Gollisti e giscardiani vincono tengono i socialisti, frana comunista

PARIGI — Elevatissima la partecipazione dell'elettorato francese alla seconda tornata delle elezioni amministrative di ieri: si è recato alle urne il 70,2 per cento degli elettori.

● Ancora una volta la situazione si è presentata disastrosa per i comunisti, i quali hanno visto la loro percentuale calare ulteriormente raggiungendo il più basso livello dalla fine della Seconda guerra mondiale: il 13,19 per cento, contro il 18-22 per cento raccolto sempre dai comunisti in elezioni politiche o cantonali dal 1945.

● Dei 1945 seggi in ballottaggio i socialisti ne hanno vinti 504, i comunisti 191 e i radicali moderati di sinistra 61 per un totale di 756 seggi per le sinistre. In tutto la coalizione di sinistra che governa la Francia ha perduto 79 seggi. Altri gruppi di sinistra separati dalla coalizione hanno ottenuto 42 seggi, con una diminuzione di 21 seggi.

● Sull'altro fronte, quello di centro-destra, l'Unione per la democrazia francese ha vinto 460 seggi, i neogaullisti 323 ed altri gruppi di destra e centro 364 per un totale di 1147 seggi. Il guadagno per i conservatori è stato di 267 seggi.

■ Il partito socialista si è dimostrato ancora una volta il gruppo politico di maggioranza relativa.

Lunedì 22 Marzo 1982

STAMPA SERA

QUOTIDIANO D'INFORMAZIONI - TORINO, VIA MARENCO 32 - TEL. (011) 65.681 - CODICE DI AVVIAM. POSTALE 10126 - SPEDIZIONE IN ABBON. POSTALE (GRUPPO 1/70) - LIRE 400 (ARRETRATI IL DOPPIO)

LUNEDI' 22 MARZO - ANNO 114 - NUMERO 73

Informacase ti dice tutto sulle case.
È una iniziativa Edilcase, organizzazione immobiliare.

INFORMACASE INFORMACASE

EDILCASE
Corso Matteotti, 47 Torino
Tel. 54.81.54

Perché non parla la giornalista dell'Unità?

MARINA MARESCA

● A PAGINA 13

Si fa il bilancio del terremoto di ieri

LUCANIA E CALABRIA PANICO E DOLORE

Notizie incerte: un migliaio di senzatetto I centri più colpiti Maratea e Papasidero

COSENZA — A 24 ore dalla scossa di terremoto che, breve e violenta, ha gettato nuovamente nel panico il golfo di Policastro, si tenta un primo bilancio dei danni.

Fortunatamente, nei paesi delle province di Cosenza e di Potenza più direttamente interessati al sisma non si registrano vittime, né feriti in maniera seria; quanti si sono recati ieri, ed erano numerosi, al pronto soccorso degli ospedali, sono stati medicati per escoriazioni.

Più grave appare la situazione per i danni ai fabbricati: questa mattina, il numero dei senzatetto superava il migliaio e gli accertamenti tecnici, subito iniziati, dovrebbero confermare questa cifra; solo tra un paio di giorni, in ogni caso, sarà possibile avere il quadro definitivo della situazione.

I paesi più colpiti sono Papasidero, in provincia di Cosenza, e Maratea, in Basilicata, che s'affaccia proprio sul golfo di Policastro. L'epicentro della scossa, tra il settimo e l'ottavo grado della scala Mercalli, è stato localizzato in mare, a dodici chilometri dalla costa. I centri operativi per i soccorsi, dove già sono affluite le prime roulottes e le attrezzature d'urgenza, sono stati insediati a Mormanno per il Cosentino e a Maratea per la provincia di Potenza.

OPERAZIONE RISPARMIO DENARO
12 ACCESSORI COMPRESI NEL PREZZO

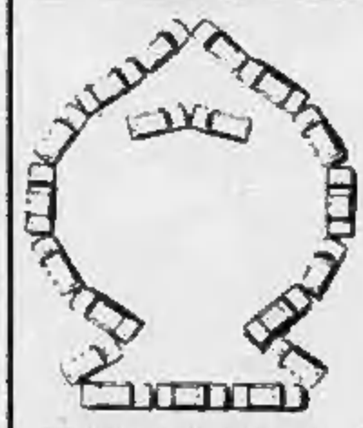

DAL 20 FEBBRAIO AL 31 MARZO, SU TUTTI I 50 MODELLI BENZINA E DIESEL DELLA GAMMA PEUGEOT TALBOT.

SAVEA
concessionario
Torino - Corso Francia 353 Tel. 713.113
Corso Vercelli 66 Tel. 230.881

PERTINI

«Odio tutte le dittature»

● Intervista alla rivista americana «Time»: «Sarebbe un atto di debolezza disarmare solo la Nato e non l'Urss». «E' un dovere, non un diritto, difendere il Paese».

● A PAGINA 12

WALESA

Non ha visto la figlia

● Rattezzata a Danzica la figlia del sindacalista, Maria Vittoria. Disperata la madre: «I generali sono diavoli, non uomini». I parenti hanno atteso inutilmente la liberazione.

● A PAGINA 13

ROGNONI

Risponde sulle «torture»

● Il ministro degli Interni, Virginio Rognoni, oggi pomeriggio risponde alla Camera sulle interrogazioni relative a presunte torture che avrebbero subito i terroristi.

● A PAGINA 12

COLUMBIA

Parte oggi alle 16

● La nave spaziale parte da Cape Canaveral. Perfetto finora il conto alla rovescia. La missione è tre volte più lunga delle precedenti. Nuovo collaudo del braccio telescopico.

● A PAGINA 13

Crisi in Piemonte Per superarla ecco la ricetta pri

Per il pri la crisi che investe il Piemonte ha bisogno «*di enti locali che abbiano capacità di governo tali da poter dare risposte adeguate agli Anni 80*».

Per questo — nel momento in cui pci e psi devono verificare il programma per il prossimo triennio — i repubblicani chiedono che si costruisca «da zero» un piano di lavoro, per contenuti e tempi, e che su quella base di formi una nuova maggioranza.

«*Una crisi istituzionale metterebbe tutte le forze politiche davanti alle loro responsabilità*». Chi parla è il segretario provinciale del pri, Gianluigi Cerlini, nei giorni scorsi confermato nella carica dal neo-direttivo.

Cerlini entro due settimane dovrà elaborare il documento politico su cui sarà tracciata la linea del pri torinese per i prossimi mesi. Sarà un documento che farà i conti con i problemi organizzativi interni al partito, specie dopo che il pri a livello nazionale sta vivendo un buon momento legato al «*successo del governo Spadolini*», ma, soprattutto, dovrà indicare la strada per uscire dalla difficile situazione regionale.

Quale pri per Torino? «*La nostra priorità* — dice il segretario provinciale Cerlini — *è quella di sostenere l'azione del governo Spadolini. Il successo della sua azione politica sull'opinione pubblica suggerisce la validità dell'atteggiamento coerente che c'è nel pri. Governare a Roma in un preciso quadro di alleanze pone l'esigenza di avere coerenti comportamenti a livello locale. Non si possono fare tutte le maggioranze possibili, il malumore che c'è all'interno del psi lo dimostra*».

Il segretario Cerlini aggiunge, però, che eventuali accordi tra parti devono essere basati sui contenuti.

«*I problemi sono gli interlocutori dei politici* — dice —. *E quindi noi indichiamo: occupazione, reindustrializzazione, riconversione produttiva e formazione professionale, terziarizzazione integrativa e complementare all'industria*».

Non sono gli stessi argomenti che oggi vengono «verificati» da pci e psi. Il pri ha qualche proposta per uscire dalla crisi?

«*Fare un programma di emergenza per l'82-85* — dice Cerlini —, *che trovi d'accordo i partiti, le forze economiche e sindacali. Deve essere un obiettivo di massima su cui ci siano le convergenze di tutti. Ma per arrivare a ciò bisogna superare la logica di richiamarsi sempre agli errori degli altri, quelli compiuti nel passato remoto, e occorre che le future soluzioni non passino attraverso modifiche di gestione, vale a dire soltanto cambiamenti di assessori e di deleghe*».

Governando a Roma con certe forze, il pri è disponibile a impegnarsi a Torino con altri partiti in una fase d'emergenza? «*Si azzeri tutto e poi vedremo* — risponde il segretario Cerlini —. *La crisi del Piemonte non è una forzatura, è reale, ha bisogno di uno sforzo maggiore da parte di tutti. Si ridiscuta il programma*».

Artigiani in crisi chiedono aiuto agli enti locali

«Ai governi locali chiediamo un progetto di qualificazione e di sviluppo delle imprese artigiane per il superamento della crisi economica». *Lo ha detto Enzo Lalli, il segretario piemontese della Cna, associazione della categoria, ieri mattina, al Carignano, durante l'assemblea degli artigiani aderenti appunto alla Confederazione Nazionale dell'Artigianato.*

Nel teatro gremito, Lalli ha ribadito che l'artigianato piemontese è in crisi e non può più attendere: «sono necessari e urgenti provvedimenti concreti». *Soltanto così il settore potrà contribuire alla ripresa economica della regione.*

Lalli ha detto, in particolare, che a livello regionale si chiedono «misure specifiche che possano concretamente indicare alle imprese possibilità di reperire nuovi sbocchi di mercato e le risorse necessarie per avviare quella ristrutturazione indispensabile per rispondere in modo nuovo ad un mercato che si è strutturalmente trasformato oltre che ridotto».

Le istanze precise al governo piemontese riguardano «la problematica dell'acquisizione di nuove tecnologie produttive, il credito, il decentramento sul territorio ed il ruolo degli enti locali».

A proposito del credito, Lalli ha rilevato che il blocco totale del credito a medio termine e le relative agevolazioni costituiscono un elemento estremamente preoccupante: i finanziamenti arretrati in attesa di delibera in Piemonte ammontano a 363 miliardi di lire e la domanda presunta per quest'anno si attesterà intorno ai 180 miliardi di lire.

Il fatto è grave se si considera che nei primi mesi di quest'anno sono stati registrati, inoltre, un'ulteriore riduzione delle commesse ed «una concorrenza sempre più agguerrita del lavoro nero ed irregolare, indotta dall'aumento costante del numero dei lavoratori inoccupati».

Il dibattito è stato concluso da Gianni Marchetti, segretario generale aggiunto della Cna.

L'ELETTRICISTA DELLA VAL DI SUSA ORGANIZZAVA LE «SQUADRE ARMATE»?

In corte d'assise Gian Piero Maggi accusato di «banda armata» e del ferimento del ginecologo Grio - Il «commando», tre uomini e due donne, sparò sette rivoltellate nelle gambe del medico - Una tessera ferroviaria è una pesante prova d'accusa - Le amicizie con Olga Girotto e Guido Manina

GIANNI MAGGI

IL GINECOLOGO RUGGERO GRIO

Alla sbarra in corte d'assise (presidente Antonello Bonu, pubblico ministero Alberto Bernardi) un elettricista di 26 anni di Susa, Gian Piero Maggi, accusato di essere stato troppo «vicino» a «Prima linea» e di aver partecipato al ferimento del ginecologo Ruggero Grio.

Il 10 aprile 1978 il «commando» — tre ragazzi e due donne — fanno irruzione nello studio del medico in corso Massimo d'Azeglio 60. Nessun sospetto: si fanno aprire facendosi passare per clienti e solo in un secondo tempo spianano le armi.

In sala d'attesa ci sono alcune persone fra cui un maresciallo dei carabinieri con la moglie.

«Niente paura non ce l'abbiamo con voi: è un esproprio proletario».

Li chiudono nel bagno e poi cominciano a rovistare nei cassetti dello studio del ginecologo. Il dottore viene legato alla poltrona con catene e lucchetti, poi sette rivoltellate nelle gambe.

Le bombolette spray firmano sui muri l'attentato «Squadre armate combattenti».

I giovani che sognano la rivoluzione armata rimproverano al ginecologo Grio la responsabilità della morte di una «compagna», Maria Libera Todaro, che a 29 anni è morta al Sant'Anna dopo un parto difficile.

Prima di andarsene gli uomini del «commando» rapinano la tessera ferroviaria del maresciallo e la stessa tessera viene trovata due giorni dopo in casa dei Maggi. Madornale imprudenza.

Lui si difende dicendo che il documento l'ha trovato una sera in corso Dante «dove si era fermato per acquistare il volante per un'automobile». *Assicura che voleva consegnarlo alla caserma di Susa ma poi gli impegni di lavoro hanno avuto il sopravvento e ha continuato a rimandare. Ma il 10 aprile giorno dell'agguato Gian Piero Maggi non è andato a lavorare nell'istituto di suore dove era occupato.*

Salta fuori che il Maggi aveva un alloggio in via Mombasiglio. Dava ospitalità a Guido Manina e Olga Girotto, lui imbianchino di Chianocco, lei studentessa di architettura, figlia di un capostazione. Tutti quanti sono invischiati mica male nelle inchieste sul terrorismo. Era amico di Vito Biancorosso, Dario Pautasso (ucciso in un conflitto a fuoco), Francesca Fah, Aldo Mottisi, Salvatore La Spina. I vicini ricordano che avevano sempre un gran da scrivere a macchina. Cosa assurda per un elettricista e un imbianchino.

Sentivano il ticchettio dei tasti e la cosa pareva loro strana. Qualcuno si fermava a origliare davanti alla porta e la macchina da scrivere si fermava.

Il processo contro Maggi è già cominciato il 28 ottobre 1980 ma è stato subito rinviato su richiesta dello stesso pubblico ministero Alberto Bernardi. Alcune persone avevano deciso di dissociarsi dalla lotta armata e avevano cominciato a raccontare il passato prossimo e remoto del terrorismo.

Alcune dichiarazioni riguardavano proprio l'attentato contro il ginecologo Grio e il personaggio Maggi.

l. d. b.

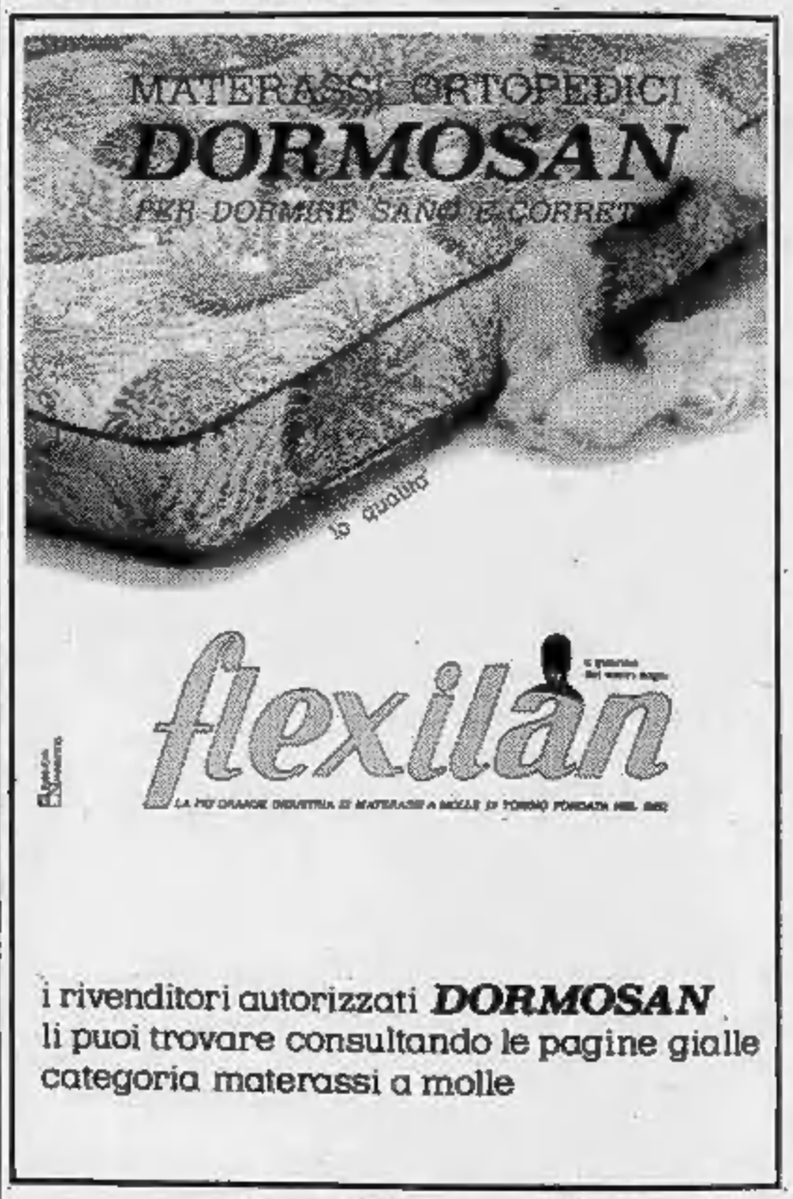

Il 2 maggio scatta la «rivoluzione a griglia» destinata a mutare il volto dei trasporti di Torino. Le «novità», studiate a lungo dai tecnici della Tt, Trasporti torinesi hanno per la verità suscitato un vespaio di polemiche e di proteste. Sul percorso modificato di ogni tram è scoppiata la disputa: «Meglio prima, meglio dopo?».

Sui giornali cittadini sono arrivate le lettere di suggerimenti e proposte, sulle tv private sono state fatte le tavole rotonde. I «critici» sembrano molti di più dei «favorevoli» o per lo meno degli «entusiasti». Le iniziative pro e contro la «rivoluzione» si moltiplicano.

Il Centro «Pannunzio» ha lanciato una petizione. In soli due giorni ha già raccolto 560 firme. Lo ha annunciato il direttore del centro professor Pier Franco Quaglieni. «La petizione — ha detto — richiede alla giunta e al Consiglio comunale un'ulteriore riflessione per evitare alla città un errore gravissimo che danneggerebbe le fasce più deboli degli abitanti che sono costrette a servirsi del tram come unico mezzo di trasporto».

QUANDO «CAVALLO PAZZO» SI LASCIO' IMBRIGLIARE E DIVENTO' UNA CORRIERA

Nell'archivio storico del Comune sono conservati i documenti sull'istituzione dei trasporti urbani della città che avvenne 137 anni or sono - Ventisei anni dopo, il primo tram su rotaie, sempre a trazione animale - Nel 1890 la rete contava 18 linee

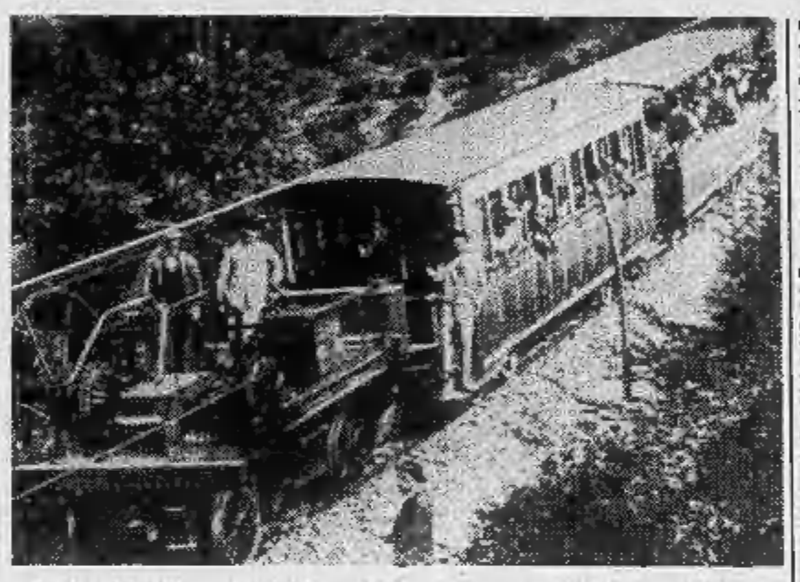

Nell'archivio Storico del Comune sono conservati i documenti sull'istituzione dei trasporti urbani della città che risale a 137 anni fa, quando, nel 1845, Giovanni Rissone di Moncalieri ottenne la concessione del Comune di Torino per il primo servizio di trasporto pubblico.

Giovanni Rissone, che aveva già fatto fortuna con le corriere fra Torino e Moncalieri, organizzò i primi due collegamenti dei quattro punti cardinali della città. Il primo tratto (Nord-Sud), partendo da piazza dei Mulini, nei pressi dell'attuale Porta Palazzo, e percorrendo le contrade d'Italia (via Milano) e Palazzo di Città, proseguiva per piazza Castello, via Carlo Alberto, contrada Madonna degli Angeli (via Carlo Alberto), Borgo Nuovo (via Mazzini, corso Cairoli), e arrivava fin nei pressi della Chiesa della Rocca con un percorso di chilometri 2,900. La linea numero due faceva lo stesso percorso in senso inverso.

Il secondo tratto di 2,700 chilometri, con partenza da Porta Susa, percorreva via Garibaldi, piazza Castello, via Po, e, superato il ponte di piazza Vittorio, faceva capolinea nei pressi della Gran Madre. Questo trasporto, effettuato con carrozze omnibus trainate da cavalli, era organizzato con partenze dai rispettivi capolinea ogni venti minuti dalle 8 alle 12 e dalle 14 alle 18 solo nei giorni feriali. Il costo del biglietto era di venti centesimi paragonato a due ore di lavoro di un operaio dell'epoca.

Allora Torino contava 120 mila abitanti e l'estensione della città era delimitata dall'attuale centro storico. Nel 1853 venne eretta la prima cinta daziaria con mura e fossato che costituivano le «barriere». Successivamente cominciò l'espansione urbanistica con i maestosi viali.

La prima rivoluzione dei trasporti avvenne 26 anni dopo con il tram su rotaie, sempre a trazione animale, realizzato dall'ingegnere Avenati che aveva progettato una carrozza a forma di gabbia con due terrazzini alle parti estreme. Il tram compiva il percorso da piazza Castello sino in via Nizza, per una lunghezza di 3,300 chilometri. Pochi anni dopo, con capitali di imprenditori belgi, venne costituita la «Società anonima dei Tramways Torino» che ottenne la concessione di diverse linee. I torinesi la chiamavano comunemente «la Belga», per distinguerla dalla «Società Torinese Tramways e Ferrovie Economiche», in forte concorrenza con la prima.

Nel 1890 la rete tramviaria torinese contava 18 linee che coprivano complessivamente 58 chilometri di percorso. Nei dieci anni precedenti, oltre allo sviluppo delle tramvie interurbane a vapore, i torinesi assistettero alle più vaste trasformazioni urbanistiche e a nuove invenzioni, come il primo esperimento di tram elettrico con accumulatore, costruito dalla ditta Diatto e Nigra, che, nel dicembre del 1983, percorse via Nizza, corso Dante, corso Massimo d'Azeglio e venne presentato all'Esposizione Nazionale del Valentino del 1884.

Nello stesso anno, l'ingegner Tommaso Agudio realizzò l'ardito progetto della funivia Sassi-Superga. L'anno successivo venne inaugurata la funivia del Monte dai Cappuccini azionata a gas.

Il tram elettrico percorre la griglia

Alla fine del secolo scorso, l'elettrificazione di alcune linee Oggi una nuova rivoluzione, che modifica i percorsi, suscita perplessità e malumori nei torinesi un po' «bogianen»

Un'altra importante rivoluzione si verificò con l'avvento dell'elettrificazione nel 1897, a cura del Comune, con la concessione alla Società Alta Italia che nei primi anni del secolo ebbe la gestione di sei linee. Nello stesso periodo le altre due società concessionarie (la «Belga» e la «Torinese») prolungarono i percorsi e dovettero riordinare le linee per evitare i doppioni, poiché ciascuna con le proprie sedi ferrate, formavano una intricata ragnatela in tutte le vie del centro. La nuova rete si ridusse così a tredici linee.

Nei primi dieci anni del secolo (1907), il Comune riscattò la Società Alta Italia e costituì l'Atm con sei linee, istituendo il tracciato della prima circolare di 6,648 chilometri che i vecchi torinesi ricordano ancora con nostalgia. Il tram numero 1 partiva da piazza Castello, percorreva via Pietro Micca, piazza Solferino, via Giannone, corso Siccardi, corso Peschiera, corso Sommeiller, via Valperga Caluso, corso Massimo d'Azeglio, corso Vittorio, via San Massimo, via Cavour, via Carlo Alberto e via Po, per ritornare al capolinea di partenza.

Il numero 2 compiva il tragitto da Barriera di Nizza sino a Madonna di Campagna, con il percorso più lungo (km 9,385); il numero 3 da Barriera di Casale arrivava a Porta Susa (km 4); il numero 4 dal monumento Crimea a Porta Palazzo (km 3,400); il numero 5 da Ponte Trombetta (corso Regina Margherita) a Borgo San Paolo (km 5,600); infine il numero 6 da piazza Castello raggiungeva il Cimitero, con il tratto più breve (km 2,115).

Intanto gli abitanti di Torino nel 1915 erano saliti a 480 mila. In questi cinque anni l'Atm offrì ai suoi utenti altre otto linee per collegare meglio le zone industriali in continua crescita. Tra queste ricordiamo la numero 7 che da Porta Palazzo arrivava sino in piazza Bengasi, percorrendo 7,850 chilometri, e la numero 10 che da corso Sebastopoli portava sino a Regio Parco (km 7,100).

Negli anni del primo conflitto mondiale i torinesi vedranno per la prima volta le donne-tramviere. La guerra bloccò ogni sviluppo e iniziativa sino al 1922, quando l'Atm riscattò la «Belga» con le vetture verniciate di verde e la «Torinese» (di colore rosso), con quindici anni di anticipo sul termine delle concessioni, pagando la cifra di 24 milioni, dando inizio alla prima grande opera di ristrutturazione dei trasporti urbani.

In quel periodo viene anche rifatta via Roma con l'eliminazione dei tram. Verso il 1940 compaiono le prime motrici su gomma con filobus. Alla vigilia del secondo conflitto mondiale, la popolazione era salita a 708 mila abitanti e il parco mezzi di trasporto pubblico a 585, di cui 31 filobus che svolgevano un servizio abbastanza efficiente.

Alla fine della guerra si contano i danni: oltre la metà delle motrici sono fuori uso e si dovrà attendere sino al 1949 per riavere un servizio urbano soddisfacente. Nel 1963 viene costituita la Commissione Trasporti e si iniziano gli studi e i progetti della metropolitana con l'esito che tutti ormai conoscono. In questo periodo le vie della città saranno percorse dagli autobus (1954) che, con il passare degli anni, prenderanno il sopravvento sul trasporto su rotaie. Oggi il rapporto è di venti tram contro quarantaquattro autobus, mentre sono scomparsi i filobus.

Quest'anno l'Atm (divenuta «Trasporti Torinesi», consorziata con la Satti e la Canavesana) compie sessant'anni e si accinge a mettere in atto la sua più colossale rivoluzione, dopo quella di quattro anni fa che già suscitò molte polemiche, specie da parte degli utenti.

Ora si deve passare dal sistema attuale ad asterisco (le linee che partono dalla periferia e passano dal centro) a quello cosiddetto «a griglia», per cui tram e autobus attraverseranno la città in senso orizzontale e verticale, in modo che si possa raggiungere qualsiasi punto della città prendendo solo due mezzi.

Secondo i tecnici che hanno studiato il nuovo sistema, saranno ridotti i tempi di percorrenza e si otterrà un risparmio annuo di circa un miliardo di lire, senza contare che le nuove modifiche riguardano anche le linee (1, 2, 3, 4 e 5) che anticiperanno i percorsi della metropolitana leggera.

L'ora «X» per il nuovo sistema di trasporto scatterà alle 0,01 del 2 maggio prossimo. L'Azienda ha predisposto una capillare campagna di informazione. Saranno distribuiti di casa in casa opuscoli con tutti i percorsi delle nuove linee e le spiegazioni per facilitarne l'uso.

Al cittadino non rimane che studiare sin d'ora almeno i percorsi che gli permetteranno di raggiungere il posto di lavoro, la scuola, l'ospedale, gli uffici degli enti pubblici, per non rischiare di arrivare in ritardo al lavoro o non tornare a casa in tempo per l'ora dei pasti. Forse per i primi tempi dovremo abituarci a tenere in tasca la guida dei servizi urbani per districarci nel labirinto della «griglia».

Per quanto concerne l'utenza privata ci saranno alcuni cambiamenti che, per il momento, non sono stati ancora resi noti.

d. all.

orsogril
grigliati
semilavorati o finiti
grezzi o zincati
tutte le maglie
tutte le portate
pronti a magazzino
finalmente
qualcosa di nuovo
ARTEMISIA
recinzioni
cancellate cancelli
modulari zincati a caldo
rivestiti in PVC
pronti a magazzino
sfida al tempo
orsogril spa
ufficio regionale: agente geom. l. roux
10121 torino - via frola, 4 - tel. 011/519892 - 546589 - 510981
officina regionale: metalcarp sas di cravero
10071 borgaro torinese - v.le lombardia, 26 - tel. 011/4701527

MOBILI GRAPOLI
ARREDAMENTI CLASSICI
Tel. 606.0296
Via dei Martiri 5
Nichelino TO

SPURGHI
via B. Buozzi 16/9 - MONCALIERI
Tel. 64.073.65 - 64.052.46
Costruzione e manutenzione fognature pubbliche e private - Spurgo pozzi neri e fosse biologiche - prosciugamenti - disostruzioni fognature con autopompe ALTA PRESSIONE «CANAL JET»
INTERVENTI URGENTI

SARDEGNA
BILOCALI SUL MARE
IMPRESA VENDE
TEL. (011) 861.0308 / 882.850

Imparano a scuola l'arte del muratore

Stamane i presidenti delle Comunità montane in visita al Centro di istruzione professionale edili di Torino - Nella scuola, che funziona dal 1910, è stato messo in funzione un convitto e una mensa: servizi che consentiranno la frequenza anche ai ragazzi provenienti dalle zone montane

I presidenti delle Comunità Montane della provincia di Torino, insieme con amministratori e tecnici interessati, vistitano oggi il Centro Istruzione Professionale Edili di Torino (in via Quarello 19 a Mirafiori Sud) scuola poco nota al grande pubblico, ma tra le più efficienti e moderne in campo professionale. La visita ha lo scopo di approfondire la conoscenza dell'Istituto da parte degli amministratori montani, dato che è entrato in funzione al Cipet il convitto interno che permetterà la frequenza anche ai giovani provenienti da zone alpine.

Il convitto funziona da gennaio di quest'anno ed ha la capacità di 126 posti letto in altrettante monocamere distribuite su otto piani. La mensa è in grado di fornire 250 pasti per volta. Tutti i servizi sono gratuiti. Gli allievi del convitto che frequentano l'anno di corso diurno per giovani, godono inoltre dell'assegno di studio previsto e stabilito dagli accordi sindacali. Attualmente le «borse» sono di 133 mila lire nette al mese per i primi sei mesi e di 160 mila per i successivi cinque.

L'attuale modernissima sede della scuola è il risultato di un'evoluzione cominciata nel 1910 quando nacque a Torino la «Scuola per assistenti», cui fece seguito qualche anno dopo la «Scuola cantiere per l'arte muraria». I due organismi si fusero nel 1930 nell'Istituto Professionale edile torinese. Nel dopoguerra, dopo che fu stipulato il contratto collettivo nazionale, le parti sociali convennero di assumersi il compito della formazione professionale delle maestranze: gli imprenditori si fecero carico di una parte degli oneri e nacque il Cipet.

Attualmente i corsi sono: diurni per geometri neo diplomati con nove mesi di scuola e altrettanti di tirocinio. Corsi diurni di formazione e aggiornamento per operai edili, corsi diurni per giovani usciti dalla scuola dell'obbligo con diverse possibilità di specializzazione (anche qui un anno di scuola e un anno di tirocinio in cantiere). Corsi preserali per adulti integrati con visite ad industrie del settore e cantieri per aggiornamenti tecnologici e organizzativi.

Per quanto riguarda la possibilità dei giovani residenti in zone di montagna di frequentare i corsi in convitto, gli interessati possono rivolgersi all'assessorato alla Montagna della Provincia di Torino in via Lagrange 2, che ha organizzato la visita.

Concorso di pittura a Madonna del Pilone

La Circoscrizione 21 - Madonna del Pilone, indice, per sabato 27 e domenica 28 marzo,un «Concorso di pittura estemporanea» con tema «Aspetti paesaggistici del quartiere Madonna del Pilone», aperto a tutti i pittori della Città.

La timbratura delle tele avrà luogo sabato 27 marzo alle nove ed i pittori dovranno riconsegnare le opere entro le 19,30 del 28 marzo.

La giuria esaminerà le opere che verranno premiate il 3 aprile alle 17. Le tele saranno esposte nei negozi del Quartiere dando vita a una rassegna d'arte in vetrina. Per informazioni gli interessati potranno rivolgersi alla Segreteria del Centro d'Incontro del Quartiere, 21 in via Bardassano, 5/a, tel. 837.258 dalle 15 alle 19,30.

Arbitro picchiato a Pavone

Un arbitro è finito in ospdale ad Ivrea. E' Calogero A lera, 30 anni, residente a Ci selle, via Demonte 3. Ieri Pavone doveva dirigere il *de by* tra la squadra locale e Valperga, valevole per il can pionato di Terza Categori Così è stato sino a pochi m nuti dalla fine del primo tem po, con il risultato a reti invi late. A far saltare i nervi a giocatori del Pavone è stata decisione della «*giacchetta nera*» di espellere uno di lor Diego Rossetto, 24 anni, Pavone.

Il calciatore ha reagito co veemenza e, spalleggiato d Daniele Mologni, 27 anni, di fratelli Alessandro, di 21 ann e Maurizio Bevolo, 22 ani (tutti di Pavone) e da Brun Olivieri, 25 anni, residente a Ivrea, in via Arduino 20, h aggredito e picchiato di santa ragione il malcapitato arbitro.

Per sottrarre ai calci e i pugni l'Allera, sono entrati i campo i carabinieri. Fuori, tr le ottanta persone che ass stevano alla scena da Far We st, molti tifosi (del Valperga disapprovavano l'aggres sione.

Soccorso, all'ospedale d Ivrea Calogero Allera è stat giudicato guaribile in 5 giorn Denuncerà i suoi aggressor Come calciatori, Rossetto compagni hanno comunqu chiuso la loro carriera. I questi casi il regolamento de la Federcalcio è ferreo: squa lifica a vita.

Il *derby*? Naturalmente stato sospeso: per «*mancat disponibilità*» del direttore d gara.

Spettacolo ed alta acrobazia al concorso esercito-scuola

In piazza d'Armi ieri la finale regionale - I risultati

RAGAZZI IN GARA ALLA FINALE DEL 13° CONCORSO

La finale regionale del tredicesimo Concorso «Esercito-Scuola» si è svolta all'insegna dello spettacolo, grazie all'esibizione della squadra di football americano dei «Giaguari Cus Torino», alla partecipazione della fanfara della Brigata Alpina «Taurinense», all'applaudito lancio della pattuglia acrobatica dei paracadutisti della Scuola Militare di Pisa, alle gare di alto contenuto tecnico-agonistico nelle quattro categorie (Cadette, Cadetti, Ragazze e Ragazzi).

Il numeroso pubblico che ha affollato la collinetta del campo sportivo militare di piazza d'Armi non si è davvero annoiato; anzi: ha seguito con interesse e partecipazione le varie fasi della manifestazione, organizzata con la consueta bravura dal tenente colonnello Angelo Distaso, ufficiale addetto stampa della Regione Militare Nord Ovest.

Numerose autorità civili e militari hanno reso omaggio a questo interessante Concorso, organizzato dallo Stato Maggiore dell'Esercito, in collaborazione con la Fidal e i Provveditori agli Studi. Per tanti giovani atleti-studenti si è trattato del primo, importante approccio con il mondo dello sport, e in particolare con la corsa campestre. Il saluto a tutti i presenti, infine, è stato dato dal comandante della Regione Militare Nord Ovest, generale C. A. Renato Lodi.

I risultati

Categoria Cadette: *1. Monica Brambilla, 2. Mariella Cerrutti Sola, 3. Cristiana Barchiesi, 4. Elena Cremona, 5. Simona Cristina, 6. Piera Lanza, 7. Cristina Frattini, 8. Elisabetta Perrone, 9. Antonella Bilotto, 10. Daniela Crestani.*

Categoria Cadetti: *1. Giorgio Cerri, 2. Stefano Fabbian, 3. Angelo Pintus, 4. Patrick Rabaini, 5. Giacomo Piolatto, 6. Giuseppe Farina, 7. Mauro Biagetti, 8. Mirko Bethaz, 9. Fabrizio Mola, 10. Gianluca Notario.*

Categoria Ragazze: *1. Federica Cordovado, 2. Silvia Solera, 3. Laura Protto, 4. Carla Primo, 5. Carla Solera, 6. Gabriella Manfredi, 7. Viviana Fangazio, 8. Patrizia Riva, 9. Gaetana Drago, 10. Cinzia Picca Piccon.*

Categoria Ragazzi: *1. Antonello Alberti, 2. Roberto Morello, 3. Alberto Pettigianni, 4. Roby Frattini, 5. Luca Jaquin, 6. Marco Airola, 7. Diego Baima, 8. Diego Torrente, 9. Francesco Capraro, 10. Piero Lucherini.*

I primi tre classificati delle categorie Cadetti e Cadette parteciperanno alla «Cinque Mulini».

Due miliardi per le ferrovie in Val Susa

Con un investimento di 2 miliardi e 809 milioni (stanziato dal consiglio d'amministrazione delle Ferrovie) verrà potenziato il deposito di Bussoleno in vista del completamento del raddoppio della linea Bussoleno-Salbertrand.

Attualmente la Ferrovie è rimasta l'unica azienda che in Val di Susa ha deciso investimenti. Tutte le altre fabbriche hanno messo da tempo i dipendenti in cassa integrazione o ridotto il personale. A Bussoleno l'unica fabbrica esistente, la «Sisma», di proprietà dell'Iri, rischia la vendita e la chiusura; per i settanta dipendenti non ci sono prospettive.

Il finanziamento delle Ferrovie permetterà di realizzare altri due binari di scorrimento tra il ponte sulla Dora Riparia e la statale del Moncenisio. Verrà anche ampliato il sottopassaggio attuale della stazione di Bussoleno, che permetterà ai passeggeri l'uscita in corso Peirolo. Verranno inoltre potenziati gli impianti relativi al funzionamento degli scambi nella stazione.

Salomone
... un nome che è una garanzia
Arredamenti d'Arte
Riproduzioni d'epoca: 600 - 700 - 800
Luigi XV - Luigi XVI
Regency Inglese - Salotti in stile
Torino - C. Trapani 34 - Via Bardonecchia 64 - Tel. 74.02.79

GIVER VIAGGI E CROCIERE
GENOVA - Tel. (010) 566241 - 581745
WEEKEND 15/18 APRILE
CROCIERA CON LA M/N KAZAKHSTAN
16.600 Tonnellate - Tutte cabine con servizi - Staff turistico italiano
GENOVA • PALMA DI MAIORCA • BARCELLONA • GENOVA
Quote da Lire 320.000
Informazioni e prenotazioni c/o la Vs. Agenzia Viaggi

Nella zona del Piemonte per un pratico inserimento nel lavoro
CERCASI
giovani da avviare alla professione più richiesta e più remunerata:
Programmatore/Programmatrice
per centri elettronici.
Bravo addestramento serale nella tua città
Inserimento in zona.
Elevati stipendi nel settore.
Per colloquio nella tua città telefonaci 02/670.0729 - 02/204.2385
opp. scrivici: SOLEDIL
Via Palestrina 36 — 20124 Milano

PUNTO VACANZE
CONCESSIONARIA
roller
RIVOLI - C.SO SUSA 237 - TEL. 953.3114

Salone LA STAMPA
Via Roma, 80 - Telefono 517.958
Libreria Concessionaria dell'Istituto Poligrafico e Zecca dello Stato

Zaccagnini
CASA MUSICALE
V. S. DALMAZZO 26, tel. 519.483
• STRUMENTI • MUSICA
• DISCHI • SCUOLA

SUZUKI KATANA
SUZUKI
CONCESSIONARIA
MOTO MAIA
VIA MONTE CIMONE 19 TORINO TEL. 011-702.238
Officina specializzata Suzuki
Vasto assortimento usato

Isola d'Elba
ville-appartamenti-rustici
VENDIAMO
in diverse località
amerio
aperto festivi
011-50.23.98

PUNTO REFLEX
FOTO - CINE
Specialista: HASSELBLAD
YASHICA MINOX CONTAX
OCCASIONI: Leica - Hasselblad - Contax - Nikon
TORINO, via V. Carrera, 69 - Tel. 793.243

istituto tecnico parificato
ATHENÆUM
geometri - ragionieri
Tel. 63.59.87

Settimo Weekend «lungo» per gli impiegati comunali

Dal primo aprile si allungherà il weekend per i 250 dipendenti del Comune di Settimo. Usciranno dall'ufficio alle tredici del venerdì e torneranno in Comune alle otto del lunedì. E' questo il vantaggio più sostanzioso che hanno ottenuto dalla giunta di sinistra in applicazione del nuovo contratto di lavoro che prevede la riduzione dell'orario a 36 ore settimanali.

La concessione del venerdì pomeriggio come festivo è stato a lungo oggetto di discussione fra gli amministratori e il consiglio dei delegeti. In un primo tempo la giunta aveva detto di no, in considerazione delle esigenze del pubblico, proponendo il giovedì quale secondo giorno (oltre al martedì) di chiusura pomeridiana degli uffici.

I dipendenti avevano accettato, ma solo per un paio di mesi. Ora, con le trattative per il nuovo orario, il consiglio dei delegati è riuscito a spuntarla, come del resto i dipendenti della Regione.

Dal primo aprile l'orario sarà così modificato: per i servizi amministrativi, demografici, finanziari e tecnici: lunedì-martedì-mercoledì-giovedì-venerdì dalle 8 alle 13; lunedì-mercoledì-giovedì pomeriggio dalle 14,30 alle 18.

SEI GIOVANI ARRESTATI PER PORTO ABUSIVO DI ARMI DOPO UNA SPARATORIA (SENZA FERITI) STANOTTE

Il primo episodio alle 22 in via Stradella angolo via Roccavione: bossoli a terra, una calibro nove su un davanzale - Quattro arrestati tra cui una ragazza - Più tardi alle 2,45 due pregiudicati fermati da una volante in corso Francia - Sequestrate due pistole e munizioni

Sei persone sono state arrestate stanotte dalla polizia — in due occasioni diverse — per porto abusivo d'armi. La prima chiamata è arrivata al 113 alle 22,10: un cittadino segnalava una sparatoria in via Stradella angolo via Roccavione in borgata Vittoria. Una volante è andata sul posto: non ha trovato feriti, ma alcuni bossoli a terra e, davanti al Bar Tokyo, alcune persone. Sul davanzale esterno del locale una Beretta calibro 9 con il numero di matricola cancellato. I presenti sono stati identificati e interrogati.

Come succede sempre nessuno aveva visto niente, tutti sono caduti dalle nuvole, nessuno aveva sentito spari o altro. In questura sono stati dichiarati in arresto in quattro: Francesca Morena, 26 anni, via Venaria 51; Antonino Corticchia, 26 anni, convivente della ragazza; Giovanni Palma, abitante in via Stradella 42, e Francesco Morena, 38 anni, via Marchese Visconti 44. Tre sono stati denunciati per porto abusivo di arma da guerra, il Morena per favoreggiamento personale.

In casa del Palma — in seguito ad una perquisizione eseguita subito — sono state trovate le munizioni della Beretta. Si presume che la sparatoria sia stata un tentato regolamento di conti andato a vuoto.

Gli altri due arrestati — ancora bloccati dall'equipaggio di una volante alle 2,45 in corso Francia 265 — sono Antonio Fichera, 30 anni, via Palazzo di Città 19, e Domenico Linguaglossa, 25 anni, via Macerata 21. Sono stati trovati in possesso di due pistole: una Beretta calibro 7,65 e una calibro 38 con matricole abrase e relative munizioni.

Il Linguaglossa era uscito venti giorni fa dalla galera, dopo essere stato denunciato per una tentata rapina a Valenza Po l'anno scorso. I due sono stati sorpresi nei dintorni di una bisca clandestina, e gli uomini della squadra mobile pensano si tratti di taglieggiatori appartenenti al clan dei catanesi, che opera appunto nel giro del gioco d'azzardo, ricattando e rapinando di tanto in tanto le sedi — sempre itineranti — delle bische cittadine.

Anche Antonio Fichera ha precedenti avendo cominciato una lunga carriera di pregiudicato nel '69 quando, a soli 17 anni, venne arrestato per furto su auto. Entrambi sono stati arrestati per porto abusivo d'armi e ricettazione.

AVIGLIANA — Sono stati finalmente stanziati 358 milioni per la costruzione della pretura di Avigliana. In seguito a ciò il consiglio comunale ha deliberato sabato l'assunzione di un mutuo con la Cassa depositi e prestiti a totale carico dello Stato. Quindi si passerà all'appalto dei lavori per la costruzione. L'edificio si inserisce in piazza Conterosso sull'area dell'ex carcere mandamentale e sarà strutturato su due piani, con sala udienza, uffici giudiziari, archivio e tutti i servizi.

Il progetto è stato elaborato, con la collaborazione di un'équipe di tecnici dell'Associazione Amici di Avigliana, per il recupero e la valorizzazione del centro storico.

Stazione di Pessinetto è ancora in funzione

Distrutta dall'incendio, ma la linea ferroviaria non è danneggiata

Non dovrebbero ormai esservi più dubbi sulle cause accidentali dell'incendio che l'altra notte ha semidistrutto la stazione di Pessinetto, sulla linea ferroviaria «Torino-Ceres» che serve la Valle di Lanzo.

Racconta la capostazione Maria Beisone: «Sono stata svegliata da un forte boato, mi sono alzata ed ho visto il bagliore del fuoco. L'incendio deve essersi sviluppato nel camino. La stazione è un vecchio caseggiato dei primi del secolo, il riscaldamento avviene bruciando vecchie traversine ormai inservibili. Probabilmente nella canna del camino si sono formate incrostazioni di "catramina". Le traversine infatti a suo tempo erano state tutte rivestite di catrame per evitare il rapido deperimento. Il fuoco si è esteso in un attimo per l'abbondanza di legname e non c'è stato nulla da fare».

L'incendio si è sviluppato poco prima delle due all'ultimo piano del caratteristico edificio dove abita la capostazione con il marito Carlo Olivetti, anch'egli ferroviere ed il figlio Silvano.

Quando da Lanzo e da Torino sono arrivate le squadre dei vigili del fuoco, le fiamme avevano già compromesso il tetto e l'ultimo piano. Il traffico dei treni non subirà interruzioni avvenendo a senso unico alternato soltanto nel tratto davanti alla stazione distrutta.

Nuova Talbot Horizon E.X.

La superdotata.

Stupisce tutti la nuova Talbot Horizon E.X. perché oltre ad avere un motore Ecò di 1294cc (ben 17,2 km/l a 90 km/h), è "superequipaggiata" con 21 optionals che non vengono a costare una lira in più.. Tutti importanti, anzi indispensabili, per la vostra sicurezza su strada e il vostro confort:
☐ lunotto termico ☐ luce posteriore per nebbia ☐ spia usura pastiglie freni anteriori ☐ spia livello minimo liquido freni ☐ spia livello minimo olio motore ☐ cinture anteriori a riavvolgimento automatico ☐ disappannatore vetri laterali ☐ retrovisore esterno regolabile dall'interno ☐ appoggiatesta anteriori regolabili in altezza ☐ voltmetro ☐ sedile posteriore ribaltabile ☐ rivestimento sedili in velluto ☐ predisposizione autoradio ☐ plafoniera con lampada reggicarte integrata ☐ tergilavavetro lunotto ☐ orologio digitale elettronico ☐ accensione transistorizzata ☐ presa per la diagnosi elettronica ☐ modanature laterali ☐ alzacristalli elettrico ☐ due luci di retromarcia.

Gamma Talbot Horizon, cinque modelli con tre diversi motori: 1118cc, 1294cc (Ecò) e 1442cc. Prezzo a partire da L. 6.870.000 I.V.A. e trasporto compresi (salvo variazioni della Casa). Finanziamenti rateali diretti P.S.A. Finanziaria It. S.p.A. 42 mesi anche senza cambiali. Condizioni speciali di vendita ai possessori di autoparco. Tax free sales.

Talbot Horizon. Un successo confermato da centinaia di migliaia di utenti.

Talbot ha scelto ip

TALBOT

Dai Concessionari della "Peugeot-Talbot"

In fondo a un crepaccio l'alpinista scomparso Morto per assideramento

Originario di Rivarolo, da anni abitava a Milano - Era tornato nelle sue vallate per un breve soggiorno - Si è avventurato in montagna, una bufera di neve gli è stata fatale

Giorgio Scavini, 59 anni, ex bancario originario di Rivarolo ma residente a Milano, è venuto a morire in Val Soana, dove il Canavese diventa Parco del Gran Paradiso. Scomparso da parecchi giorni, è stato ritrovato dagli uomini del soccorso alpino in fondo a un crepaccio, nel quale era scivolato sospinto quasi certamente da una massa di neve staccatasi dalla montagna.

Lo cercavano ormai da sedici giorni, e nessuno sperava di vederlo vivo. L'ipotesi migliore si è in fondo avverata, quella della morte violenta, brutale ma rapida, ben diversa dalla «morte bianca» tipica di tante disgrazie della montagna. Scavini era un esperto escursionista, grande appassionato di fotografia, amante delle ascensioni difficili, mai proibitive.

Era partito da casa a bordo della sua «Renault» rossa ed era giunto nel Canavese, sua terra d'origine, dalla quale si era staccato tanti anni fa. Una telefonata alla famiglia, tanto per dire che tutto andava bene, poi una breve visita ai centri più popolosi della valle, Ronco e Valprato. Qualcuno lo aveva ancora visto nella mattinata del 6 marzo, il sabato. L'ultimo era stato un montanaro

La sua mèta, era facile comprenderlo, era il Parco nazionale del Gran Paradiso. Proprio quel sabato cominciò a nevicare fitto, oltre 30 cm in una notte. Quando il giorno successivo iniziarono le ricerche, le speranze di ritrovarlo vivo erano poche. «Se non è stata una disgrazia, probabilmente è morto per assideramento» dicevano gli esperti della zona.

Invece di disgrazia si è trattato: mentre camminava su uno stretto sentiero, Giorgio Scavini ha messo un piede in fallo ed è rotolato lungo un crepaccio profondo più di cento metri.

Dodici figli nessun lavoro

L'appello di una madre a «Stampa Sera»

Età, quarantadue anni. Professione, madre di dodici figli. «Ma così non ce la faccio più ad andare avanti». *In poche battute la storia di Giovanna Minnelli, casalinga, moglie di Nicolò Minnelli, 44 anni, manovale.*

Abitano in un alloggio di tre stanze in via Postumia 25. «Quattrodici persone in tre stanze — *dice Giovanna Minnelli* — abbiamo letti dappertutto: letti a castello, stipati in cucina, in corridoio...».

Il problema economico è diventato insostenibile per la famiglia: dei dodici figli nessuno ha trovato lavoro: «Ci hanno già tagliato il gas e la luce. Ho due bambini: uno di quattro e l'altro di otto anni. Non so che cosa dar loro da mangiare».

Il marito lavora? «Sì, lavora e quei pochi soldi che porta a casa non so dove metterli, non so a chi darli prima: al panettiere che non pago da giorni, al lattaio... non so più che fare».

La storia di Giovanna Minnelli ha dell'incredibile, raccontata alle soglie del Duemila: dodici figli «e otto aborti. E l'ultimo nato me lo "curavano" come disturbi della menopausa. Quando hanno capito che ero incinta ero ormai al quinto mese e non potevo più abortire».

Signora, ma la contraccezione, i consultori, tutte quelle cose lì... «Giù a Palermo, dove vivevo prima, non se ne parlava». *E così la donna "sforna" un figlio all'anno, mentre il marito* «va a lavorare». *Ma il lavoro non basta per tutti e i figli crescono e mentre gli anni passano si allontana anche quel boom economico che dalla Sicilia aveva portato al Nord, insieme alla famiglia Minnelli, tante altre famiglie.*

Oggi il lavoro per i figli non c'è. C'è la disperazione, l'angoscia di non saper come fare a pagare i debiti di non poter allevare in serenità i bimbi più piccoli.

«Ho una sola figlia sposata, madre di un bambino. A volte vengono a dormire a casa mia tutt'e due, perché sono stati sfrattati. Siamo in tanti, ma posso rifiutare un tetto a mia figlia? Può una madre farlo?».

Giovanna Minnelli ha allora pensato di rivolgersi a Stampa Sera. «Chissà, se qualcuno leggendo la nostra storia avesse un lavoro da offrire ai miei figli: sei maschi e sei femmine, a parte i due ancora bambini, e una ragazzina, gli altri possono lavorare. La ragazzina ha dodici anni e non posso più mandarla a scuola perché ha anche le scarpe rotte, non so che cosa metterle. Aiutatemi, aiutateci, chiediamo soltanto un lavoro. Da due anni sono iscritta al Collocamento e anche i miei figli sono iscritti, ma nessuno ci ha mai chiamati».

E' mancata all'affetto dei suoi cari

Clelia Savio Busin

Addolorati lo annunciano i figli **Paolo** con **Rosi** e l'adorata **Paoletta, Ercolina** con **Gigi**, gli affezionatissimi **Franco** e **Margherita**, nipoti e parenti tutti. I funerali martedì 23 corr. ore 14,30 nella parrocchia Sant'Agnese.
— **Torino**, 22 marzo 1982.

Gli amici di sempre partecipano con commosso cordoglio al lutto della famiglia per la scomparsa della cara

Clelia Savio Busin

Milla Alberella e famiglia
Mirko e **Maria Biagini**
Bruno e **Carla Cavaglià**
Nino Carazzone
Carla Depaoli
Giovanni Ferro
Umberto e **Pina Gabri**
Angelo Moles
Gino e **Pina Orlando**
Marina Gdanla
Umberto e **Marcella Rosati**
Della Satta
Cesira Terzolo
Ferruccio e **Gianna Valle**
— **Torino**, 21 marzo 1982.

La famiglia **Bracco** prende viva parte al dolore della carissima amica Ercolina per la scomparsa della **MAMMA**.

I cugini **Barzan** partecipano al dolore delle famiglie Savio.

Innocentina è vicina a Ercolina e Paolo.

Le famiglie **Castagna** e **Veneziani** partecipano al dolore della famiglia.

Rita Serramoglia, Bruno e **Caterina Gillono** si associano al dolore di Paolo ed Ercolina per la scomparsa della cara **MAMMA**.

E' mancato ai suoi cari

Felice Varese

Lo piangono la moglie **Ines**, i figli **Anna, Renato, Roberto** con le rispettive famiglie, i parenti tutti. I funerali partiranno da via Moretta, 53 alle 8,45 il 23 marzo.
— **Torino**, 21 marzo 1982.

Partecipa al lutto famiglia **Ravasio**.

Troppo presto è mancata al nostro affetto

Lucia Imasso in Zanco

Lo annunciano il marito **Augusto**, i figli **Maria, Nella, Carlo**, generi, sorella, fratelli, cognati, nipoti e parenti tutti. Funerali martedì 23 nella parrocchia Nostra Signora della Guardia, via Monginevro 251, alle ore 14,30.
— **Torino**, 20 marzo 1982.

Renato Marfaccia Renzo Imasso, Daniela e **Franco Mazzetti** piangono la loro cara **LUCIA**.

La **Panelder Srl** è vicina al loro amministratore Renato Imasso per la dipartita della sorella **LUCIA**.

La **Otec Lamiere Sas** partecipa al dolore del sig. Renato Imasso per la scomparsa della sorella LUCIA.

La **Lisca Srl** partecipa al dolore del contitolare Renato Imasso e famigliari per la scomparsa della sorella LUCIA.

Carlo Migliardi partecipa al dolore della famiglia per la scomparsa del signor

Giovanni Marucco

cui era legato da profonda stima e affetto. Si uniscono:
La Speme Spa
Adriana De Vizzi
Enrico Cavaliere.
— **Torino**, 20 marzo 1982.

Dopo lunghe sofferenze è cristianamente mancata

Maria Rosalia Gallardi ved. Nahmias

Ne danno annuncio il fratello **Giuseppe**, la cognata **Maria**, il nipote **Gianvittorio** con la moglie **Marilena** e nipotini, parenti tutti. I funerali oggi 22 corr. ore 14,30 parrocchia Patrocinio San Giuseppe. La presente è partecipazione e ringraziamento.
— **Torino**, 22 marzo 1982.

Armanda, Rosldo, Mariuccia e **Sandra**, ricorderanno sempre la cara cugina **MARIA**.

Mario e **Anna De Michell** ricordano la cara **MARIA**.

La piangono le amiche di sempre:
Costantina Decarolis
Clotilde Wertenmüller
Maria Misul
Marina Giuntoli
Elda Dessano

Cristianamente è mancato:

Oreste Germano

Lo annunciano moglie, figli, nuore, genero, nipoti. Funerali oggi 22 ore 14,30 parrocchia Santa Giovanna d'Arco. Non fiori. La presente è partecipazione e ringraziamento.
— **Torino**, 22 marzo 1982.

I condomini di via Piedicavallo 46 partecipano al lutto della famiglia Germano.

Cristianamente è mancata

Elvira Giachino ved. Dagasso

anni 82

L'annunciano la figlia **Germana** con il marito **Francesco Briguglio** e figli **Alberto, Giusi** e **Marcella**, fratello, nipoti, parenti tutti. Funerali in Locana martedì 23 corr., ore 15,30 dalla parrocchia. La presente è partecipazione e ringraziamento.
— **Nole Canavese**, 21 marzo 1982.

E' mancata

Felicita Grassone ved. Bertolina (Nata)

di anni 92

L'annunciano i figli **Luigi, Giovanni, Felice** e **Valentina** con rispettive famiglie, nipoti e parenti tutti. I funerali in Gassino lunedì 22 alle ore 14,30 dall'abitazione, via Chivasso 43.
— **Gassino**, 22 marzo 1982.

Improvvisamente è mancato all'affetto dei suoi cari

Nicola Ponte

Ne dànno il doloroso annuncio la moglie **Rosina**, il figlio **Giorgio** con la moglie **Augusta** e la figlia **Paola**, le sorelle **Teresa, Carolina**, il fratello **Giuseppe**, cognati, nipoti e parenti. Funerali in Rocchetta Tanaro martedì 23 ore 15 partendo alle ore 14 con una benedizione dall'Ospedale Mauriziano. La presente è partecipazione ringraziamento. (Servizio pullman).
— **Torino**, 20 marzo 1982.

Giovanna Reinelli è vicina a Rosina Ponte e familiari.

Piero Viola e famiglia partecipano al lutto.

Luigina e **Bruno Peretti** uniti al loro papà e suocero partecipano al dolore della famiglia Ponte.

Gli amici di Giorgio e Augusta partecipano:
Anna, Franco Conte
Elena, Roberto Boccaccio
Marisa, Guido Bolla
Teresa, Edoardo Bottino
Rina, Evasio Ferraro
Rita, Pino Gaglia
Albina, Dario Giovine
Lucia, Carla, Toni
Udilio Melani
Lella, Aldo Valle
Mimma, Bruno Pantani
Famiglia Domenico Oasella.

Nipoti e pronipoti profondamente addolorati si uniscono ai famigliari piangendo la scomparsa del caro indimenticabile zio **NICOLA**.

Improvvisamente è mancato all'affetto dei suoi cari

Manlio Molinari

anni 78

Ne dànno il doloroso annuncio le figlie: **Carla** col marito **Ernesto Demo, Marilena** col marito **Aldo Conti** il nipotino **Claudio** e parenti tutti. Un ringraziamento particolare al dott. Pier Giovanni Comoglio per le amorevoli cure prestate. Funerali lunedì 22 marzo ore 14,30 partendo dalla parrocchia di S. Rita. La presente è partecipazione e ringraziamento.
— **Torino**, 20 marzo 1982.

La famiglia **Trompeo** partecipa al dolore.

E' mancato

Giorgio Franzoia

Lo annunciano la moglie **Olga Carà**, la nipote **Maria Olivero** e parenti tutti. Funerali martedì 23 corr. ore 14,30 parrocchia S. Giorgio. Non fiori ma offerte al Centro tumori «La Stampa» di Torino.
— **Chieri**, 21 marzo 1982.

Partecipano al dolore della famiglia le famiglie **Genero** e **Lecchis**.

Serenamente è mancata

Giuseppina Macello ved. Mazzetti

L'annunciano la figlia **Mariuccia** con **Cesare Nasi**, i nipoti **Guido** e **Graziella** e parenti tutti. Funerali in Frossasco martedì 23 marzo ore 10,30 in Parrocchia.
— **Robassomero**, 21 marzo 1982.

E' mancata ai suoi cari

Luigia Carando ved. Tarozzo

Con immenso dolore lo annunciano, a funerali avvenuti, i nipoti **Alessandro** e **Glauco**, la nuora **Carmen Silva Cardellini**, la sorella **Angela**, il fratello **Ettore** e famiglia, le amiche care **Teresina Bianca** e **Claudia Odarda**, nipoti, pronipoti e parenti tutti.
— **Torino**, 22 marzo 1982.

I nipoti **Alberto, Ezio** e **Franco Barello, Renata Carando, Liliana Barberis** con le loro famiglie ricordano la cara zia **LUIGINA**.

Luigi, Gian Franco, Anna Cardellini con **Uberto** e **Gisella** rimpiangono la cara nonna **LUISA**.

Daisy Gallino Michels e la figlia **Maria Gallino Fiorletti** partecipano commosse al dolore di Carmen.

Gli amici:
Giannina Mannucci
Antonietta Casarotti
Mariella Beccherini
Mary e **Paola Buzzetti**
Roberto e **Susanna**
Famiglia **Mosconi**
ricordano con affetto commosso la cara **LUIGINA**.

Renato Carando rimpiange la sorella **LUIGINA**.

Mario Consolaro Cavaliere con la famiglia **Cardellini** partecipa al rimpianto della cara signora **LUISA**.

Cristianamente è mancato all'affetto dei suoi cari

Secondo Novarino

anni 78

presidente Gruppo Alpini di Ferrere

Addolorati ne dànno il triste annuncio la figlia **Mariuccia** con il marito **Nanni Marcis**, il genero **Celestino Gay** e nipoti tutti. I funerali avranno luogo martedì 23 marzo in Ferrere d'Asti alle ore 10.
— **Ferrere**, 22 marzo 1982.

Si stringono ai cugini e piangono la scomparsa del **PADRINO** la figlioccia **Lidia** e il marito **Giuliano Giannotti** con la cognata **Giuseppina Accossato** vedova **Novarino**.

E' mancata

Catterina Berlino ved. Cibrario

Lo annunciano figli e parenti tutti. Funerali oggi ore 14,30 da via Collegno 6.
— **Pianezza**, 22 marzo 1982.

Teresa, Prosperino, Guglielmina Battaglia partecipano al dolore della famiglia per la scomparsa del

dr. Mario Demichelis

— **Stupinigi**, 20 marzo 1982.

Cristianamente è mancata

Maria Costanza Viale in Montella

Ne danno il doloroso annuncio il marito **Ludovico**, il figlio **Nini** con **Gianna**, i piccoli **Giulia** e **Federico**. Funerali in Torino martedì 23 ore 10,15 parrocchia San Secondo.
— **Torino**, 21 marzo 1982.

Elsa e **Antonio** sono vicini a Nini ed al suo caro papà per la dolorosa perdita della mamma

Maria Costanza Viale in Montella

— **Torino**, 21 marzo 1982.

Pietro e **Anna Rossi** con **Adolfo, Sergio** e **Imperia Ruffi** con **Simona Valeria Federico, Piero** e **Elena Cossa** sono affettuosamente vicini all'amico Rudy e famiglia per la scomparsa della cara mamma

Maria Viale in Montella

— **Torino**, 20 marzo 1982.

Controlori e **Collaboratori** della **Consuledil** partecipano commossi al grande dolore che ha colpito il signor Ludovico Montella per la perdita della mamma

Maria Viale in Montella

— **Torino**, 20 marzo 1982.

Carlo e **Rosa Elerno** partecipano al cordoglio della famiglia Montella.

Si uniscono al dolore di Rudi per la scomparsa della **MAMMA** gli amici
Luigi e **Gemma Barberis**
Piero ed **Elena Cossa**
Renzo e **Mirosa Ginocca**
Giancarlo e **Marisa Giorgio**
Franco e **Graziella Grosso**
Carlo Marchisio
Franco Novarese e famiglia

I notai **Franco** e **Antonio Ioli**, ed il **Personale** dello **Studio**, si associano al dolore del dottor Ludovico per la perdita della mamma

Maria Viale Montella

— **Torino**, 22 marzo 1982.

Guido e **Marina Rosa** partecipano con sincera amicizia al lutto della famiglia per la scomparsa di

Maria Viale Montella

— **Torino**, 21 marzo 1982.

Partecipano al dolore di Rudi e Gianna gli amici:
Marisa Perron Cabus
Ferdinando e **Ingrid Prunotto**
Sergio Ruffino
Nicola e **Mara Siragusa**
Alberto e **Rosalba Zamparelli**

Francesca e **Roberto Vaccarezzi** prendono parte al dolore del signor Ludovico Montella per la perdita della mamma

Costanza Viale in Montella

— **San Mauro**, 21 marzo 1982.

Guglielmo ed **Eliana Guglielmi** partecipano al dolore di Rudi e Gianna.

Famiglia **Garelli** partecipa commossa al lutto della cara

Maria Viale in Montella

— **Torino**, 21 marzo 1982.

Lo **Studio Notarile Ellis** e **Gamba** partecipa sentitamente.

E' mancata

Adina Aita ved. Piccoli

Tristemente l'annunciano i figli **Iucci, Bianca** e **Elia**, il genero **Mario Begetto**, nuora e parenti tutti. Funerali oggi ore 14,15 parrocchia San Francesco - Venaria.
— **Venaria**, 22 marzo 1982.

Prendono parte al grave lutto che ha colpito Bianca e famiglia i suoceri **Rita** e **Guglielmo Begetto**, i cognati **Giovanni** con **Marco, Maria** e **Gianfranco** con **Davide, Cristina** e **Stefania**.

Zio **Francesco**, i cugini **Rina, Sergio** e **Marco Berca** si uniscono al dolore di Bianca, Mario e famiglia.

Stefano, Irana e **Osvaldo Panacca** partecipano al dolore di Bianca e Mario.

Angela e **Lino Lalberino** unitamente alla famiglia **Tosetto** partecipano con immenso dolore.

Munito dei Conforti religiosi è mancato all'affetto dei suoi cari

Giuseppe Lucca

Cavaliere di Vittorio Veneto

Lo piangono: la moglie **Rosa De Vecchi**, i figli **Figlio** con **Liliana, Maurizio** e **Gianni; Gilberto** con **Luciana** e **Gianfranco; Carlo** con **Mariella** e **Andrea**; la sorella **Maria** ved. **Paganotti**; le famiglie **Ginepro, Bigliocca** e **Renza**; nipoti, cugini e parenti tutti. I funerali avranno luogo lunedì 22 marzo alle ore 15 partendo dall'abitazione di via Quattro Novembre 25 Gattinara (Vercelli). Dopo la funzione religiosa la cara salma verrà tumulata in Ghemme nella tomba di famiglia.
— **Gattinara**, 20 marzo 1982.

Maurizio, Gianni, Gianfranco e **Andrea** ricorderanno per sempre il loro nonno **GIUSEPPE**.
— **Gattinara**, 20 marzo 1982.

ANNIVERSARI

1972 1982

Patrizia Girondi

Vive nel cuore dei suoi cari con infinito amore e rimpianto.

1980 1982

Da due anni il dolce sorriso di

Elvira Pimazzoni

si è spento. Nel doloroso rimpianto di un immenso bene perduto la figlia **Franca** la ricorda a quanti la ebbero cara. S. Messa parrocchia S. Cuore di Gesù 23 marzo ore 9,30.

Leinì: questa la nuova giunta

Dopo cinque mesi e mezzo di crisi si torna alla coalizione di centro-sinistra

Esattamente dopo cinque mesi e mezzo, si è risolta la crisi al comune di Leinì apertasi il 15 ottobre con le dimissioni dell'assessore socialdemocratico Aldo Cavallini. La sera del 31 marzo il consiglio comunale eleggerà la nuova giunta, che — com'è noto — non sarà più di centro, ma di centro-sinistra con l'ingresso dei socialisti a fianco dei democristiani e degli indipendenti.

La composizione della giunta è stata definita in questi giorni dalle segreterie provinciali dei partiti interessati. Sindaco sarà confermato il democristiano Giuseppe Cozza, vicesindaco il socialista Armando Tomas, che conserverà anche la carica di presidente dell'assemblea dell'Usl 28, che fa capo a Settimo.

Gli altri assessori saranno: Aldo Cavallini (psdi), Giuseppe Tempo (psi), Cataldo Principe (dc), Enrico Devià, indipendente, Piero Ballesio, indipendente. Nella attribuzione degli incarichi si sa che Cavallini avrà l'urbanistica, Tomas la pubblica istruzione e la cultura, Tempo lo sport, Principe l'edilizia pubblica e la viabilità, Devià l'edilizia privata. La nuova maggioranza disporrà di 14 voti e avrà all'opposizione solo i sei comunisti.

Nella seduta del 31 marzo dovrebbe presentare le dimissioni da consigliere l'indipendente di sinistra Mattasich (eletto nella lista del psi) che ha annunciato di non approvare la nuova formula politica. Al suo posto subentrerà il socialista Gaetano Raddi. Mattassich si era battuto per varare una giunta di sinistra imposta da pci, psi, psdi, che avrebbe potuto governare con il voto del repubblicano indipendente Devià (ora passato al gruppo indipendente dc), ma quest'ultimo non accettò di dare il voto al pci e l'accordo fallì. Anche le trattative per varare il centro-sinistra non sono state facili: dc e psi dapprima si scontrarono per la carica di sindaco che entrambi i partiti rivendicavano, poi nella ripartizione degli assessorati. Ora l'accordo è fatto e la dc avrà la maggioranza in giunta, come voleva.

Dice l'ex consigliere socialista Bruno Brancaleoni: *«L'ingresso in giunta del psi rappresenta un momento importante della vita del comune a patto che si possa realizzare il programma concordato che mette al primo punto la revisione del piano regolatore. Abbiamo stabilito che fra un anno, dopo le elezioni al comune di Volpiano, dove mi auguro un successo socialista, compiremo una verifica sulla efficienza della giunta»*.

Una nuova strada per la Sacra Valle

Cerano anche i bambini delle scuole elementari all'inaugurazione della strada per Vivario che da Preparetto, frazione di Castellamonte, si stacca verso la Valle Sacra. Non una strada nuova, ma l'ampliamento dell'arteria vecchia di decenni, dove il pullman di linea non riusciva a passare.

Gli abitanti della frazione di Campo Muriaglio, i più interessati al problema, avevano indirizzato alla Provincia una petizione che l'allora assessore alla Viabilità Bozzello aveva fatto sua. Risultato: la strada è stata inaugurata ieri mattina alla presenza dell'assessore Mussano, dello stesso Bozzello, oggi sindaco di Castellamonte, e dal presidente della Comunità montana Valle Sacra, Mattioda.

E' costata circa mezzo miliardo, e altri duecento milioni verranno impiegati per il completamento dell'opera: per ora infatti si è trattato di ampliare la vecchia sede stradale che non superava i quattro metri. Tratto breve, che dalla statale per Ivrea si diparte verso la valle, in tutto circa due chilometri.

Tutto un quartiere contro l'inquinamento dell'aria

Attorno a via Reiss Romoli gli inquilini dei caseggiati lamentano i miasmi provenienti (si presume) da una ditta che produce vernici - Un rapporto tranquillizzante del Comune non è riuscito a placare gli animi - Si preannunciano manifestazioni di protesta

L'inquinamento atmosferico minaccia il buon vivere di centinaia di famiglie residenti nelle case popolari «Di Vittorio», in via Reiss Romoli, a Borgo Vittoria. Da tempo chiedono all'amministrazione comunale interventi per accertare la causa dell'«aria irrespirabile», *per conoscere i livelli di nocività e per ottenere eventuali soluzioni.*

Del problema se ne è già discusso in consiglio comunale, e in quell'occasione l'assessore alla Sanità, Olivieri, rese noti risultati di indagini che non potevano suscitare allarme tra la gente. Il comitato di lotta E14, non dandosi per vinto, ha continuato nelle sue ricerche e ha individuato nella presenza di alcune fabbriche l'origine dell'inquinamento atmosferico. «Si tratta di fabbriche iscritte alla prima classe delle industrie insalubri — *è stato scritto nei documenti* — e non sono certo industrie manifatturiere e innocue come dovrebbero essere le fabbriche descritte negli articoli del piano regolatore».

Il fatto che le indagini condotte dall'ufficio d'igiene, a cui l'assessore Olivieri aveva fatto riferimento, non avessero fornito risultati allarmanti può essere motivato con un tipo di produzione alternata da parte delle fabbriche in questione. Infatti ci sono produzioni che avvengono per cicli. Così soltanto in determinati periodi gli abitanti di via Reiss Romoli avvertono il peso dell'aria.

«Mal di testa e senso di nausea sono i primi sintomi — *dicono i cittadini* — che sentiamo. Quello che ci preoccupa di più non è certamente l'immediato stato di sofferenza, ma quello che ci potrà capitare in futuro. Dall'annuario di statistica del Comune, anni '77 e '78, risultano dati che giustificano le nostre apprensioni».

Ci si riferisce alle presenze di ossido di azoto, anidride solforosa, pulviscolo atmosferico (quantità di cromo, polveri di alluminio, piombo) che superano le percentuali fissate dalle leggi, senza contare che quei limiti sono da considerarsi per casi isolati, non collettivi.

Nel corso dei dibattiti pubblici si è già fatto più volte il nome della ditta sospettata di inquinare la zona. Sarebbe una società che produce sostanze chimiche per vernici.

In un recente incontro con l'assessore alla Sanità e presidente Usl, Aldo Olivieri, le organizzazioni sindacali della zona E14 hanno chiesto e ottenuto che si facciano nuovi prelievi atmosferici in emissione della ditta, che si individuino le cause dell'inquinamento della zona, che i cittadini siano sottoposti a esami per la piombemia, che si acquisti e utilizzi un'unità mobile per i prelievi atmosferici, che entro il 15 aprile sia presentato da parte dell'amministrazione civica un progetto di massima per verificare lo stato di salute e di vita dei cittadini dei quartieri 16-17 e 19.

«Se questa intesa non sarà rispettata — *sottolinea il comitato di lotta* — daremo il via a denunce cautelative e a manifestazioni che creeranno problemi seri».

BUTTIGLIERA ALTA — E' stata festeggiata ieri mattina dal Comune l'assegnazione del primo lotto di orti sociali inseriti, a suo tempo, nel piano regolatore generale approvato l'autunno scorso. L'inserimento degli orti sociali era stato voluto dal sindaco, dottor Monti, medico e appassionato di agricoltura e orticoltura.

echi di cronaca

Tende da sole
per negozi, terrazze, balconi, prazzi di fabbrica. Consegna sollecita Baldeschi Geom. Livio, corso Moncalieri 464, oppure via Monginevro 91, tel. 636.884 - 635.913 (aperta il sabato mattina).

Sconto immediato 5% su 6000 prodotti alimentari e non allo Spaccio Arci 2000 in
Lungo Stura Lazio 97, Torino. Oltre lo sconto del 5% a L. 100.000 di spesa avrete in omaggio una camicia di puro cotone. Grande fiera del bianco permanente.

All'accademia Albertina espone Gaudenzio Ferrari

Alle 16,30, il ministro della Pubblica Istruzione onorevole Guido Bodrato inaugurerà nei Saloni dell'Accademia Albertina di Torino la mostra dedicata ai 57 cartoni di Gaudenzio Ferrari e della sua scuola.

Promossa ed organizzata dagli Assessorati alla Cultura della Regione Piemonte e della Provincia di Torino e dall'Accademia Albertina di Belle Arti, con la collaborazione della Soprintendenza ai Beni Artistici e Storici per il Piemonte, la mostra costituisce un avvenimento di indubbia importanza sotto il profilo artistico e scientifico: con questa iniziativa gli Enti pubblici torinesi hanno infatti ricondotto l'attenzione degli specialisti e del pubblico su una raccolta grafica che, per l'omogeneità, il numero e la grande dimensione dei cartoni, appare unica nel suo genere; ed hanno consentito di operare su questa collezione (che non era più stata oggetto d'uno studio complessivo dal 1933, anno di pubblicazione dell'ultimo inventario) un approfondimento di indagine che ha permesso di rivedere e di meglio definire non solo la personalità del caposcuola

Gaudenzio Ferrari, ma anche il complesso territorio dei riferimenti, delle analogie e delle attribuzioni, nel quadro d'insieme della pittura vercellese e piemontese del XVI secolo.

Anni di puntuale lavoro scientifico, tradotto nell'accurato catalogo che accompagna l'esposizione, affiancati da una accorta programmazione organizzativa e da radicali interventi di restauro su tutte le opere esposte, hanno offerto agli Enti pubblici promotori l'occasione per celebrare con questo avvenimento quella ricorrenza che, a centocinquant'anni di distanza, ricorda la donazione che di questi cartoni, proprio nel 1832, il Re Carlo Alberto fece all'Accademia Albertina di Torino.

I CONCESSIONARI OPEL-GM DEL PIEMONTE
PRENDONO L'INIZIATIVA
E BLOCCANO I PREZZI.

Eccezionale iniziativa pensata per voi dai concessionari Opel-GM del Piemonte:
Opel Kadett a prezzo bloccato sui listini 1981 fino al 4 Aprile.

OPEL GM

UN MODO IN PIU'
PER DARVI
UN SERVIZIO
MIGLIORE.

C'E' L'ORTO GIRASOLE E SI COLTIVA SUL TERRAZZO DI CASA

Una soluzione ideale per chi non possiede un pezzetto di terra - La veranda mobile e la casetta bioclimatica - Il caminetto di città riscalda e fa risparmiare

LA FOLLA HA PRESO D'ASSALTO I BOTTEGHINI DI EXPOCASA

Un salone come «Expocasa», ricco di suggerimenti utili, crea forse qualche problema al visitatore che rischia di perdere di vista alcune cose importanti, distratto com'è da una marea di informazioni di tutti i generi. Una di queste cose, sia per originalità, sia per efficacia, è la veranda mobile presentata da una ditta di Asti. Si può vedere nel secondo padiglione, quello centrale, ed è la traduzione elegante di quei fogliacci di plastica che, d'inverno, si vedono sventolare, con indubbio effetto antiestetico.

Questa veranda, invece, è costituita da una serie di pannelli modulari da sessanta centimetri di vetro infrangibile, per l'altezza voluta e tenuti insieme da telai di alluminio anodizzato. Il telaio è una parte minima dell'intera superficie, con il risultato di creare una vera e propria «parete invisibile» che, oltre all'indubbio vantaggio estetico ha anche quello, altrettanto importante o forse di più, di costituire una barriera solidissima contro il freddo esterno. Il costo è di circa centomila lire per metro quadro in opera, vale a dire montaggio compreso con tutte le operazioni ad esso connesse. E' una soluzione definitiva, di minimo ingombro (si ripiega a soffietto, manualmente o a motore) e di ottima costruzione. Alla lunga, anche questa è economicità.

L'orto, almeno quello visto ad «Expocasa», non è più un privilegio di chi possiede una casetta in campagna con annesso terreno. C'è una novità, assolutamente inedita: l'orto sul balcone. Si tratta di un'apparecchiatura a giostra verticale (come le «ruote» dei luna-park) che, al posto delle navicelle, porta delle vaschette rettangolari, cinque o sei, delle dimensioni di 120 centimetri per 44, alte da 15 a 20 centimetri. Le vaschette, riempite con l'apposito terriccio in dotazione, costituiscono altrettante zolle pensili che possono essere seminate a ortaggi o, per gli animi più gentili, a fiori. L'apparecchiatura è completata da un bacino di immersione che si mette sotto la giostra: girando su se stessa, ogni vaschetta va a immergersi per il tempo necessario ad una corretta bagnatura. Un motorino elettrico coordina i movimenti del tutto. Il costo è di circa 800.000 lire (si chiama Girasole) e i costruttori garantiscono che, in un anno, una famiglia media può ricavare in proprio tutto il suo fabbisogno di verdure e ortaggi in genere, ammortizzando così l'investimento già con i primi raccolti.

Sempre per restare in tema «ecologico», ecco la casetta bioclimatica. E' un prefabbricato in legno, coibentato con lana di roccia e rivestito da laminati o altro legno più pregiato. La sua particolarità consiste appunto nei muri. Quello esposto a mezzogiorno è cavo, è rivestito esternamente da appositi pannelli in vetro che contengono assorbitori di calore dalla luce del sole. Nel muro, che come si è detto è vuoto, passa dell'aria che viene riscaldata e, per convenzione, cioè per la naturale tendenza dell'aria calda a salire, va a sboccare in un'apertura vicino al soffitto all'interno della casetta. Con questo sistema, assicurano i costruttori, il risparmio può toccare il 50 per cento. E' un'applicazione ridotta, per dirla in altre parole, della «pompa di calore», ma eliminando la parte meccanica della pompa stessa. I costruttori, che hanno presentato al salone un prototipo, prima di metterla in commercio hanno in programma sulla loro casetta bioclimatica una serie di controlli per poterne verificare con maggiore accuratezza le prestazioni e poter garantire agli utenti risultati costanti e certi durante tutto l'arco di un anno solare.

Infine il caminetto: una soluzione che affascina tutti, crediamo, ma che è alla portata di pochi. Quei pochi che, appunto, hanno la casa in campagna o che, pur abitando in città, hanno la fortuna di una casetta singola, sia in zona collinare, sia in certe aree della periferia dove le casette, frequenti prima della guerra, in alcuni casi sono rimaste al loro posto. Adesso, però, anche per chi sta in un condominio c'è la possibilità di fruire del caminetto: per ottocentomila lire, più trecentomila di installazione, ad «Expocasa» si trova il caminetto che si può installare in un alloggio. Unica condizione: abitare all'ultimo piano. Sempre una situazione da privilegiati, è vero, ma assai più diffusa dell'altra. E, dunque, per il prossimo inverno, prenotate la legna da ardere. Basterà un quintale, più o meno. Perché fra le altre cose, questo caminetto è anche economico. Provare per credere.

mab.

CURIOSANDO FRA GLI STAND DEL SALONE

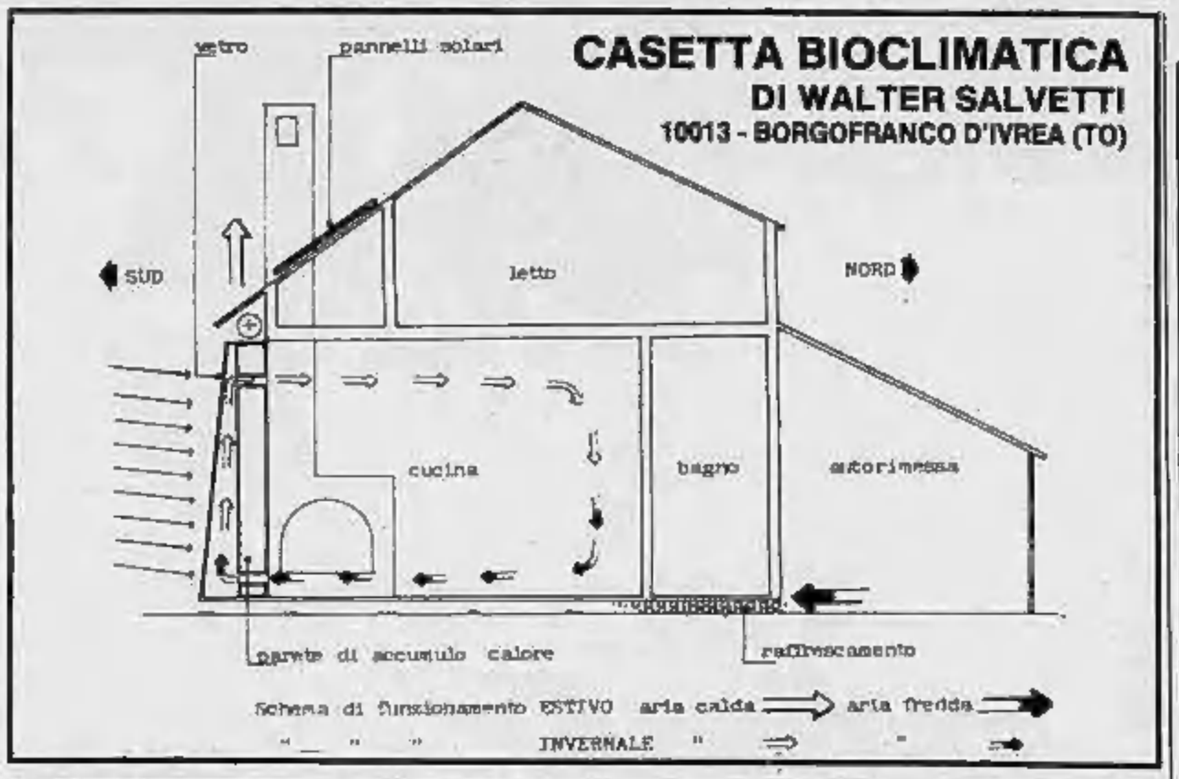

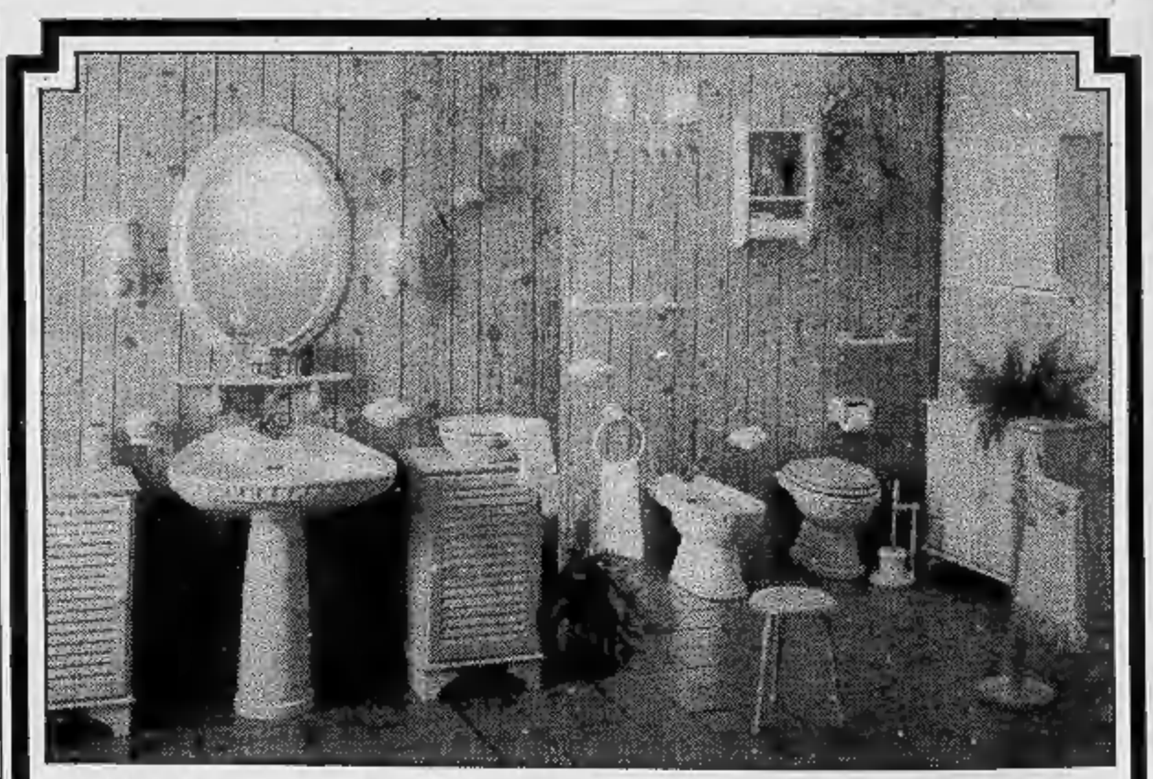

il tuo bagno interessa

Fornito di accessori in cristallo colorato, in legno o in onice; arricchito di specchi, di mobiletti d'ogni tipo e misura, di modernissime e funzionali cabine per doccia, il bagno preparato dalla **Deal-To** viene offerto in **totale garanzia** e con **comode rateazioni.** La posa in opera dei singoli prodotti avviene a domicilio e con personale interno specializzato per cui, alla fine, il tuo bagno è quotidianamente pratico, praticamente elegante, elegantemente arredato.
Visita i locali della **Deal-To** in via Nizza 41 e in via Centallo 11, compra direttamente in fabbrica quello che ti serve, paga con lo **sconto effettivo del 20%.**

(VISITATECI ALL'EXPOCASA)

ci-ao

VIA CENTALLO 11 (DUNGO STURA LAZIO) TEL. 244009

DEAL-TO TORINO

VIA NIZZA 41 TEL. 651596

BOX service

l'unico bagno in un mq.

IL BAGNO CHE RISOLVE IL TUO PROBLEMA!

Un approfondito studio di progettazione da parte di qualificati esperti, ha consentito la produzione del Box - Service ALA: l'unico bagno in un mq che dispone di water - bidet - lavandino - doccia - accessori bagno. Potendo disporre degli allacciamenti idroelettrici e fognari, il Box - Service si installa in circa due ore, mentre nel caso ci siano delle condizioni sfavorevoli per il collegamento allo scarico fognario il Box può essere dotato di dissipatore. La Ditta ALA lo propone come prefabbricato in modo che sia possibile installarlo ovunque: all'interno di abitazioni o all'esterno.
Il Box - Service è venduto con garanzia, il materiale impiegato è di particolare durata e resistenza, l'uso illimitato nel tempo.
Il personale della Ditta ALA è in grado di assicurare un'assistenza pronta ed immediata.
Il risultato di una progettazione così valida ha potuto ottenere il brevetto in parecchi Paesi europei oltre all'Italia. Un giusto riconoscimento a tanto impegno e capacità al servizio di tutti coloro che intendono risolvere il problema del bagno rapidamente, durevolmente, in poco spazio, a costi fortemente contenuti.

BOX service un bagno....

Per tutti coloro che hanno problemi di disporre un bagno in poco spazio, anche all'aperto, ad un costo contenuto, il Box - Service è una valida e durevole soluzione. Ecco perché i nostri bagni sono stati collocati presso:
Hotel - Pensioni - Edifici restaurati ed ampliati - monolocali - mansarde - case prefabbricate - camper - roulottes - imprese edili - costruttori navali - impianti sportivi - villaggi turistici - camping - fabbriche - centri balneari - ricoveri e case di riposo - carrieri e baracche prefabbricate ecc.

il BOX service È UN PRODOTTO

ala rational system s.r.l.
31031 Caerano S. Marco (Treviso)
Via Cadore, 67
Telefono (0423) 55592
Telex 411054 Montour att/ala
rational systems s.r.l.

CONCESSIONARI PIEMONTE E VAL D'AOSTA

IGIENICA INDUSTRIALE
VIA CRISTALLIERA 25 TORINO - 751.054

Il clavicembalo e la spinetta costruiti come nel '500 per arredare il salotto-bene

Le novità di Expocasa 82 - Ieri il Salone è stato preso d'assalto dalla folla - Gli oggetti d'arredo selezionati da una rivista e firmati dai disigners - Il problema del parcheggio all'esterno

I soliti cinquantamila metri quadrati di superficie che Torino Esposizioni offre ai suoi saloni cominciano veramente a diventare stretti. E non solo per i 750 espositori di 14 Paesi che vi sono ospitati, ma per le decine e decine di migliaia di visitatori che vi si affollano. Non è il caso, qui, di addentrarsi in complesse spiegazioni del fenomeno, basta registrarlo: il successo di «Expocasa», il Salone delle arti domestiche inaugurato giovedì scorso e in atto fino al 29 di questo mese, è un dato di fatto inconfutabile da chichessia.

Domenica la folla era tale che il traffico all'esterno del salone è rimasto bloccato, i vigili urbani hanno dovuto chiedere rinforzi e le multe, anche quelle «extra» da cinquantamila lire, sono fioccate come neve. All'interno dei cinque padiglioni si circolava a stento, in una lenta processione che riduceva al minimo la «libera scelta» di chi vi partecipava: fermarsi a vedere con più attenzione un oggetto, un'ambientazione, un mobile, significava bloccare tutta la fila alle proprie spalle e, a meno di riuscire a defilarsi opportunamente, essere trascinati inesorabilmente via dopo pochi secondi.

Nel tardo pomeriggio, poi, le cose sono migliorate e nei giorni feriali, pur essendo ugualmente notevole l'affollamento, la situazione è assai meno caotica. Il tutto, e nonostante tutto, è indice di un successo che definire clamoroso è poco, anche se ci si dovrebbe interrogare un momento sulle altre attrattive che Torino offre alla sua gente, che non sono moltissime. Resta il fatto che le iniziative di Torino Esposizioni funzionano sempre. Fra poco meno d'un mese ci sarà il Salone dell'automobile, un appuntamento fra i più sentiti dalla città e che, pur se ridotto alla biennalità, ha pur sempre un indice di richiamo fortissimo. Poi altre iniziative che, praticamente senza soluzione di continuità, condurranno fino all'autunno, con una brevissima pausa estiva.

Occorre dire che il calendario si è ampliato in misura notevole, gli argomenti anche: si daranno appuntamento a Torino esponenti della «chirurgia e protesi della mano», «operatori del settore alta fedeltà», «esperti e industriali del mercato delle carni alternative»; un ventaglio, insomma, assai vasto, che contribuisce senza dubbio ad una più vasta popolarità dell'ente fieristico torinese. Anche se, occorre pur dirlo, i quadri operativi di Torino Esposizioni sono sottoposti, per questi exploits, ad un superlavoro non indifferente: durante i saloni, infatti, né ferie, né giorni di riposo e, fra un salone e l'altro, lavoro di preparazione. Insomma, per tirare il fiato di tempo ne resta pochino.

Ma torniamo ad Expocasa: mai come quest'anno è ricca di novità e idee brillanti. Anche nei particolari ai quali generalmente non si annette molta importanza. Le sedie, per esempio. Ebbene al salone ce n'è una, firmata da Oretta d'Affitto, che sembra nata apposta per far dimenticare che una sedia è, tutto sommato, un aggeggio per sedersi. Questa, laccata in vari colori, dal nero all'arancio all'azzurro, ha in sé un che di metafisico, ricorda certe sculture di Manzù o le sedie sulle quali posavano le malinconiche, splendide ragazze di Modigliani.

Sempre in fatto di arte, anche la musica può essere un'arte «solida». Infatti allo stand di Gabriele Trabbia sono esposti un organo, un clavicembalo e una spinetta costruiti interamente a mano con le tecniche del Cinquecento e con risultati eccezionali. Intanto come mobile in sé, e poi in fatto di qualità, di suono. Un suono che è diverso da tutto quello che conosciamo e che riporta ad atmosfere irrimediabilmente perdute. Trabbia, utilizzando soluzioni che tiene gelosamente segrete, riesce a fare non già delle copie, ma degli strumenti «veri», essenziali. Il costo è proporzionale alla qualità, dai cinque ai dieci milioni. Nemmeno molto.

E, per finire, la piccola «Galleria d'arte moderna» allestita dalla rivista «La mia casa» in un originale «container» a due piani messo proprio in mezzo al padiglione centrale. Vi si possono trovare oggetti d'arredo selezionati dalla rivista stessa, tutti di altissimo design e tutti bellissimi. C'è solo l'imbarazzo della scelta.

mab.

TENDAGGI TAPPETI
MOQUETTES COPERTE
TELERIE
casalegno tessilarredo
VIA TORINO 13
TEL. 011-606.0594
NICHELINO
VISITATECI A EXPOCASA '82

AUBERT
INDUSTRIA MATERASSI A MOLLE
LINEA ORTOPEDICA - LINEA NORMALE
CASCINE VICA (RIVOLI) - C. Francia, 99 - Tel. (011) 958.4063

Basile
ricama a mano
V. ARSENALE 10 TORINO tel. 517.327

Beccaris
ELETTRODOMESTICI
CONCESSIONARIO SIEMENS
HI-FI - RADIO - TV
MOBILI COMPONIBILI - LAMPADARI
V. M. Lessona 31/33 (Torino) Tel. 011-768.837

blokka®
PORTA CORAZZATA DI MASSIMA SICUREZZA
con serratura FICHET - assicurata con polizza SAI
DESIGN RICERCATO - ACCURATA ASSISTENZA E POSA IN OPERA
via Bertola 2 - Torino 518.560 - EXPOCASA Pad. 5 stand 1668/1669

Galleria d'Interni
Anna e Rinaldo Bianco
Via XX Settembre 65 Tel. 53.35.93 - Torino
Presenta la collezione
COLOMBIA
in omaggio a MIRO'

CATTANI s.r.l.
ceramica - cotto - sanitari - moquettes
posa in opera specializzata
10141 TORINO - Via Fattori, 76 - Tel. (011) 720.114 / 723.155
10098 RIVOLI - Corso Moncenisio, 27 - Tel. (011) 954.01.83
EXPOCASA '82 2° Padiglione STAND n. 119

I mobili di
Paglietti
SAPORE DI ANTICO
Tendaggi
Tappezzerie in stoffa
Forti sconti in fiera
Stand 318.317-373
TORINO
Via Madama Cristina 84/A
ang. Via Petrarca 15
Telefono 650.7452

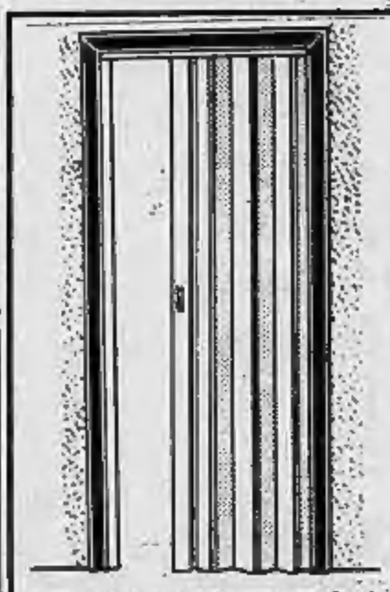
Artigiana Porte
•In legno
•Pvc - Sky
•Tende: Veneziane - Verticali Ciniglia - Avvolgibili
•Copritermo - Gelosie
•Moquette e posa in opera
Presenti EXPOCASA 82 - V Pad.
DILAZIONI SINO A 36 MESI
10147 TORINO - Via Bibiana, 98 - Tel. (011) 217.047

QUERCIO FRATELLI
V. Frejus 56
ORBASSANO
(TO)
Tel. (011)
900.24.27
901.18.87
Legnami da costruzione e da lavoro
•
Segheria - Palchetti - Perline - Profili - Pannelli
•
Accessori per il fai da te
Dal 3/4 aperto anche il sabato mattina
Siamo presenti al padiglione 28 - Box 435-436

IL MOBILE ITALIANO ALLA CONQUISTA DI TUTTI I MERCATI

Poltrone, divani, tavoli, cucine tirano, purché firmati da disigners italiani - In attivo la bilancia dei pagamenti - Le soluzioni abitative proposte da Expocasa

L'arte del mobile in «Expocasa» è certamente rappresentata al meglio. E non solo in termini quantitativi, ma soprattutto in fatto di qualità. Girando per gli stands, in questi ultimi anni, sia migliorato in misura notevolissima.

Intanto in fatto di linee: il design italiano, apprezzato in tutto il mondo, trionfa anche «*in casa*». Adesso non si va più tanto in cerca della sedia firmata da Alvar Aalto, pur senza nulla togliere al celeberrimo (e ormai storico) stilista finnico, ma si cercano autori italiani. Segno di una conquistata maturità da parte del pubblico, certamente, ma anche di una adeguata operazione promozionale che la nostra industria ha finalmente saputo organizzare, al di là di marchi e di immagini singole.

E' il mobile italiano, in generale, ad essere rivalutato

sul piano commerciale. Le poltrone, i divani, i tavoli disegnati dai nostri architetti, hanno raggiunto una purezza di linee ed una funzionalità operativa che ormai poco o nulla hanno da aggiungere, per avere una validità internazionale. E i risultati si vedono, anche in termini di esportazioni. La bilancia dei pagamenti con l'estero, infatti, è certamente una delle poche (nell'industria manifatturiera) ad essere in attivo. Esportiamo, cioè, più di quanto non si importi.

E il Salone è la conferma di una raggiunta validità: certe soluzioni abitative, proposte a titolo di esempio, sono tali da far sognare. Eppure, nella loro semplicità, danno l'impressione di essere realizzabili da chiunque. La differenza sta nei particolari, quel «tocco in più» che contraddistingue l'inventiva e l'estro dell'architetto arredatore della gran massa dei «mobilieri» puri e semplici.

I quali, dal canto loro, hanno conosciuto un'evoluzione parallela ed altrettanto importante. Se, infatti, a loro non si chiede di «inventare», ma semplicemente di «vendere», anche vendere può diventare una cosa diversa se si adottano strategie e tecniche adeguate. Oggi il negozio di mobili non si confonde più con il confuso magazzino dove la merce è accatastata in mucchi informi dai quali è difficile decifrare qualcosa.

Ora si tende alla creazione di veri e propri ambienti e, se per far questo è necessario ridurre il numero di oggetti esposti, il mobiliere lo fa di buon grado, sapendo che questa è comunque un'operazione remunerativa. Il cliente potrà vedere il resto della produzione sui cataloghi. Ma quel che vede «dal vero» è realmente un esempio valido. Che invoglia a scegliere. La soluzione ideale, poi, ognuno la comporrà da sé, secondo i suoi gusti e le sue possibilità. Ma «scegliendo», non «accettando».

mab.

La maximulta ha rovinato la domenica

Vigili urbani scatenati ieri contro le auto in divieto di sosta

Una domenica rovinata. Nell'espressione di questa famigliola, mentre legge incredula il foglietto con la maxi-multa da cinquantamila lire è sufficiente più di ogni parola. Il pomeriggio era iniziato bene: facciamo un salto al Valentino, due passi, magari vediamo il salone, poi un gelato e ce ne torniamo a casa. Così è, infatti: diecimila lire per entrare a Torino-Esposizioni, qualche altro biglietto da mille per il gelato

Non tanto, per una domenica diversa, per un primo giorno di primavera passato fuori casa. E poi la mazzata: cinquantamila. «Ma è possibile?», dice lei. «C'è proprio scritto cinquanta», mormora lui, sconsolato. I due bambini guardano con il naso in su, la più grandicella fa: «Ma è tanto, mamma?». «E' tanto sì, proprio tanto», dice lei. E già vede quante cose dovrà cancellare, da qui a fine mese.

NICOLINO
tende... al meglio...
FABBRICA TENDE VERTICALI - A PANNELLI - VENEZIANE - DA SOLE PER ABITAZIONE E NEGOZI - PORTE PIEGHEVOLI - COPRITERMO
EXPOCASA PADIGL. 5° STAND N. 1722-1772-1773
TORINO Via Passo Buole 21 Tel. 678.847/630.030

PORTONCINI BLINDOCORAZZATI TRASLANTI
BLINDOSI ®
PORTE BLINDATE ARMADI BLINDATI
CASSEFORTI SCAFFALATURE
VERANDE PIEGHEVOLI IN ALLUMINIO
LAVORI DI CARPENTERIA LEGGERA
10133 TORINO - C.so Moncalieri 203 - Tel. (011) 670.154
EXPOCASA: Padiglione 5° - Stand n. 1723

Salone LA STAMPA
Via Roma, 80 - Telefono 517.958
Libreria Concessionaria dell'Istituto Poligrafico e Zecca dello Stato

L'OASI
di: DI BLANDA G. & C. s.a.s.
BOX DOCCIA
BREVETTO N. 52952 - B/77
SCORREVOLI - BASCULANTI
A SOFFIETTO - PER SOPRAVASCA
PARETI FISSE E CONTINUE ecc.
NOVITA':
box con struttura in alluminio colorato
vetrinette espositrici mobile
10093 COLLEGNO (TO) Bg. Paradiso
Via O. Richard 15 - Tel. (011) 411.5394 - 411.5948
EXPOCASA Pad. n. 2 Stand 115-116

BAROVERO
mobili arredamenti
appuntamento all'angolo
Via Belfiore angolo Via Valperga Caluso
TORINO

Casa della Bomboniera s.n.c.
Modelli esclusivi
per la bomboniera
di classe
Ricercatezza
e novità nei cestini
e segnaposti
Oggettistica
Suoi punti vendita:
Da Rinuccia
p.za Repubblica n. 12
Tel. 850.192
Rinuccia Cose Così
V. Cernaia n. 6
Tel. 544.186
Presente Expocasa Pad. 5 Stand 1620.

ass mobili
di MARCO FRANCESETTI
antiquariato,
marina inglese,
mobili classici e moderni.
Rivoli - C.so Susa 240 - Tel. 958.6334 - 958.9465

PIANO QUADRIENNALE PER FAR FUNZIONARE L'INPS NEL SAVONESE

Oggi un convegno dedicato al progetto - Molto critici, sugli attuali servizi, gli stessi dirigenti dell'Istituto - Gravi, in particolare,i problemi del controllo sanitario e dei prepensionamenti

SAVONA — *Si svolge oggi nel salone Palazzo Nervi convegno provinciale dedicato al piano quadriennale dell'Istituto nazionale della previdenza sociale che sarà illustrato vicepresidente del consiglio di amministrazione dell'Inps, Domenico Mirone. Le conclusioni questa sera dal presidente dell'Istituto Ruggero Ravenna.*

«L'esperienza della riforma sanitaria — Giancarlo Battaglino, presidente del Comitato provinciale dell'Inps di Savona, sindacalista — dà segnali non del soddisfacenti. Lo scetticismo con cui classe medica ha cettato la riforma, i certificati facili malattia ed i controlli fatti fatti male, danno la giusta misura situazione. E' necessario dunque denunciare chiaramente le co che non vanno.

Come si presenta situazione nel «Non bene, da altre parti — risponde Battaglino —. Ad esempio conguaglio che i datori di lavoro chiedono ogni fine mese per denaro anticipato lavoratori in malattia, dichiarando semplicemente l'importo sugli appositi modelli, difficile sia il trollo che verifica della effettiva esistenza malattia».

«Le visite controllo — prosegue — sono poche e fatte male. Ci si è trovati fronte una legge che la facoltà all'Inps di chiedere fiscali e alle Usl l'obbligo di eseguirle; ma per l'esperienza nostra, fatta a Savona, riscontrato che le Usl non in grado soddisfare richieste per mancanza medici e soprattutto perché utilizzano, quando è possibile, medici Saub, essendo scomparsa la figura del medico dell'Istituto che funzionava da controllore».

Ma sono altre questioni che creano grossi problemi

«In questi mesi — osserva presidente del comitato provinciale — sono giunte nostro ben 532 domande di prepensionamento ai sensi della legge 155 e presumibilmente altre giungeranno che sono stati prorogati i termini: lavoratori quali stati concessi benefici che hanno consentito loro maturare diritto che altrimenti avrebbero raggiunto nel dei prossimi anni; in pratica, passano stato contribuente a quello pensionato il che vuol dire minore contribuzione, a parità di trattamento pensionistico per più anticipato di anni. Altro dato purtroppo significativo, che pesa sull'Inps, il costante aumento delle ore di integrazione autorizzate dalla sede: nel 1981 sono state ben con av di 600 mila rispetto al 1980».

Bimbo ucciso da rigurgito di latte

ALESSANDRIA — Salvatore Ermelindo, 6 mesi compiuti il 10 marzo scorso, è morto soffocato da un rigurgito di latte. Il tragico episodio avvenuto nell'alloggio di Bramante 7 dove il piccolo abitava coi genitori

Quando la mamma, Carmela Di Caro, si è avvicinata lettino dove Salvatore stato mes dormire, trovato cianotico. Trasportato d'urgenza all'ospedale infantile «Cesare Arrigo», il bimbo vi giunto cadavere.

L'assenteismo all'Usl di Alessandria

Il Comitato dell'Unità sanitaria intende, con profonde modificazioni dell'organizzazione, migliorare le prestazioni sistenziali - Ha denunciato dipendenti

ALESSANDRIA — «I capigruppo il Comitato di gestione dell'Usl 70 intendono garantire, con necessaria gradualità, l'applicazione della riforma sanitaria sia per migliorare la qualità delle prestazioni sanitarie sia per eliminare cause di disagio dei lavoratori che solo profonda modifica dell'organizza che del lavoro la valorizzazione della professionalità possono essere superate».

Così si afferma un comunicato reso sabato dopo che capigruppo e Comitato di gestione avevano tenuto serie di riunioni per esamina situazione creatasi in seguito all'indagine avviata nelle strutture sanitarie cittadi dall'autorità giudiziaria che, noto, ha denunciato una quarantina di dipendenti dell'ospedale assenteismo.

«Siamo, sempre, disponibili — dicono ancora gli interessati — ad approfondire i problemi ad acquisire ogni suggerimento teso conseguire questo obiettivo in rapporto corretto con le forze sociali categoria lavoratori .

Inoltre viene un giudizio complessivamente positivo sui lavoratori dell'Usl 70 .

Il Comitato di gestione aveva a suo tempo provveduto a alla magistratura una segnalazione circostanziata relativa presunti illeciti penali commessi da dipendenti dell'«Usl 70»; in nessun caso — dicono all'Usl — questo atto intende giustifi il demandare ad altri proprie responsabilità».

Infatti il Comitato ha iniziato propria indagi amministrativa come tinuità di un'azione intrapre già in precedenza e che portato al controllo delle assenze e alla responsabilizzazione dell'ufficio di direzione e dei capi servizio. e. c.

Concerto di flauto dolce presentato da Umberto Eco

Lo scrittore torna stasera nella sua Alessandria per una conversazione su questo strumento di cui è appassionato

ALESSANDRIA — Lo scrittore, saggista docente universitario Umberto Eco, alessandrino puro sangue, ritorna questa nella città per presentare e tenere una conversazione introduttiva ad un concerto che propone anche di promuovere una migliore conoscenza di uno strumento, il flauto dolce, di cui è appassionato.

Umberto Eco sarà alla sala «Ferrero» teatro comunale dove, su dell'Associazione «Amici della Musica», intesa con l'Ata (l'azienda teatrale alessandrina), esibirà stasera alle 21,15 «Trio Barocco» Milano. Con questo concerto l'Associazione riprende propria attività mentre si inaugura una breve stagione musicale.

«Trio Barocco» composto Clara Ibbot (violoncello), Paolo Valieri (clavicembalo), Alessandro Von Weiss (flauto dolce) eseguirà musiche G. T. Tele G. Cima, J. Van Eych, G. F. Handel, J. S. Bach.

novità è costituita dal flauto dolce, un antico che sta ritrovando oggi popolarità. Ma forse l'autentica novità della serata è data proprio presenza di Umberto Eco, vincitore lo scorso anno del Premio Strega con il volume «Il della rosa» ancora in testa nelle classifiche delle vendite, che, la sua partecipazione, intende cogliere l'occasione per dare rilievo manifestazione che ottima per validità degli esecutori. Von Weiss insegna ai internazionali Urbino; Valleri è clavicembalista stabile degli «Accademici Milano»; Ibbot fa parte dell'orchestra della Scala. e. c.

Nelle Langhe un momento difficile per la zootecnia

In un convegno illustrati gli alti costi degli allevamenti ed i risultati insoddisfacenti della fecondazione artificiale

CERRETTO — Le prospettive della zootecnia nell'Alta Langa sono state discusse in un affollato convegno organizzato dal Comune di Cerretto collaborazione la Loco. Al dibattito hanno preso parte agricoltori ed allevatori provenienti da tutta la zona i quali hanno discusso i loro problemi alla presenza di molti relatori.

Dopo la relazione introduttiva del sindaco di Cerretto, Flavio Borgna, hanno parlato il presidente ed vicepresidente Provincia Falco e Conterno, Lido Riba in rappresentanza del Esap (Ente per lo sviluppo agricolo del Piemonte), il consigliere regionale Gastaldi, l'onorevole Robaldo, il presidente comprensorio Alba-Bra Falre, l'assessore alla sperimentazione della comunità montana Fontana e l'ideatore del Co.Al.Vi. (consorzio allevatori di vitelli piemontesi da carne) Delfino. intervenuto anche Berutti presidente del Co.Al.Vi.

Nella relazione di apertura il sindaco Borgna, pochi mesi organizzato un altro convegno prospettive della Langa, ha posto in risalto i problemi che gli allevatori della collina incontrano.

«La zootecnica Langhe sta attraversando — ha detto — *momento molto difficile per una serie di ragioni che rendono pesante il lavoro agli allevatori. Intanto ci troviamo ad operare in condizioni ambientali molto particolari poi s'incontrano gravi difficoltà di accesso al credito; inoltre fecondazione artificiale dalla quale si aspettava molto non ha dato risultati soddisfacenti. Quello che soprattutto frena gli allevatori è però tutela della qualità del prodotto. I in Langa costano più perché sono cresciuti con sostanze esclusivamente naturali differenza dei grandi allevamenti industriali dove si fa largo uso di prodotti chimici».*

Il Co.Al.Vi. è sorto proprio lo scopo di riunire gli allevatori in un consorzio che garantisca un severo controllo sui produttori e costituisca anche una garanzia per i consumatori. *«Il consorzio* — ha continuato Borgna — *dispone anche marchio di garanzia che i macellai esporranno per assicurare al consumatore l'assoluta genuinità del prodotto. Secondo noi le prospettive di sviluppo della zootecnia di Langa passano esclusivamente attraverso questo consorzio che è stato recentemente riconosciuto anche dalla regione Piemonte».*

«Dobbiamo riuscire a far conoscere consumatore la genuinità della carne che viene dagli allevamenti delle Langhe — ha concluso il sin Cerretto Langhe —. *I consumatori saranno anche disposti pagarle più perché si renderanno conto che noi offriamo un prodotto migliore assolutamente privo estrogeni».*

Nel dibattito intervenuti agricoltori e veterinari che hanno approfondito gli aspetti tecnici del problema.

Aldo Scavino

— del Duomo nuovo bene artistico e culturale di Savona. Riordinato dalla Sovrintendenza ligure Museo presenta alcuni tra i pezzi più ed importanti del cosiddetto della cattedrale. Tra questi polittici, dipinti di grandi artisti, preziose oreficeria.

Imbalsamavo animali protetti Denunciato

Un imbalsamatore di Borgo San Dalmazzo (Cuneo), Angelo Giuliano, anni, via Valdieri 1, stato denunciato dagli agenti della Lega protezione uccelli di Torino per ricettazione di beni sottratti al patrimonio dello

La vicenda cominciata perquisizione disposta procura Repubblica di Cuneo ed eseguita dagli agenti della Lipu (Lega italiana protezione uccelli) di Torino, guidata da Pier Giorgio dai carabinieri Borgo San Dalmazzo. Quando i protezionisti sono entrati nel laboratorio del Giuliano (che si autodefiniva naturalista) sono rimasti allibiti. L'uomo stava imbalsamando nientemeno che un'aquila ed stambecco (l'animale protetto sin dal 1821); poi anche un muflone, barbagianni, airone cenerino. Nel frigorifero del Giuliano sono stati trovati altri esemplari protetti, pronti per essere impagliati.

Di fronte alla contestazione degli agenti della Lipu, il Giuliano ha detto: «L'aquila l'hanno portata alcuni alpinisti. E' stata regalata loro amici che l'hanno trovata in montagna. Lo stambecco invece dovevo solo restaurarlo».

Si smonta il ponte provvisorio sul Toce

Oggi tre generali in visita agli ultimi lavori dei genieri militari

— *(a. c.)* I generali (comandante la Regione Militare Nord-Ovest), Barbolini (comandante la Regione Militare Tosco-Emiliana) e Bisognero (comandante Terzo Corpo d'Armata residente a Milano), visitano oggi, accompagnati da alti ufficiali delle varie specialità dell'esercito, il cantiere del battaglione Genio Ferrovieri di Bologna che da due mesi sta operando Fondotoce per lo smontaggio del ponte ferroviario SKR-6 (lungo metri, alto 12, largo 5 e peso 600 tonnellate), che era stato lanciato quattro sul torrente per consentire il ripristino comunicazioni internazionali sulla linea del Sempione.

Ora, dopo la realizzazione del nuovo ponte ferroviario a doppio binario, quello provvisorio viene smantellato: la struttura, in un corpo unico, già stata disancorata e fatta slittare sulla sponda sinistra del fiume ove operazioni di demolizione completate per essere eventualmente riutilizze.

Gli avvocati di Verbania hanno proclamato scioperi

— (a. c.) **Gli avvocati e i procuratori legali operanti nel Verbania, in seguito al attenimento delle loro rivendicazioni persistente organici (giudici, cancellieri, segretari dell'intera area Verbania, Arona, Omegna, Domodossola), hanno proclamato una prima di sciopero della giorni, dal 27 corrente 1° aprile.**

L'astensione da ogni forense riveduta ed ampliata a breve termine nel caso che le fossero accolte. Va ricordato solo in tribunale a Verbania sono giacenti 2500 procedimenti civili, penali istanze fallimentari.

Dibattito alla Camera mentre riprende il processo di Verona

Presunte torture Rognoni risponde

Spadolini ha ribadito: «Si tratta soltanto di calunnie»

ROMA — La tortura ■ nuovamente oggetto ■ dibattito a Montecitorio. Alle 17 il ministro dell'Interno, Rognoni, risponde ■ interpellanze e interrogazioni presentate ■ tutti i gruppi politici per avere chiarimenti sulle sempre più frequenti voci ■ torture ■■■ quali sarebbero sottoposti alcuni terroristi dopo l'arresto. Spadolini ha ribadito che ■ tratta di calunnie.

Si tratta, ■ pratica, di una replica del dibattito sullo stesso tema che si tenne appena un ■■■ fa sempre a Montecitorio. Allora il ministro Rognoni smentì la fondatezza delle voci e assicurò che tutto ■■■ regolare. Oggi deve rispondere in parte alle stesse ■■■■ che vennero fatte allora ■ aula, e in parte a nuove rivelazioni.

Le più clamorose ■■■ quelle rese note ■■ alcuni poliziotti di Venezia aderenti ■ sindacato ■ polizia (Siulp).

Il capitano Riccardo Ambrosini, che era segretario del Siulp di Venezia, dopo aver ■■■■■ di aver parlato con i giornalisti di maltrattamenti ai quali sarebbero stati sottoposti vari terroristi, è stato dimissionato d'autorità e praticamente espulso dal sindacato.

Nelle interrogazioni quasi tutti vogliono sapere quali inchieste amministrative il governo abbia avviato per fare chiarezza in materia. ■ chiede anche perché ■■■■ non ha ■■■■■ ratificato la convenzione contro la tortura elaborata dalla commissione ■■■ ■■■■ dell'Uomo delle Nazioni Unite.

Sequestro Dozier richieste del pm

La posizione più grave quella del «duro» Di Lenardo

VERONA — *Si ■■■■ alla conclusione il processo contro i brigatisti rapitori ■■■ generale americano Dozier. Il pubblico ministero Guido Papalia, l'uomo che a tempo di record ha portato alla sbarra i diciassette terroristi accusati ■■■ rapimento, conclude oggi la ■■■ requisitoria e precisa ■ ■■■■ richieste. Pene che avranno peso molto diverso per i vari accusati.*

Per i «duri», coloro che ■■■ hanno voluto collaborare ■■■ la giustizia, ■■■■ Cesare Di Lenardo, è previsto il massimo contemplato nel codice penale. Per gli altri saranno contemplate tutte ■ attenuanti che il codice offre, perché ■ sono «pentiti» ed hanno aiutato gli inquirenti ■ sventare trame terroristiche, ■■ eseguire numerosi arresti e ■ scoprire covi ■ depositi di armi.

Il più importante tra i «pentiti» ■ Antonio Savasta, il quale si dissociò dai suoi compagni ■■■■■ cinque minuti dopo l'irruzione della polizia nell'appartamento di Padova dove era tenuto prigioniero il generale Dozier. Altri tre terroristi catturati assieme ■ Savasta si sono simultaneamente «pentiti». Sono Giovanni Ciucci, Emilia Libera ■ la Fascella.

Tutti hanno parlato ■■■ «assoluta ed immediata spontaneità», ■■ testimoniato ■ dott. Improta, dell'Ucigos ■■ Roma. Cioè, hanno parlato ■■■■ essere sottoposti ■■■ torture di ■■■ si va vociferando in questi giorni e di cui ■ Camera discute proprio oggi ■ Roma.

Columbia è pronta Decollerà alle 16

Resterà in orbita per un tempo triplo rispetto alle precedenti missioni

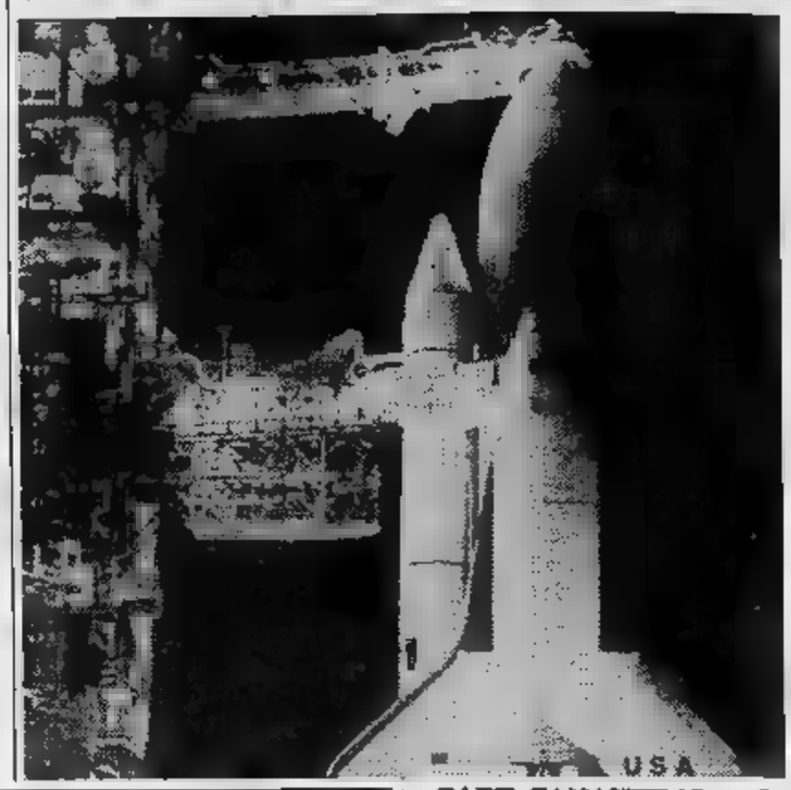

CAPE CANAVERAL — In un'atmosfera in cui prevalgono ■ soddisfazione e l'ottimi■■■■ procedono ■ Cape Canaveral i preparativi per ■ lancio, previsto per le 16 ora italiana, ■■■ traghetto spaziale «Columbia» che con questa sua missione ■ ■■■■ giorni dovrà compiere ■■■ viaggio di quasi ■■■ milioni di chilometri nello spazio per por rientrare ■ terra. Questa missione sarà tre volte più lunga delle precedenti.

■ due astronauti che ■■■■■ ■■ alla guida del «Columbia», Jack Lousma ■ ■■■■■ Fullerton sono giunti ieri ■■ Houston, nel Texas, accolti ■■■ base dell'aeronautica di Patrick (a pochi chilometri dal sito di lancio) da un tempo ottimo e da una folla di ammiratori. «Siamo pronti», ■■■■■ dichiarato entrambi; ■ Lou■■■ ha aggiunto: «Di strada ■■ abbiamo fatta tanta e tanta ■■ ■■ rimane ancora da fare, ■ la faremo nei prossimi giorni». Il tecnico John Talone, addetto alla fase del conteggio alla rovescia ha affermato che i preparativi sono ■■■■■ meglio di quanto sperato: «Siamo in anticipo rispetto ai tempi previsti (...) ■■■ vedo proprio perché non si dovrebbe ■■■■ ■■ lancio puntuale. Riteniamo di aver effettuato ■ puntino i vari controlli».

Questa missione del «Columbia» ■ ■■■■ battezzata «The Pathfinder», «Il Pioniere» dagli esperti della ■■■■, l'ente spaziale, in quanto ha per scopo di dimostrare ■■■ le strutture del veicolo spaziale possono essere utilizzate più volte ■■■ come mezzo ■ trasporto ■■■ ■■■■■ supporto per esperimenti scientifici.

Pertini: «La Nato non disarmi sarebbe una grave debolezza»

Intervista a «Time» - «Non bisogna lasciare armata solo l'Urss»

NEW ■■■■■ — ■ pochi giorni dalla ■■■■■ *ufficiale ■■■ presidente Pertini a Washington il settimanale «Time» dedica al capo di Stato italiano ■■■ ampio servizio ■■ il testo dell'intervista che lo stesso Pertini ■■ rilasciato ■ Roma al corrispondente ■■■■ rivista americana. Nell'intervista Pertini ricorda fra l'altro che la difesa della propria patria prima ancora che essere un diritto è ■■■ dovere. «... Sono contro la guerra ma ■■ il mio Paese dovesse ■■■■■ attaccato sarà mio dovere, non mio diritto, respingere l'attacco... Sarebbe un atto ■ debolezza da parte della Nato disarmarsi lasciando l'Unione Sovietica armata», afferma il capo dello Stato.*

Soffermandosi sul ruolo che l'Italia ha nello scacchiere internazionale Pertini afferma: «L'Italia vuole rafforzare i legami con gli ■■■■ Uniti. Ci troviamo completamente d'accordo con gli Stati ■■■■ nel condannare gli avvenimenti polacchi e gli avvenimenti dell'Afghanistan. Siamo del parere che ■ nostro Paese debba far sentire in modo molto deciso la sua presen■■■ nelle questioni internazionali».

«Riteniamo quindi ■■■ l'Europa non ■■■■■ chiudersi ■■ se stessa, che l'Europa debba stabilizzare i suoi rapporti d'amicizia con gli Stati Uniti e cercare ■ svolgere un ruolo di conciliazione tra ■ due superpotenze». A proposito del Salvador il giornalista del «Time» ha chiesto ■ Pertini una sua opinione. «Combatterei sia la dittatura ■ destra che quella marxista. La dittatura è dittatura quale che sia il suo colore», è stata la risposta.

«Gli italiani — ha aggiunto il capo dello Stato — non han■■■ mai dimenticato che gli Stati Uniti ■■■■ sbarcati in Europa due volte per impedire ■ regimi dittatoriali di installarvisi. Gli americani non vennero per conquistare territori. Essi vennero per aiutare la democrazia europea. ■■■ in Italia ■■■ possiamo dimenti■■■ ■■■ negli ■■■■ Uniti ■ ■■■■ ■ milioni ■ italo-americani, metà cioè ■■■■ attuale popolazione italiana. Quanti antifascisti, quanti ebrei, quanta gente perseguitata hanno salutato ■ Statua della Libertà ■■■ le lacrime agli occhi sapendo di entrare in ■■■ paese che avrebbe dato loro ospitalità ■■ asilo politico?»

Il dollaro a 1310 lire

ROMA — Il dollaro apre ■ settimana su livelli elevatissimi, mentre regna ■■■■■ confusione e incertezza all'interno del sistema monetario europeo.

■ Roma il dollaro apre a 1310-1311 lire, con una variazione ■■■■■ rispetto alla media record di 1312,50 di venerdì scorso, e in rialzo rispetto al recupero che la lira aveva ottenuto venerdì sera quando il dollaro chiuse ■ 1308,50.

Accoltella il figlio che vuole denaro per comprare droga

SANTHIA' — Un casellante ■■■ linea ferroviaria Santhià-Biella, dopo un violento alterco, ha accoltellato il figlio. ■ stato arrestato ■■■ carabinieri di Santhià e rinchiuso ■■■■ ■■■ circondariale di Vercelli sotto l'accusa di lesioni.

■ Adelino Callegari, 49 anni, abitante a ■■■■■■ in strada ■■ Carisio 47. L'altra ■■■ il figlio Mauro, ■■ anni, disoccupato ■ tossicodipendente, gli avrebbe chiesto del denaro per procurarsi la droga. ■■ sarebbe ■■■■ ■■ diverbio al termine del quale Adelino Callegari, esasperato, ha afferrato un coltello da cucina colpendo il giovane.

Gheddafi grazia famiglia francese

Erano condannati all'ergastolo per spionaggio

PARIGI — La grazia accordata dal colonnello Gheddafi alla famiglia Dupont in seguito alle pressioni ■■■■ autorità francesi ha eliminato, ■■■■■ do gli osservatori, il principale ostacolo che finora impediva la normalizzazione dei rapporti tra Parigi ■ Tripoli, assai difficili fin da quando nel febbraio ■■■■ l'ambasciata francese ■ Tripoli era ■■■■■ assalita ■ saccheggiata da una folla in tumulto, fanatizzata dalle veementi accuse antifrancesi formulate ■■■ governo libico.

In seguito ■ quell'episodio, il governo di Giscard d'Estaing ■■■■■ richiamato a Parigi ■ personale diplomatico, ■■■■■ però giungere ad una formale rottura delle relazioni diplomatiche.

Il tempo però ■■■ medicato molte ferite e ora ■ regime libico, che si dibatte in gravi difficoltà finanziarie ■ ■■■■■ della situazione sfavorevole del mercato petrolifero mondiale, cerca di intrattenere relazioni più amichevoli anche con i paesi un tempo bollati come nemici. La signora Denise Dupont, di 58 anni, e i suoi figli Alain ■ 25 anni e Jean-Claude di 21, erano stati condannati all'ergastolo nel febbraio scorso per «spionaggio ■ favore dell'imperialismo ■■■■■■■ e del sionismo». La loro condanna aveva suscitato una viva emozione in Francia e il primo ministro Pierre Mauroy ■■■■■ chiesto ■ cancelliere ■■■■■■ ■■■■■ Kreisky di intervenire personalmente per ottenere la liberazione dei Dupont in occasione della recente visita di Gheddafi a Vienna.

Questa condizione per ■ normalizzazione dei rapporti tra Francia e ■■■■ è stata ora soddisfatta. L'arrivo dei Dupont a Parigi, dopo ■ ■■■■ ■ detenzione scontati in ■■■■ ad accuse ■■■■■ vaghe, ■ atteso per questa ■■■■ ■■ loro liberazione ■ stata definita dal ministero degli Esteri francese ■■■ elemento molto positivo nelle relazioni tra i due paesi».

Il punto più basso ■ questi rapporti era stato raggiunto nel dicembre 1980, quando un massiccio intervento militare libico nel Ciad assicurò la vittoria dei seguaci del presidente ciadiano Goukouni Weddeye sulle forze del suo acerrimo nemico Hissene ■■■■■ (il rapitore della signora Claustre, cittadina francese). Con la conquista della capitale del Ciad N'Djamena da parte delle truppe libiche sembrò avverarsi il sogno di Gheddafi di annettersi il Ciad.

■■■■■ SERA
■■■■■ Torre
direttore responsabile

Editrice LA STAMPA S.p.A.
Presidente Giovanni Giovannini
Amministratore Delegato e Di■■■■ Generale
Marco Benedetto
Consiglieri Vittorino Chiusano
Luca Cordero di Montezemolo
Umberto Cuttica
Carlo Masseroni
Francesco Paolo Mattioli
Sindaci Alfonso Ferrero (presid.)
Luigi Demartini
Giovanni Peradotto

Stabilimento tipografico, Edit. La Stampa S.p.A. - Via Marenco, 32 - 10126 Torino

© 1982 Edit. LA STAMPA S.p.A.

CERTIFICATO N. 367 DEL 23-12-1981

Temperatura ■ Torino, ore 12 + 10

massima (ieri) +14
minima (ieri) - 1

TEMPO PREVISTO: al Nord, al Centro ■ sulla Sardegna nuvolosità variabile, sulle altre regioni molto nuvoloso. TEMPERATURA: ■ diminuzione. VENTI: ■■ tutte le regioni moderati. MARI: molto mossi.

In Italia

Bolzano	+ 1	+16
Verona	+ 5	+13
Milano	0	+15
Firenze	+ 7	+13
Bologna	+ 5	+11
Roma	+ 6	+15
Napoli	+ ■	+11
Reggio C.	+10	+15
Palermo	+10	+13

In provincia

Aosta	0	+11
Alessandria	+ 3	+12
Asti	+ 4	+15
Cuneo	0	+10
Novara	+ 2	+13
Vercelli	+ 1	+14
Biella	+ 1	+12
Genova	+ 6	+15
Imperia	+ 8	+18
Savona	+ 7	+16

all'estero

Atene	+ 9	+16
Bruxelles	0	+ 9
Ginevra	+ 3	+ 7
Londra	+ 4	+ 8
Mosca	— 7	+ 5
New York	+ 4	+14
Parigi	+ 5	+ 9

Incendio sul treno dei tifosi un giovane ■■■■ carbonizzato

ROMA — Un uomo ■ morto la scorsa notte nell'incendio ■ una carrozza ferroviaria avvenuto nei pressi della stazione di Civitacastellana. L'incendio si è sviluppato alle 22,30 circa all'altezza del km 57 ■■■■ direttissima Firenze-Roma. ■ treno, l'espresso «709», ■■■ partito da Milano ■■■ pomeriggio e avrebbe dovuto arrivare ■ Roma in ■■■■ ta.

L'incendio si ■ sviluppato — per cause ancora ■■■ accertare — nella terz'ultima carrozza del convoglio, che ■ andata completamente distrutta. Quando, nelle prime ore della mattina, ■■ fiamme sono state spente tra i resti ■ stato scoperto il cadavere di un uomo, in ■■■■■■■ di giovane età, che ■■■ ■ stato ancora identificato.

Preside di giorno sceriffo ■■ notte

SASSARI — *Preside ■■ giorno, diventa sceriffo di notte: fa la guardia ■■■ scuola per difenderla dai ladri.*

Succede ■ Sorso, ■■■ centro agricolo ■ dieci chilometri da Sassari, ■■■■ l'edificio ■■■ elementari è sistematicamente preso ■■ mira dai vandali. ■ direttore didattico, Dino Carcupini, 56 anni, dopo avere provato ogni tentativo per contrastare le incursioni notturne, ha deciso di trasformarsi in sceriffo: ha chiesto al provveditorato l'autorizzazione ■ munirsi ■■ porto d'armi. Ora, cinturone sui fianchi, pistola nella fondina, passa ■ sue notti ■ far la guardia alla scuola, ■ ■■■■■ chiedere straordinario.

Da ■■■■■■ 15 anni, spiega■■■ a Sorso, la scuola elementare è meta ■■ incursioni.

Aumenta la criminalità in Europa (Francia in testa)

LONDRA — Una indagine condotta per conto del giornale inglese «Telegraph» [illegible] criminalità è in aumento in tutta Europa con la Francia in testa per il tasso di incremento, seguita [illegible] Gran Bretagna.

Borseggi, rapine e furti [illegible] violenza, aumentano ogni anno di più, [illegible] rapporto, [illegible] eccezione dei paesi [illegible] dinavi, i quali, tuttavia, stanno esperimentando [illegible] mento [illegible] criminalità giovanile.

I dati [illegible] rapporto si riferiscono al [illegible], [illegible] in cui in Francia fu registrato un aumento del 13 per cento negli atti criminosi per un totale di 8 milioni 627 mila 508 casi.

Assegnato il premio Wolf [illegible] pittori Chagall e Tapies

GERUSALEMME — *Al pittore [illegible] Chagall [illegible] assegnato [illegible] premio Wolf di 50 mila dollari.*

Il premio fu [illegible] nel 1975 [illegible] Ricardo Lobo Subirana Wolf, ex ambasciatore cubano in Italia ed in Israele, e [illegible] era nato ad Amburgo [illegible] una [illegible] famiglia ebraica. Dopo la rottura delle relazioni diplomatiche fra lo [illegible] ebraico e Cuba, nel 1973, era rimasto in questo paese dove è morto lo scorso [illegible].

Finora [illegible] premio [illegible] stato [illegible] a personalità del mondo della scienea. Quest'anno la giuria ha deciso di assegnarlo anche a due pittori, Chagall «per [illegible] sua orifinale visione poetica raggiunta [illegible] i pionieri dell'arte moderna», [illegible] *lo spagnolo Antonio Tapies.*

Carcere di Poggioreale Trovato dell'esplosivo

NAPOLI — Alcuni candelotti [illegible] [illegible] sono stati trovati [illegible] [illegible] del «padiglione Milano» nel carcere di Poggioreale, [illegible] Napoli. La scoperta è stata fatta dagli agenti [illegible] custodia [illegible] una perquisizione per la ricerca [illegible] armi nel padiglione dove [illegible] detenuti anche molti esponenti della [illegible] camorra organizzata che fa capo [illegible] Raffaele Cutolo il quale, però, [illegible] attualmente nel carcere [illegible] Ascoli Piceno.

I detenuti che erano [illegible] [illegible] dove è stato trovato l'esplosivo — [illegible] che [illegible] [illegible] portati in altro padiglione — [illegible] stati tutti denunciati [illegible] [illegible] [illegible] il esplosivo.

Per far recitare l'amica sfigura la prima attrice

VIENNA — *Per far posto [illegible] una sua amica sul palcoscenico dove è in programma il musical «Evita»* [illegible] *produttore teatrale ha fatto malmenare duramente la «star» che [illegible] settimane mieteva grandi successi [illegible] «Theater an der Wien».*

Personaggi di questa [illegible] vicenda che ha sconcerta-[illegible] i viennesi sono l'attrice [illegible] Weicken, finita in ospedale [illegible] fratture multiple al viso (dopo [illegible] convalescen-[illegible] sull'Adriatico tornerà sulle scene verso il [illegible] [illegible] aprile), il produttore Werner Ploner, che ha assoldato i [illegible] sicari che si sono [illegible] sull'attrice [illegible] notte, [illegible] settimana fa, all'uscita dal teatro, l'attrice amica del produ-[illegible] Vera Gutman, che recita ora nella parte principale [illegible] musical al posto della Weicken. [illegible] produttore e i due sicari [illegible] stati arrestati. La Gutman [illegible] sembra coinvolta direttamente nella vicenda.

Missionari di Geova espulsi dal Nicaragua

CITTA' [illegible] PANAMA — I diciannove missionari della setta dei Testimoni [illegible] Geova espulsi dal regime sandinista del Nicaragua sono giunti a Panama e in Costarica. L'ordine di espulsione è stato impartito dopo che [illegible] autorità nicaraguegne avevano accusato i missionari di essere coinvolti in attività controrivoluzionarie.

I diciannove hanno detto di non essere [illegible] maltrattati [illegible] autorità sandiniste. [illegible] espulsi sono [illegible] cittadini degli Stati Uniti, sei canadesi, [illegible] tedesco occidentale [illegible] uno scozzese.

L'Unità stamane conferma il direttore si è dimesso Maresca ancora interrogata

Forte imbarazzo nel pci - Chiaromonte attacca [illegible] giornale del partito e la segreteria - Berlinguer ha rinunciato a un comizio in Abruzzo perché «indisposto»

ROMA — Questa volta [illegible] [illegible] ufficiale. Adalberto Minucci, della segreteria [illegible] pci (responsabile dell'informazione), dalla prima pagina [illegible] *l'Unità* [illegible] [illegible] conferma che Claudio Petruccioli e Marcello Del Bosco, rispettivamente direttore e vicedirettore del quotidiano del partito, hanno [illegible] il loro mandato [illegible] [illegible] [illegible] giovedì 18 [illegible] «*La* [illegible] [illegible] *pci ha apprezzato il gesto. La questione sarà valutata e decisa dagli organismi dirigenti*», dichiara Minucci smentendo alcune «*illazioni*» e «*menzogne calunniose*» secondo [illegible] il direttore [illegible] [illegible] condirettore [illegible] giornale comunista sarebbero «*stati costretti [illegible] a dare [illegible] dimissioni da un'imposizione della segreteria del pci, e avrebbero addirittura retrodatato la lettera*».

Nell'articolo [illegible] fondo, *l'Unità* [illegible] di oggi spiega anche «i perché» del clamoroso [illegible] che ha portato alla pubblicazione del falso dossier: «*Se abbiamo [illegible] credito [illegible] corso alle notizie e [illegible] documento, ciò è stato perché [illegible] [illegible] sostenuti dall'autorità [illegible] una fonte seria [illegible] attendibile. Di tale fonte il giornale è stato messo al corrente attraverso la giornalista che ha poi redatto [illegible] firmato gli articoli. E' stata la certezza derivante dall'assoluta credibilità della fonte citata dalla redattrice a indurci nell'errore*».

L'Unità [illegible] parlando [illegible] «*sospetto* [illegible] [illegible] *macchinazione contro il partito* [illegible] *cui [illegible] eravamo, tuttavia, in grado [illegible] valutare le origini e i canali*». «*Purtroppo* — continua — *l'esito delle deposizioni di Marina Maresca dinanzi al magistrato [illegible] del confronto [illegible] essa sostenuto con [illegible] nostro direttore dimostrava che [illegible] non [illegible] dichiarato ciò [illegible] cui [illegible] messo al corrente la direzione del giornale*».

Il pci, dunque, sembra brancolare ancora nel buio. E, per ora, [illegible] [illegible] [illegible] delle informazioni e del documento è ancora «top secret». Infatti, il drammatico confronto tra Petruccioli e [illegible] Maresca nel [illegible] di Poggioreale ha complicato [illegible] di più i contorni della vicenda. Petruccioli ha comunicato al magistrato il [illegible] che la cronista gli aveva fatto come fonte delle notizie, ma la giornalista non ha chiarito [illegible] era effettivamente quello [illegible] [illegible] informatore. [illegible] [illegible] da vedere [illegible] la Maresca — in carcere [illegible] per falsa testimonianza e reticenza (sarà nuovamente interrogata dal giudice) — si deciderà [illegible] svelare il [illegible] nome del suo informatore.

Per il pci [illegible] giorni difficili e imbarazzanti. Anche [illegible] si tenta di scaricare il peso di questo grave «infortunio» sulla «*scorretta*» giornalista, [illegible] mancano nel partito voci che lanciano pesanti critiche al vertice, [illegible] pure in modo indiretto. Secondo [illegible] senatore Chiaromonte, della segreteria, «*la radice dell'errore*» [illegible] nel fatto che «*non si può fare la lotta politica [illegible] colpi giornalistici*».

Che la [illegible] sia tesa all'interno del partito lo dimostra la rinuncia da parte del segretario del pci [illegible] un [illegible] mizio previsto ieri a San Sal-[illegible] in Abruzzo [illegible] cui avrebbe dovuto rispondere alle domande [illegible] presenti proprio sul [illegible] Maresca».

Corre sui binari ucciso dal treno

GENOVA — Un giovane genovese, Stefano Marongiu, di 17 anni, è stato investito da un treno ed è morto durante [illegible] il trasporto all'ospedale. Il giovane stava attraversando i binari ferroviari a Pegli, nel Ponente cittadino, insieme [illegible] [illegible] un compagno, Maurizio Alevola, 18 anni, che è rimasto ferito. L'incidente [illegible] avvenuto la scorsa notte. Il convoglio che ha investito i due giovani era da poco partito [illegible] [illegible] ferroviaria [illegible] Genova Principe ed era diretto a Ventimiglia.

Sul posto [illegible] intervenuti i carabinieri per stabilire i motivi che hanno indotto i due giovani ad attraversare [illegible] corsa [illegible] [illegible] ferroviaria, [illegible] quel tratto incustodita, che [illegible] Pegli costeggia la costa.

Sfogo [illegible] moglie del sindacalista: «Non [illegible] esseri umani, ma diavoli»

Maria è battezzata senza papà Walesa

VARSAVIA — *Il regime polacco non ha consentito a Lech Walesa [illegible] [illegible] presente sabato al battesimo dell'ultima figlia, [illegible] Vittoria. Alla piccola, alla madre, ed agli altri familiari [illegible] leader di «Solidarnosc» [illegible] è però mancato l'affetto dei connazionali. Alla cerimonia, officiata nella chiesa della Divina Provvidenza [illegible] Danzica [illegible] vescovo della città, Kaczmarek, [illegible] presenti centinaia di persone. Altre, [illegible] [illegible] erano potute entrare [illegible] tempio, hanno sostato per lungo tempo davanti al sagrato. «E' stata una bella cerimonia... Tutto è [illegible] bene», [illegible] commentato [illegible] reverendo Jankovski, cappellano del sindacato autonomo polacco: «Fino all'ultimo abbiamo sperato di vederlo comparire», ha commentato [illegible] cugina [illegible] Walesa.*

«Sono disperata... Non sono esseri umani, sono diavoli» [illegible] *detto sabato la moglie del sindacalista in un amaro sfogo [illegible] disperazione quando evidentemente si era [illegible] con-[illegible] che neppure in questa occasione avrebbe potuto riabbracciare il marito.*

Intanto il primate di Polo-[illegible] Glemp [illegible] tornato sulla visita del Papa a Varsavia: «Abbiamo la fiducia che le circostanze interne e la situazione sociale non creino ostacoli a [illegible] [illegible] del Pontefice in Polonia. Questa visita [illegible] [illegible] spensabile anche [illegible] dovesse [illegible] necessario rinviare la sua data», ha affermato l'arcivescovo nel corso [illegible] [illegible] visita pastorale nella città di Torun, 200 chilometri [illegible] Nord di Varsavia.

La visita del Papa [illegible] originariamente prevista per l'agosto prossimo.

DANZICA. LA MOGLIE DI WALESA CON LA PICCOLA MARIA

Fernet Branca
Digerire è vivere

Oroscopo della Settimana

Vediamo l'oroscopo della prossima settimana, ma non accontentiamoci soltanto delle «previsioni del tempo» Impariamo anche ad usare le tavole del cielo

Polvere di stelle

di OLGA ZONCA

ELABORAZIONE FOTOGRAFICA DI PIERO DE MARCHIS

Oroscopo *significa letteralmente «visione dell'ora». Le previsioni generalizzate rappresentano dunque soltanto un pronostico basato sulla posizione del Sole al momento della nascita, posizione che si deduce dalla data incompleta e cioè dal giorno e dal mese. (L'anno consentirebbe di stabilire anche la collocazione dei Pianeti, è ovvio che questo studio è possibile esclusivamente nell'oroscopo personale). In quanto all'ora, determina i Campi di natività, il più importante dei quali è il 1° dell'Ascendente, cioè del Segno che «ascende» all'orizzonte orientale al momento della nascita. La posizione dell'Ascendente può mutare, in certi casi, le previsioni. è per questo che vi offriamo una tabella per calcolarlo e uno specchietto con le eventuali modifiche. Molto importante è pure il ciclo lunare: il nostro satellite compie il giro dello Zodiaco in 28 giorni circa quindi può influire sull'umore di una giornata, volgendo le circostanze al negativo o al positivo a seconda dello stato d'animo con cui si affrontano le situazioni. Così, nell'intento di fare discorso il più possibile aderente alla realtà, aggiungiamo alle previsioni classiche anche i pronostici basati sugli influssi lunari. Diamo anche consigli in amore e nella professione, seconda dei Segni interessati e tenendo presenti le particolarità del carattere o del temperamento. Inoltre, chi compie gli anni in settimana, può conoscere come si presentano i futuri dodici mesi. Tutto questo materiale dovrebbe consentire delle deduzioni attendibili, ma vogliamo ricordare che l'Astrologia «indica tendenze e disponibilità e non, necessariamente, eventi effettivi» e che, per affrontare nel modo giusto le circostanze provocate dalle Stelle, può essere determinante il Libero Arbitrio.*

Ascendente

Nella colonna corrispondente al vostro segno zodiacale e alla vostra data di nascita (giorno e mese) suddivisa per decadi, all'altezza dell'ora approssimativa potete leggere qual è il vostro Ascendente. Esempio: per un Toro nato tra il 21 e il 30 aprile (prima decade: quarta colonna) alle ore (undicesima riga), l'Ascendente Ariete. Avvertenza: riferirsi sempre all'ora solare. Se quando siete nati era in vigore l'ora legale, considerate di essere venuti al mondo 60 minuti prima di quanto sia scritto sull'«estratto» di nascita.

Qualunque sia il Segno di nascita, la posizione dell'Ascendente di ognuno può modificare, in parte, le previsioni. Cioè può migliorare le circostanze in modo eccezionale (XXXX), oppure limitarsi a renderle più piacevoli (XXX), oppure ancora non modificarle per nulla (XX), se non addirittura peggiorarle (X).

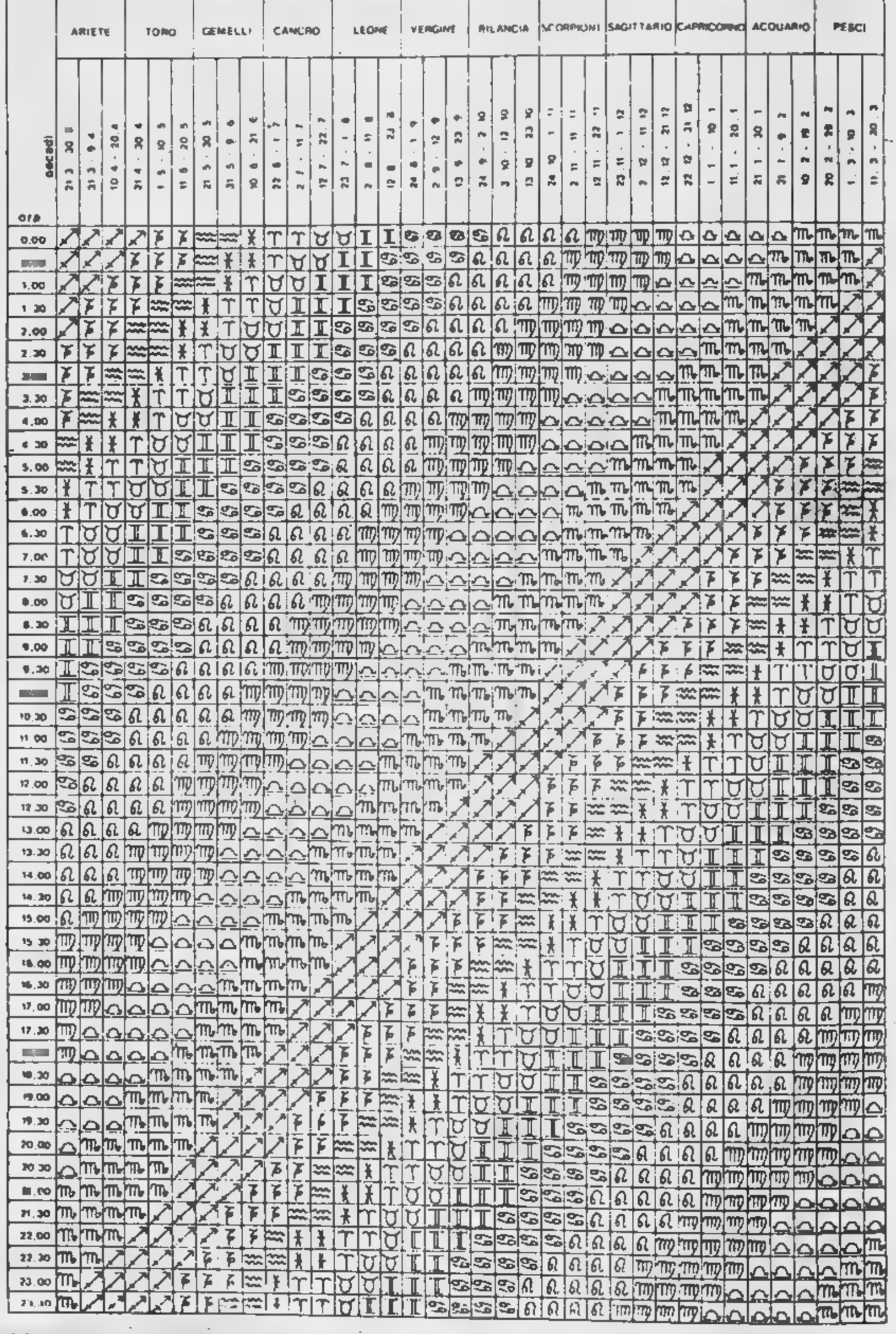

ASCENDENTE ARIETE X
possibile opposizione di Saturno
possibile opposizione di Marte
ASCENDENTE TORO X
possibile opposizione di Giove
ASCENDENTE GEMELLI XXX
possibile trigono di Saturno
possibile trigono di Marte
ASCENDENTE CANCRO XX
possibile quadratura di Saturno
possibile trigono di Giove
ASCENDENTE LEONE X
possibile quadratura di Giove
ASCENDENTE VERGINE XX

ASCENDENTE BILANCIA X
possibile congiunzione di Saturno
possibile congiunzione di Marte
ASCENDENTE SCORPIONE XXXX
possibile congiunzione di Giove
ASCENDENTE SAGITTARIO XX
ASCENDENTE CAPRICORNO X
possibile quadratura di Marte
possibile quadratura di Saturno
ASCENDENTE ACQUARIO XXX
possibile quadratura di Giove
possibile trigono di Marte
possibile trigono di Saturno
probabile congiunzione di Venere

ASCENDENTE PESCI XXXX
possibile trigono di Giove
probabile congiunzione di Mercurio

AVVERTENZA — Abbiamo usato i termini «possibile» e «probabile» perché se la distanza tra l'Ascendente e il Pianeta che forma aspetto (180° per l'opposizione, 120° per il trigono, 90° per la quadratura, 0° per la congiunzione) supera l'approssimazione di 5 gradi, le influenze non sono avvertibili.

Sono state volutamente ignorate le collocazioni di Plutone, Nettuno e Urano, perché i Pianeti lenti influenzano lentamente.

SETTIMANA DAL 20 AL [illegible] MARZO

Dai Vergine, non essere pigra!

ARIETE (21 marzo - 20 aprile)
Continua la possibilità di piacevoli [illegible] prese per i nati in marzo, che vivono una settimana stimolante e ricca [illegible] imprevisti piacevoli. Ai nati in aprile, è meglio che non capiti niente: amore [illegible] parte, le novità non sarebbero buone. Meglio dunque mettere un freno al nervosismo ed evitare [illegible] agire in qualsiasi campo, o di chiedere favori a chiunque.

TORO (21 aprile - 20 maggio)
Ancora [illegible] per ogni nato nel segno, a parte un possibile arrivo di denaro. La sfera sentimentale è compromessa, [illegible] campo sociale sono probabili degli smacchi, specialmente ai nati il 29-30 aprile. Meglio fare buon viso [illegible] cattivo gioco [illegible] evitare scenate con i partners e discussioni [illegible] gli amici.

GEMELLI (21 maggio - 20 giugno)
I sentimenti equilibrati in amore, la buona volontà e le azioni ragionevoli provocano negli altri stupore, ma anche stima. Ciò serve in tutte le sfere della vita: in campo affettivo, il partner si abbandona senza riserve, nella professione aumenta [illegible] considerazione di colleghi [illegible] superiori, con gli amici si instaura un rapporto costruttivo.

CANCRO (21 giugno - 22 luglio)
[illegible] nati nel Segno, finalmente pratici, realizzano qualcosa sul lavoro ed ottengono un successo sociale. [illegible] nati però tra il 2 [illegible] il 5 luglio devono [illegible] meno polemici, mentre ai nati intorno all'11 luglio occorre superare una crisi di pessimismo ed accettare [illegible] rinuncia, senza farne una tragedia.

LEONE (23 luglio - 23 agosto)
Che [illegible] partner non sia abbastanza prestigioso da dimostrarsi all'altezza della situazione, fa soffrire il Leone, particolarmente in crisi se nato l'1-2 agosto. I nati tra [illegible] [illegible] [illegible] 12 agosto si interessano soltanto delle loro attività e ottengono quelle gratificazioni ritenute indispensabili per l'orgoglio.

VERGINE [illegible] agosto - 23 settembre)
I pareri oscillanti e una certa pigrizia nel decidere danneggiano la Vergine. La situazione potrebbe peggiorare per i nati in agosto o intorno al 19-20 settembre perché una novità improvvisa o una intuizione sterile disturbano l'ordine mentale del Segno più pignolo dello Zodiaco, che finisce con il [illegible] portarsi in maniera errata.

[illegible] (24 settembre - [illegible] ottobre)
Il comportamento discontinuo può incuriosire e quindi attirare il partner, ma nelle attività e nella sfera sociale [illegible] urti [illegible] i vari ambienti. Scetticismo [illegible] cinismo non sono espedienti validi [illegible] migliorare la situazione e la Bilancia si sente frustrata nelle sue aspirazioni.

SCORPIONE (24 ottobre - [illegible] novembre): tutto bene nella professione [illegible] nella sfera sociale, meno bene in amore. [illegible] conseguono crisi alterne di malcontento e [illegible] stato d'animo altalenante. Soltanto i nati a cavallo di ottobre-novembre hanno già trovato, o trovano, o troveranno il loro equilibrio perché ogni speranza si realizza, la fortuna è facile, la vita è ricca di soddisfazioni. Chi può volere [illegible] più?

SAGITTARIO (24 novembre - 22 dicembre)
I sentimenti finalmente equilibrati e [illegible] [illegible] altrui [illegible] evitano una maldicenza sul conto [illegible] Sagittario, specialmente se nato tra l'1 e l'11 dicembre. Ma gli interessati non [illegible] [illegible] curano e costruiscono con volontà [illegible] costanza un futuro [illegible]. Una novità che può cambiare la vita è possibile per i nati in novembre o il 19 dicembre.

CAPRICORNO (23 dicembre - 20 gennaio)
La settimana sembra serenamente attiva, con possibili aiuti esterni. Ma i nati [illegible] 3, 4, [illegible] gennaio devono evitare di lasciarsi prendere dal nervosismo, mentre i nati l'11 gennaio, [illegible] in crisi, devono combattere per conservare [illegible] qualcosa a cui tengono.

ACQUARIO (21 gennaio - 20 febbraio)
Continua il periodo molto fortunato in tutti i campi, non ultimo quello sentimentale, in cui si registra [illegible] nuova conquista per i nati tra [illegible] [illegible] e l'8 febbraio. Ancora successi stabili nelle attività per i nati il 9 febbraio. Soltanto per i nati il 30-31 gennaio, esiste ancora [illegible] rischio [illegible] un disinganno. Ma la volontà costruttiva, che sorregge tutti, potrebbe porvi rimedio.

[illegible] (20 febbraio - 20 marzo)
Vivacità velata che non vieta, anzi facilita, un [illegible] sociale o un avanzamento professionale. [illegible] più felici restano, comunque sia, i nati il primo marzo che vivono [illegible] in un momento [illegible] gico, perché ogni loro sogno si trasforma in realtà. Occorre, come sempre, stare ancorati alla terra per [illegible] trovarsi in [illegible] ad una improvvisa tempesta: ciò vale per i nati il [illegible] - [illegible] - 25 febbraio [illegible] per i nati il 17 marzo.

Influssi lunari

Se i pianeti lenti (Plutone, Nettuno, Urano) possono influenzare intere annate, [illegible] i pianeti semi-lenti (Saturno e Giove) fanno sentire i loro influssi nell'arco di [illegible] mese, se i pianeti veloci (Marte, Venere, Mercurio) agiscono nel giro di [illegible] settimana o poco più, la capricciosa velocissima Luna limita la sua suggestione a poche ore, ma può spingere gli uomini ad azioni... appunto lunatiche. Vediamo dunque la sua collocazione nello Zodiaco, giorno [illegible] giorno.

SABATO 20 — La Luna transita nella prima decade dell'**Acquario**: [illegible] sensibilità dell'Acquario di gennaio [illegible] si adatta [illegible] circostanze più diverse, con grande senso del relativo, mentre presentimenti, intuizioni e originalità caratterizzano la giornata dei **Gemelli** di maggio e della [illegible] di settembre. [illegible] **Leone** di luglio non riesce a dialogare con [illegible] prossimo e [illegible] suo orgoglio brucia; il **Toro** [illegible] aprile [illegible] [illegible] **Scorpione** [illegible] ottobre manifestano il loro cattivo umore in modi diversi: il **Toro** ruminando in silenzio un ipotetico tradimento, lo **Scorpione** tormentando il partner con un «terzo grado».

[illegible] **21** — La Luna transita tra i 6° e i 19° in **Acquario**: finalmente, l'**Acquario** nato tra il 27 gennaio e l'8 febbraio, dedica [illegible] suo interesse in [illegible] sentimentale [illegible] vive ore spensierate in amore. I **Gemelli** nati tra il 27 maggio e il 9 giugno, vivaci [illegible] risoluti e [illegible] [illegible] nata tra il [illegible] settembre e l'11 ottobre, sicura e tempista, instaurano ottimi rapporti con il sesso opposto. Il **Leone** nato tra [illegible] 29 luglio e l'11 agosto, sentimentalmente instabile, è incapace [illegible] dimostrazioni affettuose; il **Toro** nato tra il 26 aprile e [illegible] 9 maggio manca di [illegible] sociale e di abilità nel maneggiare denaro; lo **Scorpione** nato [illegible] il 28 ottobre [illegible] l'11 novembre potrebbe soffrire [illegible] complicazioni [illegible] fegato di origine nervosa.

[illegible] **22** — E' ancora l'**Acquario**, ma quello nato dopo l'8 febbraio, [illegible] dimostrarsi intuitivo, originale e socievole [illegible] [illegible] vivere delle ore stimolanti in amore. I **Gemelli** nati dopo il 9 giugno sono più pirotecnici che mai e la **Bilancia** nata dopo l'11 ottobre sfoggia [illegible] le [illegible] doti diplomatiche: entrambi i segni suscitano la simpatia altrui. Annoia invece il prossimo, per la sua mancanza [illegible] duttilità, il [illegible] nato dopo [illegible] [illegible] maggio e tormenta tutti lo **Scorpione** mettendo a nudo le sue masochistiche angosce. Il **Leone** nato dopo l'11 agosto è fuori di sé dalla rabbia perché la [illegible] mania di grandezza, ben lungi dall'affascinare il partner, lo irrita [illegible] gli suggerisce una possibile rottura.

MARTEDI' 23 — La Luna transita [illegible] 0° [illegible] 15° in **Pesci**. I sogni premonitori dei **Pesci** nati tra il 20 febbraio e il 6 [illegible] zo suggeriscono il giusto comportamento. Il **Cancro** nato prima [illegible] 7 luglio e lo **Scorpione** nato prima del 7 novembre sono oggi socievoli e [illegible] attirano un [illegible] sociale. La **Vergine** nata prima [illegible] 6 settembre si lascia sfuggire un pettegolezzo di cui è costretta [illegible] pentirsi amaramente. I [illegible] [illegible] prima [illegible] 5 giugno [illegible] il **Sagittario** nato prima [illegible] 7 dicembre, incoerenti, incostanti e distratti, non [illegible] a concretare le proprie aspirazioni.

MERCOLEDI' [illegible] — I **Pesci** nati dopo il 5 [illegible] si sentono ricchi di ottimismo [illegible] di benessere, sia fisico sia psichico. [illegible] **Cancro** nato dopo il 5 luglio [illegible] romantico come sempre e spensierato come mai; lo **Scorpione** nato dopo [illegible] 6 novembre dialoga volentieri con gli altri, [illegible] cavillare su tutto. La **Vergine** nata dopo il 7 settembre vive di idee fisse, non si adatta ad alcun ambiente [illegible] si trova meglio in solitudine. Lo spirito dei **Gemelli** nati dopo il [illegible] giugno e la vivacità del **Sagittario** nato dopo il 7 dicembre non fanno breccia negli altri: la mancanza di successo sociale induce alla depressione.

GIOVEDI' 25 — La Luna transita da 0° [illegible] 12° in **Ariete**: la sensibilità impulsiva dei nati tra il 21 marzo e il 2 aprile oggi suggerisce un ammirevole tempismo; un'idea lungimirante del **Leone** nato fra il 23 luglio e il 4 agosto gli procura l'elogio altrui; le convinzioni [illegible] **Sagittario** nato tra il 24 novembre [illegible] [illegible] 4 dicembre fanno proseliti. La [illegible] nata fra il 24

La Luna dice che...

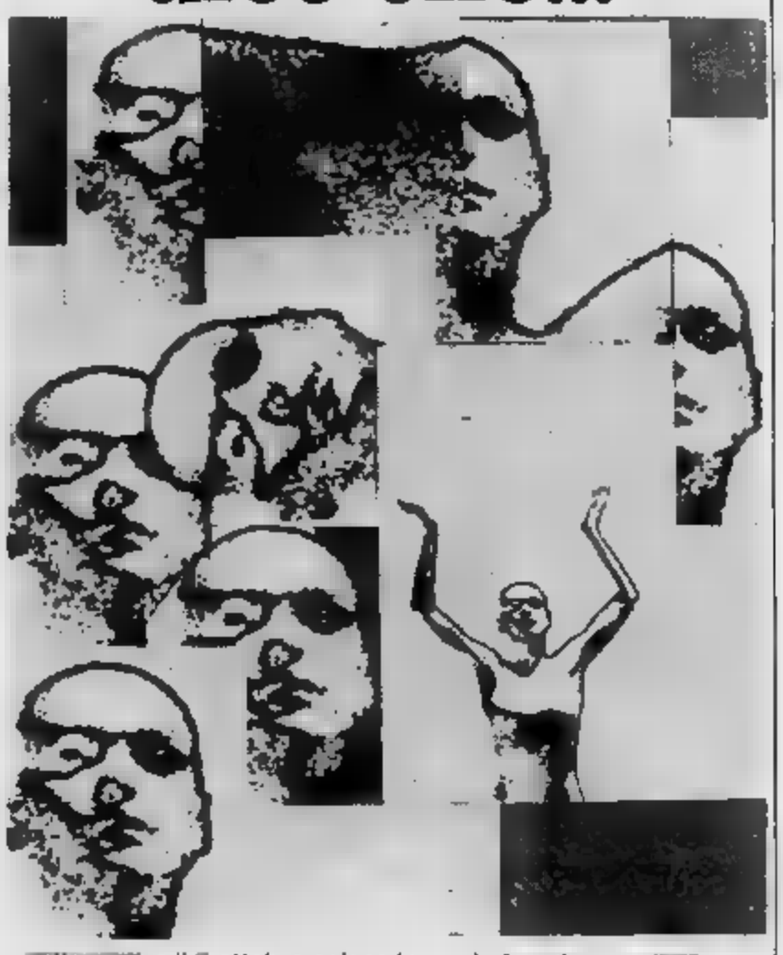

[illegible] e il [illegible] ottobre agisce in modo fanatico e si [illegible] con qualcuno; [illegible] [illegible] nato tra il 21 giugno e il 2 luglio [illegible] rapporti difficili in [illegible] perché vuole imporsi sul partner; il **Capricorno** nato [illegible] il 23 dicembre e il 3 gennaio si comporta in modo discontinuo e manca della solita tenacia.

VENERDI' [illegible] — Coerenza intima e intuizione sicura facilitano all'**Ariete** nato dopo il [illegible] aprile i rapporti con [illegible] prossimo. Vita sessuale raffinata per il **Leone** nato dopo il [illegible] agosto [illegible] per il **Sagittario** nato dopo [illegible] 4 dicembre: sarà bene che gli interessati ne approfittino, visto che i due [illegible] [illegible] sono, per temperamento, dei virtuosi del gioco erotico. Le [illegible] della [illegible] nata dopo il [illegible] ottobre sono alimentate da puro egoismo. Il **Cancro** nato dopo il [illegible] luglio [illegible] scontroso [illegible] diffidente; il **Capricorno** nato dopo il 3 gennaio [illegible] intimamente insoddisfatto [illegible] causa di nostalgie affettive.

Il segno favorito

Da molto tempo Saturno staziona in [illegible]. Per ogni altro Segno questo indicherebbe guai a non finire. Ma [illegible] Pianeta che frena gli entusiasmi si trova a suo agio in un segno privo [illegible] ardore e ne affina [illegible] congenita chiarezza di giudizio. In questa settimana, Venere si trova in trigono e ciò significa, certamente, soddisfazioni in campo amoroso [illegible] sentimenti equilibrati [illegible] con affettività controllata dalla ragione. [illegible] rende lucida quella forza [illegible] decisione di solito un po' carente [illegible] [illegible] sempre disarmata dalle pressioni contrastanti. Dobbiamo dunque concludere che la **Bilancia**, forse un po' stanca di doveri [illegible] di oneri, trova [illegible] suo equilibrio in un rapporto congeniale, che la sostiene nei momenti complessi e riconquista quell'armonia che le è indispensabile.

Favorito ancora l'**Acquario** ad eccezione, forse, [illegible] nati il 31 gennaio e fortunati i **Gemelli**, ad eccezione dei [illegible] fra il [illegible] maggio e [illegible] [illegible] giugno cui potrebbe arrivare, per lettera o per telefono, una notizia non buona.

Il segno in difficoltà

Non soltanto Giove, il pianeta della fortuna per antonomasia, è opposto al Segno del **Toro**, ma in settimana anche Venere potrebbe creare qualche problema nella sfera sentimentale. Così il personaggio più plantigrado dello Zodiaco trova difficoltà di adattamento e rifiuta [illegible] dialogo. Si impunta su idee preconcette e [illegible] concede spazio nemmeno al partner. Eppure il [illegible] sa essere uno splendido amatore, anche [illegible] [illegible] po' lineare e privo di cerebralismi raffinati. Ma occorre che il partner non arrivi prima [illegible] lui alla conclusione dei suoi discorsi, non tenti di cambiare i programmi stabiliti e, per carità, non lo prenda [illegible] giro neppure bonariamente. In questi giorni, tutto ciò sembra difficile. [illegible] si tratta di una burrasca transitoria, che si calmerà dopo una di quelle belle scenate a cui il **Toro** [illegible] rinuncia mai.

Consigli

[illegible] — Il romantico sensibilissimo **Cancro**, privo [illegible] volontà [illegible] di rigore razionale, dà ai sentimenti [illegible] massimo peso. Non ha poi importanza [illegible] non si sente di offrire la stessa tenerezza che pretende dagli altri, [illegible] [illegible] si preoccupa ben poco [illegible] esigenze del partner, sia dal punto di vista psicologico sia da quello erotico. Gelosissimo, ma tutt'altro che fedele, il maschio ritorna sempre dalla compagna perché vede in lei la [illegible] figura materna. La donna invece, può anche [illegible] ritornare perché, in buona fede, aspira all'uomo [illegible] in assoluto e quindi si dà un gran da fare [illegible] scoprirlo. Ebbene, è arrivato il momento, per le persone an[illegible] libere e nate intorno al 30 giugno, [illegible] incontrare l'anima gemella. C'è infatti nell'aria una «bella storia», che [illegible] dolcissimo **Cancro** si gode fino in fondo, pago [illegible] sentirsi amato e perciò meno vulnerabile. La felicità sentimentale gli consente di spaziare nel [illegible] mondo interiore, pieno [illegible] immagina[illegible] fantastiche e quindi sarà meno soggetto [illegible] consueto a quei cambiamenti [illegible] umore tanto subitanei quanto inspiegabili.

Dispiaceri sentimentali anche per il **Leone** [illegible] non viene osannato come lui gradisce [illegible] [illegible] lo **Scorpione** che, in fondo, ne è quasi soddisfatto: finalmente trova validi motivi per alimentare [illegible] [illegible] masochismo.

LAVORO — Mercurio in opposizione indica possibili osta[illegible] nelle attività per la **Vergine**, soprattutto [illegible] nata tra il 1° e l'11 Settembre. L'intelligente approfondimento [illegible] tutte le cose degenera quasi [illegible] in pignoleria e manca di duttilità. Proprio questa mania di scandagliare con ordine e precisione ogni particolare [illegible] [illegible] adagiarsi [illegible] minuzie può far perdere, in settimana; la visione complessiva di un problema. La **Vergine**, inibita e sornione, che sospetta sempre [illegible] tutti, dovrebbe però accorgersi che un collega o [illegible] giovane [illegible]co possono metterla [illegible] guai. [illegible] che, preoccupata di far quadrare i conti, affranta se deve offrire un caffè, diffida indifferentemente [illegible] tutti e non avverte da dove arriva il pericolo. Si tratta certamente di un ostacolo [illegible] poco conto, [illegible] la **Vergine** [illegible] farà [illegible] tragedia, soprattutto se costretta [illegible] perdere del denaro. L'immaginazione non l'aiuta, perché la [illegible] fantasia è troppo morbosa per suggerire normali [illegible] d'uscita. Complicazioni sociali e professionali anche per i [illegible] **melli** che vi porranno rimedio con perizia da giocoliere e per il **Sagittario** che rimarrà stupefatto, lui che si fida di tutti, nello scoprire che qualcuno [illegible] inganna.

PARTICOLARE SU PARTICOLARE.

Un motore che respira la potenza: 2300 cc, 65 CV, economico come solo un diesel Opel sa essere, instancabile, agile, sicuro. Una presenza che nasce dalla cura dei dettagli. Opel Rekord Diesel.

I suoi valori si esprimono ai vertici, per questo qualsiasi ritocco su una Rekord merita l'appellativo di "speciale". E oggi c'è una Rekord Diesel Serie Speciale, in numero limitato [redacted] prezzo particolarmente vantaggioso.

La Opel ha aggiunto altri particolari sui particolari che già fanno lo stile Rekord: vernice metallizzata doppio strato, per rendere la Rekord ancora più attraente; vetri atermici per perfezionare ulteriormente il grande comfort interno; cerchi in lega; predisposizione per l'installazione dell'impianto stereofonico con antenna incorporata nel parabrezza; poggiatesta anche ai sedili posteriori per garantire il massimo della comodità.

Opel Rekord Diesel Serie Speciale: 5 tentazioni in più su un'auto davvero speciale.

GLI OPTIONALS DELLA SERIE SPECIALE:
- *Vernice metallizzata doppio strato*
- *Cerchi in lega di nuovo disegno*
- *Predisposizione installazione radio*
- *Poggiatesta anche ai sedili posteriori*
- *Cristalli atermici [redacted] parabrezza con antenna incorporata*

OPEL REKORD DIESEL SERIE SPECIALE.

ECONOMICI

La tariffa [redacted] di L. 2100 la riga. Rubrica 6: operai/impiegati L. 1125, tecnici L. [redacted] dirigenti L. [redacted], Rubrica 9 e 11 (doman[redacted] L. 1125. Avvisi urgenti data fissa o ne[redacted] il doppio. Neretti urgenti, data fissa o urgentissimi il triplo

ANNUNCI [redacted] VIA FILO [redacted] economici per La Stampa e Stampa Sera possono essere ordinati [redacted]zo telefono al seguente numero [redacted] (3 linee con ricerca automatica).
[redacted] pagamento [redacted] essere effettuato presso qualsiasi Filiale dell'Istituto Bancario San Paolo di Torino o della Cassa di Risparmio di Torino secondo le [redacted] che verranno fornite.

In tema di offerte di impiego e lavoro, l'editore ricorda che [redacted] legge 9.12.1977 n° 903 vieta [redacted] sesso e l'inserzionista è impegnato a rispettare tale [redacted].

[redacted] Affari e capitali

A.A. IPIFIM a [redacted] concorrenziali [redacted] a [redacted] mercati [redacted] mo in 24 ore finanziamenti sulla fiducia [redacted]viamo qualsiasi vostro problema finanziario.
[redacted]
co[redacted] V. Emanuele 40, telefoni 515.221 - 517.006.

[redacted] A[redacted] Finanziamo immediatamente e convenientemente correntisti bancari improtestati. Finanziaria commerciale O.R.C. [redacted] Golfo 4, Torino. [redacted] 011 650.3961

[redacted] PRESTITI rapidissimi a commercianti artigiani dipendenti e casalinghe. [redacted] riservatezza. Tel. 011 [redacted] ufficio.

ATTENZIONE finanziamenti fiduciari mutui ipotecari artigiani commercianti [redacted] e medie industrie. V. S. Teresa 23, tel. [redacted].

FAIT Finanziamenti su [redacted] e immobili celerità riservatezza tassi modici. Torino [redacted] Avogadro 19, tel. [redacted] - 530.297.

[redacted] S.r.l. per sviluppo [redacted] in[redacted] artigianato finanziamenti fiduciari, anticipo fatture, sconto portafoglio, leasing immobiliare a proprietari [redacted] industriali e commerciali. Telefonare (011) [redacted] - 396.928 corso Siracusa 157

[redacted] immobili finanziamo velocemente fino [redacted] del valore con [redacted] comode rate a bassi interessi. Finarco S.r.l. (011) 326.804 - 396.928 corso Siracusa [redacted].

3 Aziende, negozi

A.A.A. ALIMENTARI e gastronomia Collegno centro vendesi oppure cedesi in gerenza, [redacted] giro [redacted]lan [redacted]. Telefonare [redacted] ufficio. 781.613.

[redacted] CEDESI avviatissima [redacted] tab. I-II-VI zona Borgo Vittoria. Tel. 293.301.

ABAMEC 638.035 [redacted] di progettazione e realizzazione impianti di [redacted] industriale, pubblico e privato, ubicazione cintura Torino, [redacted] milioni giro affari annuo, cede 140 milioni.

ABBIGLIAMENTO [redacted] Tab. IX [redacted] zona Parella richiesta [redacted] milioni [redacted]. Telefonare 774.481.

BAR pizzeria Barriera Milano [redacted] conduzione elevato giro d'affari [redacted] Immobil-Car tel. 510.317.

CAVIT cede zona piazza Massaua bar latteria arredamento buono incasso ottimo richiesta 30 milioni dilazioni. Tel. [redacted] 8421.

CAVIT cede zona centro salumeria formaggi [redacted] I VI arredamento nuovo [redacted] mila al dì 48 milioni. [redacted]. 839.8421.

[redacted] tabacchi [redacted] ottima [redacted] mila [redacted] di 120 milioni sufficienti [redacted] milioni contanti. Tel. [redacted].

CEDESI [redacted]ità ultradecennale ferramenta utensileria [redacted] corso principale, vasta clientela, buon [redacted]. Holding [redacted].

[redacted] attività di autoriparazioni [redacted] autosalone compravendita [redacted]to. Telefonare 606.0288.

CEDO zona Parella per ritiro attività negozio calzature pelletterie ottima posizione [redacted] giro affari. Italcase 512.870.

CENTRO vendita [redacted] dolciari [redacted] commerciale [redacted]sso 70 milioni buon [redacted] richiesta 24 milioni cede Frana 511.090.

DI [redacted] corso Turati 13 [redacted] Rapallo centralissimo negozio strumenti musicali dischi hi-fi video [redacted] alto reddito anche compartecipazione.

[redacted] SALVATORE corso Turati 13 cede 20ennale unititolare ferramenta utensileria vasta clientela locali angolari ampi [redacted] richiesta vantaggiosa.

DI [redacted] cede [redacted] o totale fiorente azienda [redacted] costruzioni ingranaggi e riduttori velocità.

DI SALVATORE [redacted] Turati [redacted] cede club ginna[redacted] piscina unico in grande provincia con possibilità [redacted] sviluppo sufficiente 50 milioni dilazioni vero affare.

[redacted]

[redacted] muri, attività minimarket, [redacted] retro 2 vetrine, zona Pozzo [redacted]. Facilitazioni di pagamento. [redacted].

[redacted] articoli regalo privato vende con licenza oreficeria zona Francia. Tel. 724.854 ore ufficio.

[redacted]TERIA su corso commerciale vendesi per ritiro incasso elevato prezzo equo Immobil-Car tel. 510.317.

RIVALTA M.T.V. vende pasticceria zona [redacted] alloggio sovrastante laboratorio molto grande con macchinari recenti vendo causa trasferimento. Telefonare 011 909.1687

TESSUTI ampio 5 vetrine zona commerciale incasso 150 milioni, alto utile, richiesta 80 milioni, dilazioni cede Frana 511.090.

TINTORIA angolare corso Giulio Cesare vendesi a soli 12 milioni buon reddito incrementabile. Immobil-Car 510.317

USAV 747.729 cede vicinanze p. Vittorio mobilificio con elevato giro affari ampi locali eventuali dilazioni.

ATTENZIONE!
[redacted]
DI CHIERI
impresa vende
direttamente 5 ville unifamiliari [redacted] bifamiliari [redacted] prezzi interessanti
Chi fosse intenzionato all'acquisto telefoni subito [redacted] numeri
269.745
264.043
V. Toscanini [redacted] (To)
Commerciale Immobiliare

[redacted] Locali [redacted] negozi

domande

URGENTE [redacted] auto acquista autorimessa [redacted] locali 500-3000 [redacted] per [redacted] de in Torino tel. [redacted].

offerte

[redacted] SETTIMO Torinese, casa su [redacted] trale: mq 200 di negozi, cortile con carraio, 4 box, alloggio 6 vani, adatte attività vendita, anche frazionata. Tel. 505.000.

[redacted] piazza Rivoli vendiamo liberi magazzini [redacted] ampie metrature [redacted] gioso ufficio di mq 170 con posti auto, stessa [redacted]. Failla & Bertinetto 742.874.

AFFITTASI Settimo Torinese via [redacted] Nicola svincolo autostradale [redacted] 1100 più mq 260 palazzina uffici [redacted], cortile [redacted] 2000. Telefonare 011 470.3603.

AFFITTO [redacted] ufficio magazzino [redacted] laboratorio silenzioso. Tel. 480.994.

CAPANNONI liberi [redacted] in [redacted] Poirino Settimo varia [redacted] telefonare per informazioni Fram 594.[redacted].

CASAMERCATO [redacted] box liberi Vinovo via La Loggia stessa casa da lire 17 milioni dilazionabili

CASAMERCATO 650.3805 muri nego[redacted] Cumiana S. Paolo zona commerciale [redacted] 21 milioni rateabili.

CASCINE Vica impresa vende [redacted] affitta direttamente box 2 posti auto e magazzini. Telefonare 515.914 - 958.9313.

CORSO Fr[redacted] borgata Paradiso, due [redacted] minterrati [redacted], uso magazzino-deposito L. [redacted] cadauno. Failla & Bertinetto 742.874 - 741.2874.

[redacted] BERTINETTO affitta [redacted] Agnelli fabbricato industriale mq [redacted] uffici [redacted] 140 parcheggio privato. Tel. 742.874

FAILLA & BERTINETTO 742.874, vende in a[redacted]gnonie costruzione del 1973, corso Trapani zona Viberti, locale seminterrato mq 170 uso autorimessa, 76 milioni e muri negozio [redacted]se metrature (mq 100, 120, 140).

FAILLA & BERTINETTO affitta Trotarello [redacted] pannone nuovo mq 500 L. 2300 al mq. Tel 742.874 - 741.2874.

FAILLA [redacted] v[redacted] Cambiano [redacted] capannone mq [redacted] + uffici e servizi. Tel. 742.874.

GABETTI Rivoli 958.9483/9 affitta a Cascine Vica zona industriale in palazzina [redacted] ma costruzione locali ufficio mq 90 con [redacted] nesso laboratorio-magazzino.

[redacted] dopo La Mandria palazzina uffici abitazione 2500 mq capannoni industriali 4300 mq scoperti Italcase 512.870

[redacted] centralissimo presso piazza Castello libero [redacted] mq 29 milioni 500 mila dilazionabili vende Centraledile 532.409.

PALAZZINA uffici mq 750 con retrostante capannone mq 1000 adiacente via Bologna libero privato vende. Tel. 510.439.

PIOSSASCO vendesi negozi [redacted] subito [redacted] 60 [redacted] 120 mq zone [redacted] di grande passaggio Grimaldi tel. 0121 77.[redacted]

RIVOLI centrale basso fabbricato mq 180 adibito a laboratorio artigianale [redacted] Serim Rivoli tel [redacted]

RIVOLI impresa [redacted] direttamente stessa casa box negozi alloggi 2/3 camere cucina [redacted] facilitazioni pagamento [redacted]. 515.914 958.9313.

RIVOLI via Piol impresa vende direttamente [redacted] e uffici facilitazioni pagamento [redacted]. 515.[redacted] 958.9313.

6 Domande lavoro e impiego

operai, autisti, fattorini

[redacted] pensionata per compagnia e lavori signore [redacted] autosufficiente. Telefonare 206.[redacted].

7 Offerte lavoro e impiego

operai, autisti, fattorini

COLF a giornate [redacted] amante bambini zona Inghilterra cercasi. Telefonare 748.120.

impiegati

CERCASI impiegata pra[redacted] paghe contributi. Tel. rag. Ragazzi 546.668

[redacted] Rappresentanti

OFFRESI a rappresentanti [redacted] telefonico [redacted] deposito merce consegne assistenza commerciale anche estero. Tel. 556.255.

15 Autovetture

A.A.A.A.A.A. AUTOCOMMERCIO dispone diverse 127, [redacted] 500, [redacted] A112, [redacted] 131 di due-tre anni, [redacted] del 76-79, [redacted] normale e [redacted], vane Alfa Sud, diverse Beta e Delta, lunghe rateizzazioni senza cambiali, consegna 1 giorno, visitateci corso Orbassano 72. Tel. [redacted] anche il sabato.

A.A.A.A. NUOVA concessionaria Lancia Autobianchi Lincarauto consegna sollecita A112 Junior Elite e Abarth, Delta, Trevi, Beta coupé e HPE. Lunghe [redacted]. Importante esposizione vetture [redacted] Fiat, Lancia, [redacted] Romeo, Renault, Volkswagen; rateizzazioni [redacted] mesi, [redacted]imo anticipo, consegna 20 [redacted]. Lincarauto, corso Principe Oddone 66, telefono 472.047 - Lincarauto, corso Orbassano 72, telefono [redacted] (aperto anche sabato).

A. AUTOCCASIONI [redacted] Svizzera 63/76 tel. 745.213 - 761.843, GS, Visa, LN, Dyane 6, 2 [redacted], 127, [redacted], A 112, Peugeot 104, Fulvia, 128 Familiare. Commissionaria Citroën, [redacted], Autobianchi, Peugeot.

ACQUISTANSI [redacted] piccole e [redacted] cilin[redacted] anche semestrali. Massima valutazione [redacted] pagamento contanti Via S. Ottavio 32, tel. 877.242 (aperto anche il sabato).

ACQUISTIAMO contanti qualsiasi vettura anche ipotecata. Vantaggiose permute. Tel. 351.257.

ACQUI[redacted] pagando [redacted], Panda, 112, Ritmo, 131, Alfa Romeo, Delta, [redacted], Fiesta, R4, R5, R6, R14. Corso Raffaello 8. Tel. 658.001.

ACQUISTIAMO vetture pagando il massimo in contanti. Lincarauto, corso Principe Oddone 66 e [redacted] Orbassano 72 (anche il sabato). Telefoni 472.047 - 581.006.

ALFETTA [redacted] BLU
Con 5 milioni [redacted] mila [redacted] di [redacted] un'Alfetta [redacted] [redacted]ima accessoriata [redacted] nuove garantita 16 mila km. E' un'offerta Sogea corso Siracusa 40. Tel. 329.9333

AUTO AGENZIA PANERO
auto usate garantite in prova per 10 giorni senza impegno di acquisto, semestrali Fiat, Lancia, Bianchi; permute rateazioni, corso Tazzoli 4 Torino.

AUTO AGENZIA PANERO
Ritmo D, 131 SD [redacted] pronta consegna, Panda 45, 127 Super, Giulietta 1600, sconti interessanti. Corso Tazzoli 4 - Torino.

AUTOMARKETS Alfetta GT 1.6 [redacted] grigio metallizzato in permuta anche a rate. Corso Principe Eugenio 11. Tel. 521.1[redacted].

[redacted] Delta 1,3 [redacted] nera [redacted] nuova in permuta anche a rate c. Pr. Eugenio 11 tel. 521 1438.

AUTOMARKETS Dyane 6 1977 verde ricondizionata molto bella in permuta anche a rate c. Pr. Eugenio 11 tel. 521.1417.

AUTOMARKETS Escort XR3 1981 [redacted] origi[redacted] vero [redacted] in permuta [redacted] a rate c. Pr. Eugenio 11 tel. 521.1417.

AUTOMARKETS Horizon 1.1 LS 1979 perfetta come nuova in permuta anche a rate. Corso Principe Eugenio 11. Tel. 521.1438

AUTOMARKETS Panda 45 1981 nocciola [redacted]me nuova [redacted] permuta anche [redacted] rate [redacted]. Pr. Eugenio 11 tel. [redacted]

AUTOMARKETS [redacted] GTL 1981 [redacted] bel[redacted]ima affare in permuta anche a rate. Corso Pr. Eugenio 11, telefono 521.[redacted].

[redacted] 126 Personal 4 [redacted] occasione in [redacted] anche [redacted]. Corso Principe Eugenio 11 [redacted]. 521.1417

AUTOMARKETS 127 L [redacted] sione unica in permuta anche a r[redacted]. Corso Principe Eugenio 11. Tel. 521.1417.

AUTOMARKETS 127 sport 1981 [redacted] perfette come nuova in permuta anche a rate. Corso Principe Eugenio 11. Tel. 521.14.38

AUTOVETTURE SCOFIT
diesel e benzina tutte le marche nuove di importazione, pronta consegna. Garanzia, leasing. Vasto assortimento semestrali e usato. Permute. Dilazioni pagamento. Scofit, c. Turati 15, tel. 504.339 - 599.878.

[redacted]
anno 1977 proprietario unico [redacted] accessoriata 5 posti omologati, possibilità dilazioni senza cambiali. E' un'offerta Sogea corso Siracusa 40. Tel. [redacted].

FUORISTRADA Cherokee '79 15 mila km aria condizionata automatico L. 16 milioni. Daihatsu '81 15 mila km tettino rigido ruote larghe. Auto Isabella, corso Dante 133, telefono 651.753.

[redacted] Rover '76 diesel [redacted] Safari L. 9 milioni, Suzuki [redacted] 8.500.000 iva compresa. Auto [redacted]bella, c. Dante 133, tel. 651.753.

FURGONI PULMINI
camioncini e fuoristrada acquistansi e vendonsi qualsiasi [redacted] usato e [redacted]. Cedauto, corso Lecce 58 angolo [redacted] Nicola Fabrizi, telefoni 744.932 - 749.6417.

SUSA MARMI
Via Susa, [redacted]
CHIUSA S. [redacted]
Telefono: (011) 964.3235

multifuoco
CAMINETTO MONOBLOCCO
AD ARIA CALDA VENTILATA
VISITATECI AL SALONE INTERNAZIONALE DELLE ARTI DOMESTICHE
EXPOCASA
V° PADIGLIONE

MERCEDES 240 GD fuori strada km 5000 possibile fattura leasing [redacted]. Tel. ufficio 531.760, pasti 895.357.

SENZA cambiali vendiamo 126, Panda, 112, Ritmo, 131, Alfa Romeo, Delta, Bmw. Corso Raffaello 3. [redacted].

TOYOTA 3000 [redacted] pronta consegna: Toyota '79 vetture da immatricolare. Auto Isabella, c. Dante 133, tel. 651.753.

TUTTO DIESEL
[redacted], Ritmo diesel, Ascona diesel, Mercedes [redacted], Volvo diesel, Alfetta turbo [redacted]. Una vasta scelta presso Sogea, corso Si[redacted] 40, telefono 329.[redacted]

[redacted] Acquisto alloggi

A. CAUSA trasferimento lavoro compro in Torino camera [redacted] o camera [redacted] in zona ben servita [redacted] pubblici. Telefonare entro giovedì sera [redacted] 0141 32.934 sig. Gianni.

ACQUISTIAMO
stabili in blocco in Torino e Comuni confinanti. Trattative rapide, massima valutazione, [redacted]nto contanti. Fiduciaria [redacted]

ACQUISTO alloggio libero (anche non subito purché garantito sicuramente entro fine [redacted]tembre 1982) in Torino o [redacted]. Pagamento 50% subito, saldo [redacted] chiavi. Tel. 517.591 chiedere signor [redacted].

ACQUISTO alloggio libero [redacted] non subito [redacted] signorile 3-4 vani 1-2 servizi in Torino esclusa perif[redacted] rapido pagamento tel 512.012 signor Musolino.

[redacted] solo da privato alloggio [redacted] in Torino anche in casa d'epoca tel. 290.756.

[redacted] in contanti libero [redacted] cucina servizi tel. 339.632 negozio.

[redacted] velocemente per contanti alloggetto libero camera [redacted] bagno spesa massima 35 [redacted]. Tel. 758.[redacted].

APPARTAMENTO 2-3 vani servizi in Torino prima cintura acquisto solo da privato [redacted] pagamento contanti. Tel. 533.887.

CASETTA o villetta libera acquisto solo da privato in Torino o prima cintura pagando in contanti. Tel. 657.967 dopo le 20.

[redacted]O acquistare [redacted] alloggio in Torino libero anche da sistemare 2 camere cucina limite [redacted] milioni. Tel. [redacted].161.

GRIMALDI
per vendere in tutta Italia! Oltre 110 punti d'incontro Immobiliari Grimaldi [redacted] servirti [redacted]damente e con metodo. A Torino in corso Re Umberto 54, telefono 505.917.

MANSARDA acquisterei in Torino [redacted] che da ristrutturare [redacted] qualsiasi [redacted] purché casa decorosa. Tel. 532.409

PAGABENECONTANTI
se vuoi vendere il tuo [redacted] questa [redacted]
c. M. d'Azeglio 23, 650.3805.

PRIVATO acquista appartamento libero in Torino. Telefonare 780.4741.

SE
il tuo problema è vendere, tel. alla immobiliaretoro, persone qualificate si impegnano a trattare con serietà e riservatezza la vendita del tuo immobile. Immobiliaretoro 549.761 - 853.204.

SOTRIM srl [redacted] alloggi liberi e/o occupati Torino e cintura e qualsiasi bene attinente il campo immobiliare trattative rapide pagamento contanti [redacted] in studio gratuito [redacted]. 323.853 352.855.

(continua)

la domenica SPORT

● Il Milan si autocondanna e i suoi tifosi compiono follie: invadono il campo, compiono scorribande all'interno e all'esterno dello stadio rompendo vetri e sfasciando auto. A fare le spese della loro furia è stato però Collovati, uno dei loro beniamini; il difensore, colpito alla nuca da una sassata, è rimasto inanimato sul terreno di gioco ed è stato portato fuori in barella. Un bilancio disastroso, insomma, per la squadra di Farina che lacerata dalle discordie è incapace di reagire, appare nettamente destinata alla retrocessione.

● Non perde colpi la Juve anche se i bianconeri hanno fatto soffrire i loro tifosi sino alla fine dell'incontro col Genoa, superato soltanto con un'autorete. Per Tardelli e compagni, una giornata utile a fini della classifica, da dimenticare invece per quanto riguarda il gioco. A sinistra: Brio in azione.

■ Ha compiuto invece un passo falso il Torino, battuto senza attenuanti a Napoli. Particolarmente importanti saranno quindi per i granata le prossime due partite casalinghe con Cesena e Cagliari.

■ Tradito dalla tensione nervosa, Villeneuve è uscito di strada mentre si trovava al comando del G.P. del Brasile e ha così dato via libera a Nelson Piquet (nella foto a destra).

La classifica

SQUADRE	PUNTI	G	PARTITE In casa V.	N.	P.	Fuori casa V.	N.	P.	RETI F	S	Differenza reti	Media inglese
Juventus	■	23	10	1	1	6	3	2	40	12	+28	+ 1
Fiorentina	35	23	10	2	0	4	5	2	30	16	+14	—
Inter	■	23	6	5	1	4	5	2	31	23	+ 8	— 5
Napoli	27	23	5	6	1	3	5	3	24	16	+ 8	— 8
■	■	23	6	3	2	4	3	5	28	22	+ 6	— 8
■	■	23	5	6	1	2	5	4	19	14	+ 5	—10
Catanzaro	24	■	6	4	2	2	4	5	21	19	+ 2	—11
Avellino	23	■	5	1	5	3	6	3	17	15	+ 2	—11
Udinese	21	■	4	3	4	3	4	5	23	27	— 4	—13
Bologna	■	23	4	7	1	1	3	7	21	28	— 7	—15
Cesena	■	23	3	6	2	2	4	6	23	33	—10	—14
Torino	19	■	4	4	3	2	3	7	19	26	— 7	—15
Genoa	■	23	4	4	3	0	6	6	16	22	— 6	—16
Cagliari	17	23	3	6	2	1	3	8	21	27	— 6	—17
■	15	23	3	4	4	1	3	8	12	24	—12	—19
Como	12	■	2	4	6	0	4	7	14	35	—21	—23

Marcatori

11 reti: Pruzzo (Roma, 1 rig.); Pellegrini (Napoli)

9 reti: Bertoni (Fiorentina, 1 rig.); Beccalossi (Inter, 7 rig.).

8 reti: ■ (Catanzaro, 1 rig.); Virdis (Juventus, 1 rig.); Mancini (Bologna).

7 reti: Graziani (Fiorentina); Schachner (Cesena).

6 reti: Piras (Cagliari); Galderisi (Juventus), Garlini (Cesena); Altobelli (Inter); Bonesso (Torino); Juary (Avellino).

Schedina

28 MARZO 1982

Avellino-Catanz.	(a. 0-0)
Bologna-Juventus	(0-2)
Cagliari-Como	(1-2)
Genoa-Fiorentina	(2-3)
Milan-Ascoli	(0-1)
Roma-Inter	(2-3)
Torino-Cesena	(0-0)
Udinese-Napoli	(0-0)
Bari-Verona	(3-3)
Catania-Lazio	(1-0)
Perugia-Palermo	(2-0)
Empoli-Atalanta	(0-1)
Casale-Spezia	(2-1)

Spettatori e incassi

Partita	Paganti	Incasso	Abbonati
Ascoli-Avellino	8.650	85.267.500	5.036
Bologna-Roma	18.265	82.139.000	9.144
Catanzaro-Cagliari	7.900	45.645.500	3.440
Como-Milan	17.234	109.216.500	2.801
Fiorentina-Cesena	29.782	212.636.300	16.600
Inter-Udinese	28.429	177.631.500	12.122
Juventus-Genoa	27.381	153.687.000	9.831
Napoli-Torino	11.443	61.943.500	24.642
Totali	148.982	888.166.800	86.616

Totocalcio

Concorso 30

x Ascoli-Avellino	1-1
■ Bologna-Roma	2-0
1 Catanzaro-Cagliari	1-0
1 Como-Milan	2-0
1 Fiorentina-Cesena	1-0
x Inter-Udinese	1-1
1 Juventus-Genoa	1-0
1 Napoli-Torino	■
1 Lazio-Perugia	1-0
1 Reggiana-Bari	1-0
■ Sampdoria-Catania	1-0
2 ■	0-1
x Senigallia-Anconit.	1-1

Il monte premi è di Lire 10.617.067.812

Totip

Concorso 12

1ª	SOCORRO	■
	■	■
2ª	GEPY	2
	CIRIL	x
3ª	CIOPA	2
	■	1
4ª	NOGIA	x
	DAL SOLE	2
5ª	EMPOLI	■
	HAUPUS	■
6ª	ZADO	2
	ROANOKE	1

Ai 10 «12» L. 14.414.000
Ai 327 «11» L. 427.000
Ai 3362 «10» L. 43.500

Non era la giornata sto

Gentile sul podio fa felice Bearzot

Claudio Gentile alla grande. Chi appena un mesetto fa preannunciava come «ormai finito» il terzino della Juventus e della nazionale, è stato ieri clamorosamente smentito. La consueta sicurezza in interdizione a tratti condita da qualche prezzolismo, condizione fisica eccezionale sempre, inserimenti a centrocampo puntuali e misurati al massimo sono stati il repertorio sfoggiato ieri difen- «Non è tutto merito mio — *dice sinceramente il giocatore dimostrando una volta la propria onestà e serietà di uomo* —. In difesa si è giocato tutti bene».

Effettivamente i problemi per la Juventus incominciavano a centrocampo in su, contro il Genoa. «Era difficile giocare, in attacco — *spiega Gentile* —. Per merito degli avversari, non per demerito nostro, i rossoblù si chiudevano bene, e aggredivano nella loro metà campo impedendoci di fare gioco. E poi prontissimi a partire in contropiede. In difesa, invece, le cose sono andate bene per tutti. In particolare ci tengo a sottolineare la magnifica partita di Brio. E' stato veramente formidabile».

Diciamo pure, lasciando da parte la modestia, che il stato il trio Brio-Gentile-Cabrini a essere formidabile. I giocatori genoani si sempre inesorabilmente trovati di fronte avversari che non si sono concessi neppure un'ombra di distrazione. «Brio, e scusate se insisto, sta diventando un protagonista — *inurite Gentile* —. All'inizio ha avuto qualche difficoltà perché, quando uno arriva alla Juventus, si pretende subito il massimo. Adesso che il pubblico lo incoraggia, lui si sente più sicuro e dimostra finalmente quello che effettivamente vale».

E torniamo a Gentile cui ritorno a livelli di eccellenza, se è fatto sicuramente importantissimo per la Juventus, è addirittura un trionfo per la nazionale di Bearzot che non può certamente permettersi il lusso di fare a meno di uno dei suoi uomini più forti. Appunto quanto si è temuto in occasione alcune prestazioni non proprio felici del numero 2 bianconero. «Sì — *conferma il giocatore.* — Ci sono state due o tre partite che non ho azzeccato. Niente di grave, cose che capitano, nell'arco di un campionato. L'importante è aversi riportare al più presto sui livelli normali».

Già, perché anche la Juve ha bisogno di tutti i suoi campioni per sperare di vincere di volata finale contro la Fiorentina. «Infatti adesso è importante che questa buona forma riesca a mantenerla — *spiega Gentile* —. D'ora in avanti tutte le partite sono determinanti e bisogna giocare sempre tutti al massimo se non si vogliono commettere passi falsi e rischiare di farci riprendere dalla Fiorentina».

Un'eventualità che sembra comunque piuttosto remota perché se è vero che la Juve ieri ha faticato molto per aver ragione di Genoa sull'orlo della serie B, è vero che il gol è venuto in maniera fortunosa, è anche vero che si sono visti al massimo e quasi della loro forma giocatori lo stesso Gentile, Brio, Scirea, Cabrini e altri sulle cui doti non sembra più lecito avere dubbi e che garantiscono di essere brutti clienti per chiunque. Pecci, Bertoni e Antognoni compresi.

Giorgio

Con quell sette le vitto della Juventu ta un'autore sca per sbloc di una parti incanalata «morto» dell co-initraglia to s'è incepp anche del G ha fatto le affrontato c teza pri Simoni, in a ni infortuna infatti Bria Boito, due pu

Sembrava suicida, vic stretto la Ju (e non soltan caldo prima minuti, cioè to in cui il p un «flipper» dal sinistro stro di Carm la testa rando la tra alle spalle di subir aveva impe prio con smarcato di Briaschi Vandereych to a tu per t tirandogli revole posi

La Juvent grazia due se adesso comando pu Fiorentina Antognoni fatica, il C grande. Tr coneri dice gliatoi, che tutto ri appariva p ritmo blan mento acc elementi.

Claudio Sala senza

Il Comunale è sempre stato il suo scenario più congeniale, non c'è neppur bisogno di spiegare il perché. E al Comunale avrebbe voluto fare da protagonista, come in passato, quella quasi sicuramente sarebbe stata la sua ultima comparsa sulle scene torinesi. Invece, Claudio Sala non è stato fortunato: il suo allenatore ha infatti deciso di mandarlo in campo quando non mancavano che quattordici minuti al termine della partita e, colmo della sfortuna, quello che i tifosi granata avevano osannato come il «poeta» n'è dovuto andare avvilito addirittura soppicante per un infortu nio rimediato proprio in quella breve parentesi della partita.

Il tempo per fare due riscaldamento, pal di fughe lungo le fasce i cerca del traversone utile propiziare l'agognato pa reggio, qualche «dribbling» saltuario utile sollecitar fantasia sogni dei nume rosi tifosi genoani, quind l'impatto con Brady che l'a vrebbe praticamente tolt di mezzo per i minuti res dui forse (anche se i noani sentire questo argo mento si danno compren sibili scongiuri) per l'impor tante gara di domenica la Fiorentina.

A spazzare ogni dubb circa l'intenzionalità de l'intervento effettuato d centrocampista bianconе ro, ha immediatamen provveduto lo stesso Sal «*Si è trattato di un contra sto normale, al quale lo sor arrivato con un attimo di r tardo facendone purtrop le spese. Brady non c'entra*

Le pagelle della JUVENTUS				
ZOFF	6,5	s.v.	s.v.	6,5
GENTILE	7	7	7	7
CABRINI	6,5	6,5	6,5	6
FURINO	6	6,5	6	6
(BONINI)	6	6,5	6	6
BRIO	7,5	7,5	–	7
SCIREA	6,5	7	6	6,5
MAROCCHINO	6	6	5,5	5
(OSTI)	s.v.	s.v.	s.v.	s.v.
TARDELLI	6,5	6,5	6,5	6
GALDERISI	7	7	7,5	5
BRADY	5,5	5	5	6
VIRDIS	6	6	6	6,5
Arbitro: CIULLI	6	5	7	6,5

vera Juventus rta o allarme?

di ieri sono
ie consecutive
s c'è volu-
te rocambole-
are risultato
ta che pareva
sul binario
0-0. Se l'attac-
del campiona-
ato, il merito
enoa che non
arricate
on spregiudica-
na della classe.
senza di Iachi-
o, ha schierato
schi. Russo
nte e mezza.
una tattica
eversa ha co-
ventus a sudare
nto per il primo
verile) per 53
sino al momen-
allone, come
. rimbalzato
di Brio, al sini-
ine Gentile, al-
Faccenda, sflo-
versa e finendo
i Martina. Pri-
il gol, il Genoa
gnato Zoff pro-
Faccenda che,
una deviazione
su bel lancio
er, s'era trova-
u con il portiere,
ddosso favo-
ione.
us, dunque, rin-
volte Faccenda
ancora sola
della classifica,
nto in più della
che ha ritrovato
ed ha piegato,
sena con Casa-
pattoni e i bian-
vano, negli spo-
contava sopratt-
ultato. Nessuno
reoccupato per il
do e l'appanna-
usato alcuni
opo la tiratiasi-
ma serie utile (dodici giornate senza sconfitte) è anche comprensibile che la squadra incappare in un pomeriggio scarsa vena, ma è necessario ritrovare al più presto la concentrazione per evitare qualche spiacevole sorpresa. Ieri la fortuna ha una mano ai più forti, ma questo lungo sprint-scudetto ci vuole buona riserva d'energie psicofisiche: un passo falso può diventare compromettente.

Brady ha accusato, probabilmente, il clima ed ha traccheggiato a centrocampo acuti, così Virdis, parte un paio spunti validi, non ha brillato. Marocchino, che s'era spremuto nel primo tempo con poderosi allunghi e con cross non sempre sfruttati dovere dai compagni, alla distanza è calato vistosamente. Tardelli, che accusava po' di sciatalgia, s'è dato da fare ma gli è mancata pizzico lucidità negli ultimi metri mentre Furino, che s'è prodotto una distorsione alla caviglia destra che ne limitato il rendimento, ha dovuto dere il posto, dopo l'intervallo, Bonini cui apporto andato al di là della sufficienza.

Discreti Scirea e Cabrini mentre Zoff, nell'unica vera situazione di pericolo, era piazzatissimo. E' piaciuto molto Brio che vista d'occhio: ha acquistato autorità in difesa e diventa un'arma in più in attacco non solo sui corner le punizioni. Quasi sullo stesso livello di Brio giocato Claudio Gentile che ha un pallone Briaschi, annullando l'insidiosa punta genoana. Per ultimo abbiamo lasciato Galderisi. Il mini-bomber aveva alle costole Testoni, uno dei marcatori più efficaci questo torneo. In spazi Galderisi ha usato il «dribbling» ma anche la testa, servendo intelligente-
mente i compagni dimostrando di essere anche altruista. Quando il Genoa si sbilanciato in avanti alla ricerca del pareggio, Galderisi è venuto fuori di prepotenza ha deliziato l'annoiato pubblico (circa 40 mila spettatori) con numeri classe.

Poiché il rientro Bettega continua a slittare, è sulla freschezza Galderisi che la Juventus deve far le nelle prossime due trasferte consecutive di Bologna e Firenze dove i bianconeri cercheranno di amministrare il vantaggio si giocheranno una fetta scudetto. Ma ci vorrà la «ve- Juventus, quella del derby e Roma, per intenderci.

Bruno Bernardi

IL TIFOSO BIANCONERO

Destino segnato il 20° è nostro

Juventini, fratelli, popoi mio. Dio lo vuole, dicevano gli antichi crociati vista Gerusalemme. Dio lo vuole, ripetiamo anche noi, in vista — più modestamente — del ventesimo scudetto. Ieri stata una giornata balorda, quelle cui quasi tutto va male, preoccupazione i marpioni veste blu-rossa, che già ci marcio a Genova, ripetessero un mezzo scherzo a Torino. La prolifica Signora rimasta a secco, ma gli avversari haraktiri, visto che ci rincorrevano e compagni, spedendo il pallone nella loro porta. E con ciò? Dovevamo a piangere, compatirli un autogol per restituire il piacere? Ricordiamo semplicemente un quell'autogol giunto dopo frenetico tempestare, dopo gliare, in un'area assiepata una ventina persone. L'autogol, in questi casi, facile che arrivi premi la squadra che chiude il in casa sua.

questo, i genoani recriminano, ma noi ci diciamo «non ti curar di lor, ma guarda passa». Verso di Dante chiaramente calciatore, il quale prima guarda e poi passa (la palla, beninteso).

«Quelli là» le hanno buscate a Napoli. situazione si preoccupante anche per noi; noo mica finisul serio in B, privandoci del piacere il smonargliele nei derby? il colmo, l'anno prossimo già sublime soddisfazione menargliele Milan!

Il tifoso bianconero

fortuna: come può esser triste Torino...

Proponiamo al genoano una tesi provocatoria: non soltanto Sala non ha fuori la Juve è stata la Juve a... disfarsi di Sala. «*I bianconeri hanno trovato quel gol che bastato ad assicurare loro la vittoria. Noi la battuta d'arresto l'avevamo in preventivo, ci spiace soltanto averla subita in circostanze come queste perché un punto per il Genoa non avrebbe sicuramente rappresentato scandalo*». Inter, Juventus e Fiorentina, il tremendo «tour de force» dei rossoblù sta per concludersi: un punto coi nerazzurri, nessuno a Torino, quanti con la Fiorentina?

«*Grazie anche alla... complicità nostre rivali finale stagione non si mettendo troppo male. Naturalmente dovremo stare attenti, strappando magari qualcosa fin da domenica alla squadra di De Sisti che arriverà a Marassi con grosse aspirazioni. Se dovesse perdere, infatti, bbe costretta con ogni probabilità a salutare la Juve*».

Sul futuro rossoblù, Sala è quindi moderatamente ottimista. «*Abbiamo i mezzi per farcela, l'abbiamo dimostrato tante volte, l'ultima delle quali proprio a Torino*».

E se ne va così, con questa ennesima dichiarazione di fiducia nella propria squadra. Zoppica fortemente, l'espressione sofferente. non dovremmo sbagliare affermando che il dispiacere più grosso è stato quello di non potuto tirare l'ultimo sgambetto Juve...

Piercarlo Alfonsetti

Le pagelle del GENOA				
MARTINA	6	7	6,5	7
ROMANO	5,5	5,5	6,5	6
TESTONI	6	6,5		
CORTI	6	6,5		6,5
ONOFRI	6	6,5	6,5	6
GENTILE			6	6
WANDEREYCKEN	6,5	7	6,5	7
FACCENDA		6,5	6	6
RUSSO	5	5	5	
(SIMONETTA)	s.v.	6	s.v.	s.v.
BOITO		5,5	5,5	5
(SALA)	s.v	s.v.	–	s.v.
BRIASCHI	5,5	6	5,5	6,5
Arbitro: CIULLI	6	5	7	6,5

ECONOMICI

19 Vendita alloggi

[redacted] trasferimento vendesi [redacted] 68 milioni libero costruzione 1975 piano alto [redacted] più entrata saloncino 2 camere cucina biservizi rifinitissimo in Cascine Vica. L'Istituto 517.591.

B.A. FIDALCASE B libero pressi c. Grosseto [redacted] camere tinello cucinino servizi 3° piano 65 milioni tel. 503.348.

[redacted] camere cucina 2 [redacted] S. Paolo (corso Peschiera - piazza Sabotino) 24 milioni 500 mila. L'Istituto 517.591.

A.A. LIBERO piazza Rivoli camera cucina ol[redacted] bisto panoramico 33 milioni 500 mila. L'Istituto 517.591.

A.A. LIBERO soggiorno 3 camere cucina co[redacted] 1961 73 [redacted] Settimo Torinese. L'Istituto 517.591.

A. [redacted] adiacenze corso Francia (corso Montecucco) [redacted] ampio luminoso 2 [redacted] servizi [redacted] Tel. 657.516 - 657.160.

A. [redacted] attico [redacted] signorilissimo ampio adiacente [redacted] Dante ingresso 2 ca[redacted] tinello cucinino servizi terrazzo mq 45 ascen[redacted] privato ampie dilazioni. Tel. 657.160.

[redacted] libero via Principessa [redacted] lu[redacted] tinello cucinino servizi cantina L. 49 milioni dilazioni. Tel. 657.516.

A. AFFARE libero [redacted] piazza Massaua (via Vandalino) ampio 2 camere tinello cucinino servizi ampie dilazioni. Tel. [redacted]

A. AFFARE libero [redacted] Ceva ampio [redacted] camere [redacted] servizi L. 65 milioni [redacted] dilazioni. Tel. 657.516 - 657.160.

A. [redacted] adiacente via Servais atti[redacted] recente signorile [redacted] tinello cucinino [redacted] box ampia [redacted]. Tel. 650.7063 - 650.7764.

A. AFFARE libero corso Tassoni ampio lumi[redacted] 2 camere [redacted] lavanderia L. 62 milioni ampie dilazioni. Tel. [redacted] - 657.516.

[redacted] libero corso Vittorio [redacted] fronte Valentino signorilissimo ampio salone 5 camere cucina ampia lavanderia tripli [redacted] vizi box più [redacted] posti auto ottime rifiniture. Tel. 657.516 - 657.160.

A. AFFARE libero [redacted] Montecucco ampio salone 2 [redacted] tinello cucinino [redacted] servizi cantina [redacted] giardino condominiale ampie dilazioni. Tel. [redacted]

A. [redacted] signorilissimo superattico [redacted] mq 200 [redacted] via [redacted] (angolo via Ventimiglia) doppi ingressi [redacted] mere cucina [redacted] ampie dilazioni. [redacted] 657.160 - 657.516.

[redacted] Alta [redacted] complesso [redacted] denziale «Le Fronde» la Bel[redacted] ultimi signorili alloggi in palazzine a schiera con giardini privati e mansarde. Parco condominiale di 36.000 mq campo golf autogestito scuole elementari [redacted] adiacenti. Prezzi decisamente [redacted] mutuo e facilitazioni di pagamento. Per informazioni [redacted] lonare 932.528.

A. [redacted] libero [redacted] Agnelli piano alto luminoso saloncino due [redacted] cucinotta servizi posto auto mutuo. Tel. [redacted].

A. FISIM libero corso Belgio [redacted] bagno ingresso 44 [redacted] 500 [redacted] dilazionabili. Tel. 501.970.

[redacted] LIBERO corso Regina - corso Tassoni. Ingresso camera cucina bagno, [redacted] cantina, bella [redacted] centrale, [redacted] milioni. Failla [redacted] Bertinetto 742.874.

[redacted]

[redacted] Pozzo Strada, termo [redacted] grande ingresso [redacted] tinello cucinino bagno [redacted] balconi [redacted]ntina, mq [redacted], L. 42 milioni 500 mila. Failla & Bertinetto 742.874.

[redacted] MONOCAMERA libera centralissima [redacted] bagno completo e caminetto. Rimessa a nuovo, 20 milioni. Failla & Bertinetto 742.874.

A. S. PAOLO ingresso 2 camere tinello cucinino bagno. Affare [redacted] milioni. [redacted] & [redacted] netto 742.874.

A. SERGI vende libero recente signorile salone due camere tinello cucinino ing[redacted] bagno prezzo ottimo dilazioni, tel. 530.801.

A. SERGI vende libero recente M. Campagna panoramico due came[redacted] tinello [redacted] ingresso bagno dilazioni. Tel. [redacted]

A. [redacted] piazza [redacted] tinello camera cameretta tinello cucinino in[redacted] bagno mansarda. Tel. 530.801.

ADIACENTE corso U. Sovietica recente libero 2 camere cucina bagno vende di[redacted] Centraledile, tel. 530.163.

[redacted] Gorizia [redacted] cucina bagno termo occasione 29 milioni 500 mila dilazionabili. Centraledile 532.409.

ADIACENTE via San Don[redacted] camera cucina bagno 29 milioni dilazionabili [redacted] Centraledile, tel. [redacted].163.

AFFARE Pianezza [redacted] camere cucina box e camera tinello cucinino [redacted] casa [redacted] mutuo vende V. & V. tel. 957.3153.

AFFARE Utip 518.985 vende via Ci[redacted] alloggio mansardato 3 camere cucina ingresso bagno ascensore 47 milioni 900 mila.

AIRASCA libero centrale in nuova palazzina: 2 camere cucina servizi, L. [redacted] milioni meno 7 milioni mutuo. [redacted] 389.183.

[redacted] spazioso luminoso, via Arduino (via Tunisi): 2 [redacted] tinello cucinino bagno vendesi. Furbatto, [redacted].

ALLOGGIO signorile in villa condominiale libero 5 vani box giardino Bell vende direttamente Ippodromo trotto. Tel. 347.1219.

ALLOGGIO signorile panoramico piano [redacted], corso [redacted] cucina bagno volendo box vendesi. Furbatto, 544.566.

[redacted] liberi a lire 500 mila [redacted] in palazzina a 16 km da Rivoli composti di 2 camere cucina ingresso bagno [redacted] orto privato. Gabetti vende 958.9483.

BARRIERA di Milano libero piano [redacted] cino camera tinello cucinino servizi L. 90 milioni Pram tel. 584.019.

BEINASCO Fornaci, via Venezia, libero 2 camere cucinotta bagno, termoascensore 49 milioni. Failla & Bertinetto 742.874.

BRUINO [redacted] saloncino 2 camere cucina doppi servizi ampio box giardino vende Serim Rivoli tel. 958.7295.

[redacted] libero ampio 2 camere tinello cucinino servizio ingresso termo ascensore L. 41 milioni Expocase tel. 506.208.

CASABIANCA libero barriera di Milano ampio tre camere cucina servizio piano alto L. 38 milioni. Tel. 635.535.

[redacted] libero [redacted] Sempione attico di camera cucina servizi termo-ascensore 35 milioni. Tel. 531.008.

[redacted] libero subito zona Vanchiglia due camere cucina servizi L. 55 milioni forti dilazioni. Tel. 531.310.

[redacted] libero sig[redacted] zona Mirafiori [redacted] tinello cucinino servizi posto auto L. 70 milioni. Tel. 535.535.

[redacted] libera via S. Secondo [redacted] camera 12 milioni stesso piano camera cucina servizi 13 milioni. Tel. 531.310.

[redacted] via Nizza (Lingotto) camera tinello servizio 21 milioni forti dilazioni. Tel. 531.310.

[redacted] 531.310 libero [redacted] Cesare Pavese camera tinello cucinino servizi 50 milioni meno 19 milioni mutuo al 17%.

CASABIANCA 531.310 via Piossasco stessa casa due camere tinello cucinino e camera tinello cucinino da 33 milioni.

[redacted] Genova (Nizza) alloggio libero settembre '82 signorile recente camera tinello cucinotta servizi cantina 2 ripostigli 64 [redacted] dilazionabili.

CASALEGNO B 839.8444 Rivalta (To) libero recente 3 cam[redacted]o cucini[redacted] servizi oltingressi 2 cantine 2 ripostigli.

CASALEGNO B [redacted] Cascine [redacted] (To) libero recente camera cucinotto servizi cantina terrazzo mq 100, 61 milioni.

CASALEGNO B 839.8444 Santena (To) recente mq 85 2 camere tinello cucinino servizi cantina box auto, 55 milioni.

[redacted] 839.8444 via Bra [redacted] Milano frazioniamo monocamere con angolo cottura e servizio da 10 milioni.

CASAMERCATO A 650.3805 libero c. Vittorio alloggio signorile composto da salone camera cucina e servizi. E' dotato di portineria ed è anche adatto ad uso ufficio.

CASAMERCATO A vende libero zona semiperiferica 2 camere, cucina, servizi. Affare, mutuo dilazioni. Telefonare 650.3805.

CASAMERCATO B 650.3805 liberi 1-2-3 camere, tinello, casa semirecente quasi centrale. Possibilità di dilazioni.

CASAMERCATO C 650.3805 libero via Foroni Barriera Milano 4 camere cucina servizi L. 69 milioni dilazionabili.

CASAMERCATO C 650.3805 libero via Saffi adiacenze p. Adriano ristrutturato 2 camere cucinotto bagno L. 68 milioni dilazionabili.

CASAMERCATO C 650.3805 libero Gassino via S. Martino 4 camere cucina servizi prezzo molto interessante.

CASAMERCATO D 650.3[redacted] libero Collegno via Villa Cristina 3 camere cucinotta servizi L. [redacted] milioni dilazionabili.

[redacted] D 650.3805 libero Grugliasco [redacted] ristrutturato [redacted] cucina servizi L. 25 milioni.

[redacted] D [redacted] via Monginevro S. Paolo ristrutturato [redacted] camere tinello cucinino servizi. [redacted]

CASAMERCATO D 650.3805 libero corso Agnelli signorile salone camere tinello cucinino servizi. Dilazioni.

CASAMERCATO D [redacted] c. Cairoli [redacted] collina signorile [redacted] camere [redacted] servizi [redacted] mq circa dilazioni permute.

CASAMERCATO D 650.3805 libero via Ozieri [redacted] Strada 2 [redacted] tinello cucinino servizi dilazioni permute.

CASAMERCATO E [redacted] libero [redacted] lieri Lo[redacted] camera tinello cucinino servizi. Facilitazioni di pagamento.

[redacted] E[redacted] libero c. G. [redacted] ristrutturato 2 [redacted] tinello cucinino servizi dilazioni.

CASAMERCATO E 650.3805 libero Piossasco via Grossi recente signorile 2 camere tinello cucinino servizi box 2 auto.

CASAMERCATO E 650.3805 libero via Vian Lingotto signorile piano alto 3 camere cucina servizi dilazioni permute.

CASAMERCATO E 650.3805 Settimo via Vegià [redacted] camere cucina servizi posto auto L. [redacted] milioni [redacted]

CASAMERCATO [redacted] vende in c. [redacted] (precollina) alloggio signorile molto ampio [redacted] da ingresso 2 camere [redacted] mutuo.

CASA-NOVA libero [redacted] corso Trapani alloggio di [redacted] camere tinello angolo cottura bagno L. [redacted] milioni. Tel. 337.634.

[redacted] libero adiacente corso Traiano alloggio di [redacted] bagno. Sufficienti 20 milioni. Tel. 385.915.

CASA-NOVA libero alloggio Cascine Vica di [redacted] tinello cucinino bagno ampio terrazzo L. 69 milioni. Tel. 385.915.

CASA-NOVA vero affare alloggio liberabile di 2 [redacted] tinello cucinino bagno, [redacted] L. [redacted] più mutuo. [redacted] 337.634.

CASELLE Torinese [redacted] costruzione 3 camere tinello cucinino [redacted] box [redacted] L. 65 milioni Immobiliare S. Rita 745.692.

[redacted] via Cavour libero soggiorno cucina servizi. [redacted] Vendite Immobiliari, tel. 383.570.

[redacted] via Lagrange [redacted] subito mq 70 [redacted] 73 [redacted] Te[redacted]

CENTRO [redacted] 2 [redacted] cucina servizi esterni [redacted] L. 14 milioni minimo con[redacted] 4 milioni Pram [redacted]

CENTROCASA 513.8[redacted] via Spontini libero 2 camere tinello bagno, 59 milioni 500 mila più 20 [redacted] mutuo.

CENTROCASA 513.831 [redacted] Monsecucco 20 appartamenti signorili luminosi 2 3 4 camere cucina bagni da 71 milioni a 132 milioni 700 mila meno mutuo [redacted] San Paolo e dilazioni.

CENTROCASA 513.831 [redacted] corso [redacted] stabile d'epoca termo ascensore 2 camere cucina ingresso bagno 64 milioni 200 mila.

CENTROCASA 513.831 corso Belgio 96 appartamenti spaziosi 2-3-4 camere cucina ingresso bagno termo ascensore, facilitazioni.

CONSULEDILE 533.322 vende in stabile signorile corso Tassoni 2 camere cucina ingresso bagno 47 milioni dilazioni.

CORSO Traiano via Duino vendesi libero ampio camera tinello cucinotto bagno termo ascensore Elite Case tel. 505.538.

CROCETTA libero mansardato soggiorno camera cucinotto servizi riscaldamento ristrutturato. C.V.I., tel. 383.570.

CROCETTA libero signorile ingresso saloncino 2 camere cucina doppi servizi L. 150 milioni dilazioni Pram tel. 584.[redacted].

[redacted]

libero adiacenze corso Cosenza: soggiorno 2 camere cucina servizi box. Dilazioni. Telefonare 512.012.

[redacted]

[redacted] corso [redacted] luminoso ampio: 2 camere cucina servizio in stabile d'epoca, lunghe dilazioni. Telefonare 512.012.

EXPOCASE B libero [redacted] Giolitti signorile saloncino 2 camere cucinotta bagno mq 107 più mq 70 di terrazzo L. 140 [redacted]. Telefonare 506.208.

EXPOCASE C libero Centro Europa saloncino 3 camere cucina [redacted] termo ascensore box auto mq 117 L. 12[redacted]. Telefonare 504.283.

FAILLA [redacted] BERTINETTO 742.874, corso Francia - via Bevena, ingresso 2 camere cucina 2 servizi (mq 80) affare 46 milioni.

[redacted] & [redacted] 742.874, mansarda libera arredata, via della [redacted]occa - via Maria Vittoria, casa con ascensore, 15 milioni.

FAILLA & BERTINETTO 742.874, in via [redacted] chi (corso Sommeiller) piano alto, termo ascens[redacted], camera cucina servizi 10 milioni contanti più [redacted] milioni dilazionabili.

FAILLA [redacted] 742.874, libero Mirafiori (via O. Vigliani) [redacted], ingresso camera tinello cucinino bagno 46 milioni.

[redacted] & [redacted] 742.874, [redacted] relli (via Bevena) signorile soggiorno 2 camere tinello cucinino servizi (120 mq).

[redacted] & BERTINETTO 742.874, alloggetto libero Molinette-Cto, ingresso camera [redacted] cucinino servizio balcone cantina. Prezzo affare 28 milioni 500 mila.

[redacted] & BERTINETTO 742.874 via Druento (B. Lanzo) ingresso 3 camere tinello [redacted] bagno (mq 95) L. 59 milioni 500 mila.

FAILLA & BERTINETTO 742.874 Campidoglio-p. Risorgimento, ingresso [redacted] cucinino bagno (mq 50) L. 32.500.000.

[redacted] BERTINETTO 742.874, libero Crocetta adiacenze [redacted] Re Umberto, completamente ristrutturato, [redacted] cucina bagno balcone cantina 33 milioni 500 mila.

FAILLA & BERTINETTO 742.874 libero, Molinette - corso Spezia, mq 70, ingresso [redacted] camere cucina bagno cantina. 54 milioni.

GENERALI [redacted] 380.673 libero Centro Europa prestigioso [redacted] salone soggiorno 2 camere cucina biservizi 2 ripostigli ingresso cantina mq 130, box, 138 milioni dilazionabili.

G[redacted] 380.673 libero adiacente via Nizza soggiorno camera cucina [redacted]izi ing[redacted] cantina. Mq 75. 66 milioni.

GENERALI 380.673 libero S. Paolo camera tinello [redacted] servizio ingresso [redacted] 35 milioni dilazionabili.

GRIMALDI [redacted] corso Francia (Pozzo Strada) ottimo affare [redacted] camera tinello cucinino servizi facilitazioni. [redacted] 506.921.

GRIMALDI adiacenze piazza Bernini [redacted] ristrutturato [redacted] 4 camere cucina servizi mansarda box giardino. Tel. 506.921.

GRIMALDI adiacenze via Po 2 camere cucina abitabile servizi [redacted] ottimo investimento L. 14 milioni. Tel. 506.921.

GRIMALDI attico prestigioso libero via XX Settembre salone 3 camere cucina 2 servizi ampio terrazzo ogni comfort. Tel. [redacted].

[redacted] Borgo Vittoria recente una camera tinello cucinino [redacted] ottimo [redacted] dilazioni. Tel. 506.921.

GRIMALDI Collegno adiacenze corso Francia libero recente [redacted] camere tinello cucinino servizi ampia metratura. Tel. 506.921.

GRIMALDI corso Massimo prestigioso libero recente piano alto salone [redacted] camere cucina [redacted] servizi box auto. Tel. 506.921.

LABEO libera Statuto monocamera uso pied-à-terre servizi termo centrale piano rialzato 12 milioni dilazionabili. Tel. 746.222.

LABEO libero [redacted] presso Circonvallazione recente ampio 3 [redacted] servizi piano alto 93 milioni. [redacted]

[redacted] libero corso Palermo [redacted] cucina abitabile ampia [redacted] 45 milioni [redacted] Tel. 746.222.

LABEO libero Aeronautica (corso Francia) camera tinello cucinino [redacted] tutti comforts 43 milioni. Tel. 746.222.

[redacted] vicinanze piazza Sabotino [redacted] 2 [redacted] cucina bagno piano alto termo ascensore ottimo investimento. Tel. 746.222.

LEINI' rustico [redacted] paese [redacted] da ristrutturare. Agevolazioni. Sanpaolo, [redacted] 503.200 - [redacted]

LIBERI adia[redacted] Traiano in [redacted] moderno con giardino condominiale 2 alloggi abbinabili di mq [redacted] e 70 circa possibilità box e mutuo. Tel. 353.162 - 353.898.

LIBERI Mirafiori Sud stessa casa camera tinello 2 camere cucina da L. 38 milioni sufficiente 40%. Sanpaolo, tel. 503.200.

LIBERI 1-2-3 camere cucina servizi casa abbastanza recente semicentrale, ottimo prezzo dilazioni. Casamercato 650.38.05.

LIBERO adiacente piazza Statuto soggiorno camera cucinotta servizi termo ascensore ristrutturato. C.V.I., tel. 383.570.

LIBERO adiacente corso Marconi 2 camere cucina ottimo stato in casa decorosa 28 milioni vero affare. Athena, tel. 885.307.

LIBERO barriera Milano in palazzina 3 vani termo centrale richiesta 68 milioni sufficiente 40%. Sanpaolo, tel. 503.200.

LIBERO borgo Aurora adiacente corso Giulio Cesare, saloncino 2 camere cucinetta bagno esamino parziale permuta. Tel. 548.426.

LIBERO corso Rosselli camera cucina servizi ristruttu[redacted] Centro Vendite Immobiliari, tel. 383.570.

LIBERO Lucento, [redacted] Svizzera, [redacted] cucina, ingresso, servizi interni, richiesta 30 milioni dilazioni. Sanpaolo, [redacted]

LIBERO pressi largo Toscana ottimo camera tinello cucinino ingresso ripostiglio, [redacted] senza interesse. Sanpaolo 505.000.

LIBERO [redacted] Rita [redacted] soggiorno due camere cucinotta [redacted] alto [redacted] termo ascensore, C.V.I., tel. 383.570.

LIBERO [redacted] Rita camera tinello cucinino servizi termo [redacted]. [redacted] Immobiliari, [redacted].

LIBERO stabile signorile adiacenze piazza [redacted] spazioso 2 camere tinello cucinino bagno. [redacted] 533.322.

LIBERO Vanchiglia [redacted] 2 camere cucina servizi interni mansardato richiesta 40 milioni. Sanpaolo, tel. 503.200.

LIBERO via Berthollet 30 [redacted] bagno ascensore [redacted] Lux Casa [redacted] Telefonare 546.476.

LIBERO via Canova 29 2 camere cucina bagno ripostiglio 4° piano L. 58 milioni vende Lux Casa tel. 546.476.

LIBERO via Cravero [redacted] cucina [redacted] termo 2 arie [redacted] milioni possibilità mutuo Torino 2000. [redacted]

[redacted] Fabrizi [redacted] Svizzera ingresso camera tinello cucinino servizi termo [redacted] le Torino 2000. Tel. 545.062.

[redacted] via San Donato due [redacted] tinello cucinino [redacted] L. 54 milioni. Centro Vendite Immobiliari, tel. 383.570.

[redacted] Matteotti appartamento libero mansardato mq [redacted] salone camera servizi. C.V.I., tel. 383.570.

[redacted] libero corso Vittorio [redacted] termo centrale ascensore prezzi [redacted] 13 milioni Pram tel. 584.019 594.633.

[redacted] precollinare [redacted] servizi interni [redacted] milioni. Tel. 518.807.

MONOCAMERA mansardata libera zona corso G. Ferraris - corso Vittorio, con angolo cottura e bagno 26 milioni. Failla & Bertinetto 742.874.

NICHELINO spazioso ingresso 2 camere tinello cucinino termo centrale ascensore L. 50 milioni Pram tel. 584.019.

NICHELINO via Juvarra vendo alloggio [redacted] signorile 2 camere tinello cucinino servizi L. 66 milioni. Tel. 350.277.

[redacted] libero [redacted] tinello cucinino bagno 37 milioni 200 mila dilazionabili vende Serim Rivoli tel. 958.7295.

[redacted] eco[redacted] libero signorile vista collin[redacted] ingresso saloncino camera letto cucina bagno balconi tel. 396.635.

PIOSSASCO libero recente 2 camere tinello cucinino servizi posizione comoda mutuo di [redacted] Gelotto 488.972 - 489.789.

[redacted] villa bifamiliare libero soggiorno due [redacted] cucinino servizi box giardino. C.V.I., [redacted] 383.570.

S. MAURO impresa vende alloggi in costruzione di diverse metrature. Possibilità di mutuo. Tel. 822.1071 ore ufficio.

SE desiderate investire in modo intelligente L. 15.000.000 e potete pagare mensilmente 215 mila lire per il mutuo fondiario S. Paolo potete acquistare un appartamento composto da ingresso, 3 camere, cucinino, bagno, terrazzo e cantina: la casa è nel centro di Volpiano, a 2 passi da Torino, è recente, decorosa e dotata di ogni conforto; l'appartamento che vi offriamo [redacted] occupato, ma [redacted] lo acquistate per investimento [redacted] miglior [redacted] della vostra [redacted] telefonare per informazioni al 547.119 - 537.478 anche il sabato.

SETTIMO confine Barca libero in palazzina recente due camere salone cucina due servizi box. Per informazioni Immobil-Car 510.317.

[redacted] c. [redacted] vicinanze [redacted] libero 1 vano e servizi al piano [redacted] adatto [redacted] tel. 320.425.

SIC [redacted] Rosselli vicinanze Mauriziano libero in [redacted] signorile con portineria saloncino 2 camere cucina bagno ampio ingresso al piano 1°. Telefonare 320.425.

[redacted]TRIM 323.883 via Sibiana ultimi [redacted] alloggi di: ingresso 2 camere cucina bagno 31 milioni termo centrale.

TAIT B vende Nichelino (in via Torino) recente: 2 camere tinello cucinino ingresso bagno, L. 51 milioni. Telefonare 502.383.

TAIT [redacted] in [redacted] Racconigi: [redacted] cucina ingresso bagno [redacted] ascensore [redacted] L. [redacted] milioni 200 mila, locato. Tel. 502.383.

TAIT G [redacted] libero a Nichelino: camera tinello cucinino bagno, 4° piano, termo ascensore, 39 milioni 800 mila. Tel. 596.425.

UTIP

518.985 vende via Caraglio 53 adiacente via Monginevro stabile rinnovato 1-2 camere cucina bagno da 21 milioni 500 mila facilitando personale in loco.

UTIP

518.986 vende signorili zona S. Salvario via Donizetti angolo via Saluzzo 83, 1-2-3-4 camere cucina bagno ascensore negozi magazzini box personale in loco.

UTIP 518.987 vende in stabile rinnovato via Chiusella 17, 2-3-4 camere cucina servizi da 18 milioni 900 mila negozi da L. 27 milioni 500 mila, personale in loco.

UTIP

518.987 vende adiacente Tesoriera corso Francia in stabile d'epoca salone 2 camere cucina bagno 125 milioni meno mutuo.

UTIP 531.186 vende libero via Tripoli grandioso alloggio composto da 2 camere tinello cucinino bagno 67 milioni.

UTIP 531.186 vende corso Potenza alloggio composto da camera tinello cucinino ingresso bagno 32 milioni 900 mila.

(continua)

Quanti km fai
con
le tue gomme?

La Berloni e l'Accorsi due vittorie che contano

Per la nona volta questo campionato Benetton ha perso per solo punto; questa occasione stata la Berloni a infliggere il dispiacere trevigiani, matematicamente condannati alla retrocessione A2. I torinesi hanno così respinto l'estremo assalto del Billy al loro secondo posto; ai playoff, pertanto, Caglieris e compagni giocheranno le eventuali belle in sola eccezione della finalissima (nel caso che l'avversario sia la Scavolini).

Contro il Benetton i torinesi dovevano assorbire l'assenza di Campbell cui ginocchio sinistro ha ceduto definitivamente per via del menisco. Ci riusciti una partita grintosa, umile, ragionata, con Wansley e Caglieris in evidenza, con Sacchetti e Brumatti risolutori nei momenti decisivi. In più devono ringraziare anche il Benetton ha giocato con... un solo americano dato che Boston risultato praticamente in campo.

«*Una iniezione di fiducia* — ha commentato Gianni Asti termine della partita —. *Abbiamo assorbito bene l'assenza Campbell. Bechini si è fatto valere, peccato pato di errori nel finale, Manzin ha giocato benino*».

Intanto mercoledì dovrebbe arri- nuovo americano della Berloni. Si tratta di Don Ford, un'ala 2,05, tagliato dai «pro» di Cleveland.

L'Accorsi, invece, ha sbrigato la pratica Pagnossin con qualche affanno; ma alla fine Menken compagne hanno inanellato l'ennesima vittoria. Adesso le torinesi, che hanno chiuso anche questa seconda fase del campionato autentiche dominatrici (otto punti distacco alla Zolu che è seconda) sono attese alla prova del fuoco dei playoff.

Nei quarti di l'Accorsi incontrerà un'avversaria uscirà dagli spareggi mercoledì (Ufo - Die- Brescia Pepper - Sisv Montecatini). Tenuto conto che la Pepper (se vince) sicuramente settima che pertanto potrà incontrare le torinesi, Vergnano e pagne toccherà un'altra delle tre squadre impegnate negli spareggi, cioè Dietalat, Ufo e Sisv.

«*Si riparte da zero* — commenta Borlengo che andato a Vicenza ad assistere Zolu-Bloch — *I palyoff so- implacabili e consentono errori. Abbiamo vantaggio giocare tutte le eventuali belle davanti al nostro pubblico, grazie ai successi ottenuti fino ad oggi. Nei quarti potremmo incontrare l'Ufo, che ci ha battuto nella prima giornata campionato. Menken, forse, non era ancora inserita perfettamente; a Schio abbiamo vinto senza problemi*».

Zebellin

Il pallone elastico accorcia le ferie per pagare i debiti

Con notevole anticipo rispetto stagione, i campioni pallone la loro riapparizio- degli steccati di Piemonte e Liguria. Il riposo invernale (un riposo per modo di dire, perché la maggior parte di si in palestra per non «arrugginire» troppo) accorcia sempre più se che partita dell'81, quella chiusura della stagione, si giocò ad esattamente 15 novembre. Una sosta quindi di quattro mesi, quando solo qualche anno le ultime si chiudevano mese e sino di aprile non si riaprivano le porte degli sferisteri.

che per fronte agli impegni finanziari (qualcuna anche ai debiti) hanno altra anticipare l'attività agonistica ai giocatori qualche sacrificio (del compensati dall'aumento generale degli

Capetta Marchesi Barolo state le prime organizzare amichevoli e Otto giorni fa c'è stata l'apertura sfe- e Bertola. Per la cronaca successo è andato al capitano squadra di casa, già sufficientemente disinvolto tanto battuta ricacciо, mentre campione d'Italia ha un avvio ceduto alla

Ieri la è ripetuta ad per l'avvio della stagione e prime impressioni sui campi- si ripetute. C'è tempo comunque per tutti di mettere punto la preparazione, visto che il campionato prenderà via solo il 23

gli battitori hanno già disputato qualche partitella e il solo si lontano gare è il sei volte campione d'Italia Berruti. Massimo non ha fretta di iniziare, sua abitudine, l'attività agonistica solo pochi giorni ripreso narsi la palla allo sferisterio di Santo Stefano Il capitano del Castelletto giocherà partita l'11 aprile, giorno Pasqua, affrontando fronte propri tifosi, Rodolfo Spec di Cengio.

Castelletto Molina, dove sono in corso i lavori di ampliamento delle gradinate in seguito all'arrivo di Berruti, l'inaugurazione avverrà il con una contro prossima si giocherà a Santo Stefano locco e Devia, Cengio, avversari Rosso e Bertola. Sono del uf- ficiali: i primi sono in calendario per il 4 aprile.

Galasco

A Vercelli rivincita dei mondiali

Da stamane spadisti di quattro nazioni impegnati nel Trofeo «Marcello Bertinetti»

VERCELLI — *Una notte meritato riposo gli spadisti di quattro nazioni (Urss, Svizzera, Ungheria Italia), reduci dal Legnano, hanno risfoderato armi per giostrare da stamane Vercelli quindicesima edizione Trofeo «Marcello Bertinetti». Quasi una rivincita mondiali, secondo le tradizioni di questo «quadrangolare» a squadre che vede opposte compagini ai primi tre posti in luglio a Clermont Ferrand, unitamente all'Italia allora classificatasi al quinto posto.*

poi parecchi conti da saldare tra i protagonisti del Trofeo «Carroccio», quarta prova di Coppa del Mondo, in cui l'ungherese Pap, sconvolgendo le previsioni, ha bruciato sul traguardo campioni famosi quali lo svizzero Giger, il tedesco Fischer e il sovietico Karagian.

Giger tornato all'insegnamento in patria, un po' deluso per la replica successo Budapest, ma soddisfatto nella classifica di Coppa ventenne milanese Angelo Mazzoni, campione europeo, quale ha segnato il passo dopo il duplice trionfo Parigi e di Londra.

Intanto oggi Mazzoni, ieri bloccato al diciottesimo posto cecoslovacco Jurka dal russo Khondogo, passato al ruolo di capofila una pattuglia ragazzi d'avvenire, quali il riminese Manzi (il migliore degli italiani Legnano, decimo), il napoletano Cuomo, bustocco Felli, il vercellese Falcone. C'è sperare che più esperto Bellone, febbricitante, possa entrare lizza almeno stasera nella «serata di gala» Teatro Civico, onde contrastare il passo formidabile quartetto tridato sovietico

Carlo Filogamo

Gobbato vince il titolo piemontese

disputati sabato palestra Glicini al Valentino i campionati regionali assoluti di fioretto che su un di 33 partecipanti supremazia, pronostici, della giovane Dianel- Club Scherma Torino, schermitrice assurta punta di scherma femminile

La Gobbato ha prevalso nella finalissima sulla vercel- Sandra Cossa 8-5;

GOODYEAR

Quanti km fai con le tue gomme?

Ecco una domanda di grande attualità ed interesse che tutti gli automobilisti fanno prima di scegliere le gomme. Infatti oggi, con il livello di sofisticazione tecnologica raggiunto dall'automobile, si impone la scelta pneumatici con superiori prestazioni di durata e di sicurezza.

La risposta Goodyear è Grand Prix S.

La risposta è Grand Prix S: l'unico radiale lunga durata con una eccezionale tenuta anche dopo migliaia di km.

È la risposta Goodyear, la risposta del più grande costruttore mondiale di pneumatici. Durata tenuta: ecco la sintesi perfetta realizzata dalla Goodyear con l'aiuto della tecnologia più avanzata.

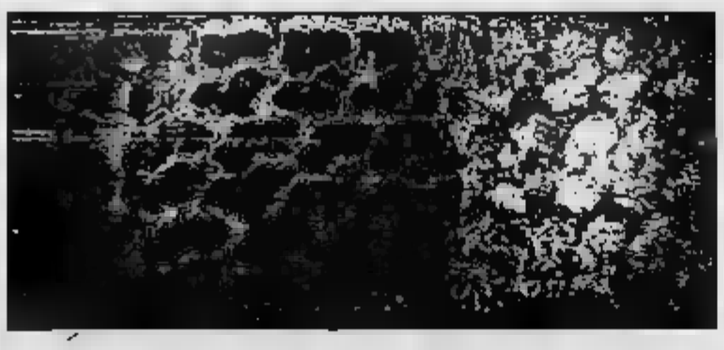

Sicurezza nella lunga durata.

Nuovo disegno e speciale mescola esclusiva del battistrada, profilo più largo più piatto con maggiori dimensioni dell'impronta terra: sono queste le caratteristiche costruttive di alto livello tecnologico che fanno di Grand Prix S un pneumatico con prestazioni eccezionali.
Sicurezza nella lunga durata: ecco il segreto della "formula" Grand Prix S.

Prova aquaplaning: sicuro sul bagnato, sicuro sempre.

In questo momento che la tecnica costruttiva si orienta verso automobili sempre più leggere; il ruolo del pneumatico diventa decisivo nel problema della sicurezza, soprattutto sul bagnato.

E Grand Prix S teme il bagnato: è stato costruito per la massima sicurezza anche in questa evenienza.

Lo speciale disegno del battistrada, elaborato dal calcolatore, con larghe scanalature longitudinali e trasversali, garantisce la totale espulsione dell'acqua dalla superficie di contatto del pneumatico con la strada. Risultato: nessun effetto aquaplaning, quindi più sicurezza sul bagnato, anche alle alte velocità.

E è sicuro sul bagnato, Grand Prix S è sicuro sempre. Anche dopo migliaia di chilometri.
E allora, quanti km fai con le gomme?

Grand Prix S fa di più. Con sicurezza.

EXTRAORDINARIA ESCORT

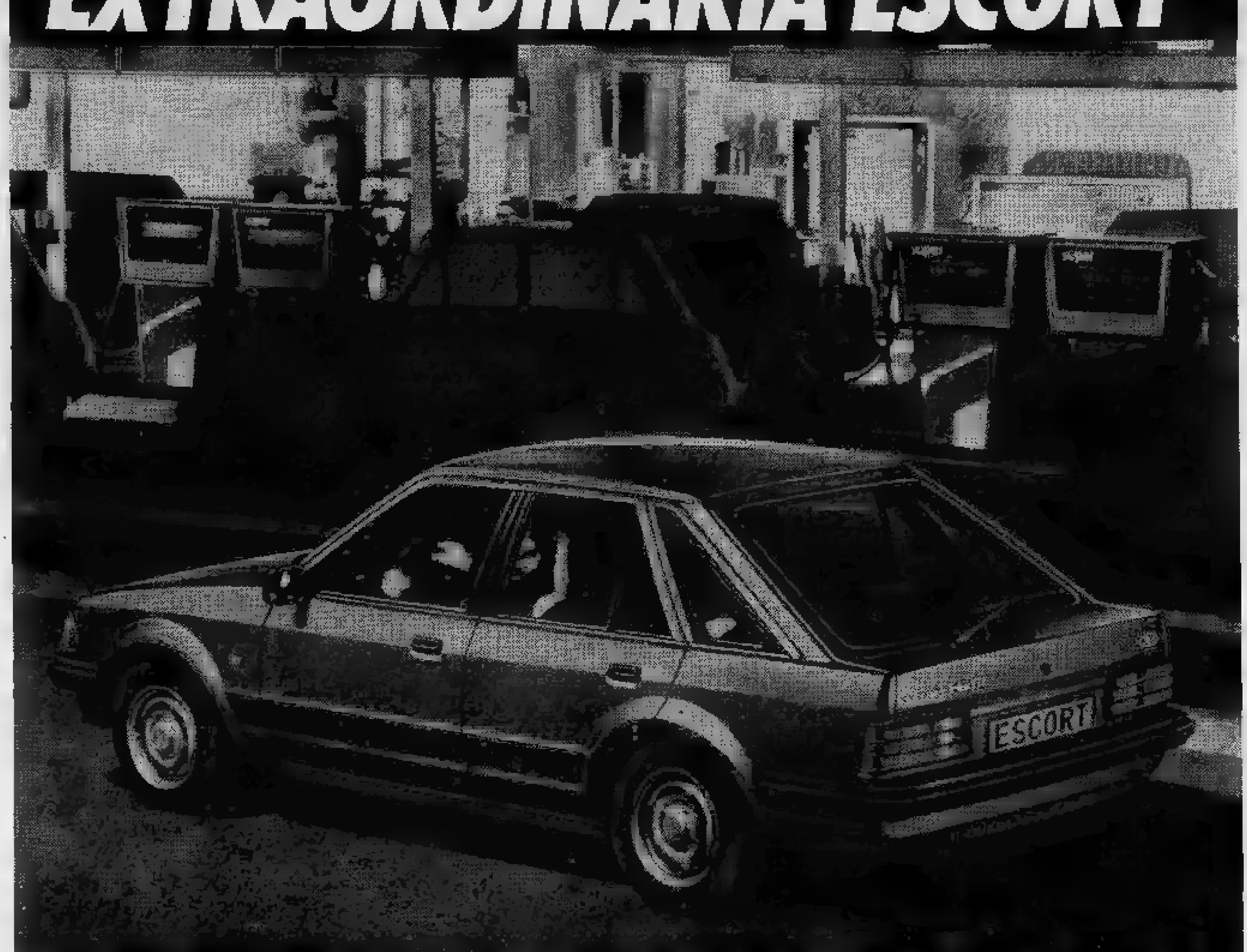

CONSUMAVA POCO. CONSUMA ANCORA MENO. DA OGGI CON ECONOMAX E 5ª MARCIA.

19,6 km per litro *Ford Escort, per farti risparmiare sempre più benzina, monta la 5ª marcia standard sul motore 1.6 e a richiesta sul motore 1.3. Ma Ford Escort [redacted] fa di più: aumenta ancora questo risparmio nelle [redacted] versioni Economax [redacted] motore 1.1. Economax è un gruppo di componenti che adesso al tuo motore fanno fare ben 19,6 chilometri con un litro di benzina. Ford Escort a 90 km/h ti fa risparmiare il 10,5% di carburante. E naturalmente Ford Escort non perde nulla delle sue incredibili prestazioni grazie anche alla sua linea aerodinamica con ottimo coefficiente di penetrazione (0,385). Nuove qualità che sempre più fanno emergere Ford Escort fra le vetture concorrenti.*
E con Ford Escort puoi avere la √GARANZIA EXTRA, [redacted] programma esclusivo Ford di garanzia triennale.
Ford Escort la trovi dai [redacted] Concessionari Ford, e mantieni perfetta in oltre 1.000 punti di assistenza.
Modelli: 3 porte, 5 porte e Station Wagon • Versioni: Base - L - GL - [redacted] - XR3 • Motori: [redacted] - 1300 - 1600

6 ANNI DI GARANZIA [redacted] *Contro i danni alla carrozzeria dovuti alla corrosione da ruggine.*

Tradizione di forza e sicurezza — Ford

ECONOMICI

19 Vendita alloggi

UTIP [redacted].186 vende libero via Candiolo camera cucina ingresso bagno stessa casa altro alloggio occupato camera cucina bagno anche separatamente facilitando.
UTIP 531.186 vende via San Massimo [redacted]si alloggi camera cucina bagno [redacted] abbinamenti da 25 milioni 900 mila.
UTIP 531.186 vende via Spotorno zona Millefonti camera cucina doccia 18 milioni 900 mila facilitazioni pagamento.
VIA Nicomede Bianchi 114-16: 1-2-3 camere cucina bagno abbinabili termo centrale. Lux Casa, telefono 546.478.
VILLA a Trana salone 3 camere cucina servizi mansarda 3 camere e servizi tavernetta garage Grimaldi Orbassano 901.2719.
VILLA libera vendesi Orbassano nuova signorile 250 mq superficie abitabile garage giardino. Elite Casa, tel. 505.538.
VILLA vicinanze Orbassano composta da seminterrato con tavernetta al piano rialzato 6 vani 3 servizi alloggio mansardato con ingresso indipendente 4 vani e servizi Grimaldi Orbassano 901.2719.
VILLAGGIO Aurora Rivalta bellissima villa di 2 alloggi su 2 piani più seminterrato con tavernetta cucina bagno garage e cantina. Mutuo, possibilità dilazioni e permute Grimaldi Orbassano 901.2719.
VOLPIANO alloggi liberi nello stesso stabile varie metrature a partire da L. 26 milioni 500 mila mutuo facilitazioni. Edilfiduciaria, tel. 513.853.

20 Domande affitto

ABBISOGNA urgente funzionario alloggio uso seconda casa o pied-à-terre da 200 a 300 mila mensili. Telefonare 779.516.
CERCA operaio con moglie e bimbo 2-3 vani servizi zona Vallette Campagna Lucento o Venaria o limitrofe. Tel. 780.132 T1.
IMPRENDITORE edile ricerca 3 camere tinello servizi qualsiasi zona Torino o cintura. Telefonare 780.132 Lunica s.r.l. 51.
INSEGNANTE cerca in affitto appartamento di 2-3 vani cucina servizi per un periodo massimo [redacted] 3-4 anni, ottime referenze. Tel. [redacted]
OPERAIO con moglie 2 figli cerca 3-4 vani servizi zona B. Milano e periferia Nord Torino. [redacted].132 Lunica R1.

21 Offerte affitto

A referenziati affittasi miniappartamento elegantemente arredato uso transitorio (pied-à-terre). Telefonare 543.903.
PALAZZINA fronte Politecnico uso uffici affitto a società. Telefonare pomeriggio e sera al 506.638.
UFFICI arredati Crocetta, segreteria multilingue. Telex, recapito telefonico e postale, parcheggio. Telefonare 558.444.

36 Nautica

NAUTICA Sanbartolomeo al Mare (Im) motori Evinrude [redacted] di [redacted] assistenza custodia. Borgaretto Mare Verde tel. 0183 400.589.

42 Antiquariato

ACQUISTANSI oggetti antichi, mobili, dipinti vari, soprammobili arredi di vill[redacted] si eseguono perizie gratuite. [redacted] Torino. Tel. 011 858.463 [redacted].
GALLERIA Pirra, Torino, corso Cairoli 32, telefono 877.344, acquista dipinti di maestri italiani e francesi dell'800 e primo '900. Massima riservatezza.

45 Ville, app., cascine per vacanze, acq.-vend.

A.A.A. VILLA panoramica in finizione 35 km Torino Astigiano 2 camere salone cucina servizi tavernetta cantina giardino L. 50 milioni più mutuo. Eventuale box ottimi servizi. Telefonare 898.322.

A.A. ARTIGIANI EDILI
Casamercato vende rustico Carignano progetto approvato per 3 alloggi. Ottimo affare. Tel. 650.3805.

A.A. LIRE 23.500.000
Casamercato vende cascinotta 2000 mq terreno servita da acqua luce strada. Minimo anticipo. Dilazioni. Tel. 650.3805.

A.A. LIRE 2.500.000
più 36 rate da lire 136.000 Casamercato vende [redacted] Canavesano rustico 2 vani solaio servito acqua luce strada. Tel. 650.3805.

A.A. LIRE 3.[redacted]
più 36 rate da lire 132.000 Casamercato vende nel Canavese rustico 3 vani [redacted] cortile. Acqua luce strada. Tel. 650.3805.

A.A. LIRE 43.000.000
Casamercato vende 35 km Torino cascina 4 vani ampia stalla fienile porticati tettoia terreno. Tel. 650.3805.

A.A. RIVALTA in villa [redacted]familiare vendesi piano superiore 4 stanze doppi servizi doppio box auto. Sala giochi. Tel. 789.132.

A. L. 11.700.000
Il Punto immobiliare spa vende in Valle Susa rustico con terreno composto di 3 vani più porticati. Pagamento [redacted] per il 1982. Tel. 656.235.

A. L. 2.500.000
Il Punto immobiliare spa vende nel Canavese [redacted] di 2 vani servito da strada asfaltata acqua e luce. Pagamento rateale senza interessi per il 1982. [redacted] 656.303.

A. L. 3.000.000
Il Punto immobiliare spa vende nel Canavese rustico di 2 vani servito da strada asfaltata acqua e luce. Pagamento rateale senza interessi per il 1982. Tel. [redacted]

A. PIETRA Ligure libero signorile recente soggiorno 2 camere cucina servizi. [redacted] vende L. 98 milioni. Tel. [redacted]

AFFARE
vendo a None Villaggio dei Salici alloggi in palazzina in fase di realizzo a L. 750 mila mq. Telefonare 349.0246 - 905.6302.

ALBENGA 200 mt mare privato vende arredato soggiorno camera ripostiglio servizi 83 milioni. Tel. 0182 541.449 pasti.
ANDORA privato [redacted] vicino al mare in[redacted] soggiorno, cucinino, camera letto, bag[redacted] ripostiglio cantina, libero subito arredato. L. 88 milioni. Telefonare 0182 87.248.
AOSTA vendo lussuoso alloggio biservizi garage vista panoramica salone con caminetto. Telefonare 0165 361.168 - 0182 20.381.
BALME villaggio [redacted]baron M.T.V. vende monolocali nuovissimo sopra impianti risalita ottima posizione di camera angolo cottura entrata servizi balcone tel. 011 800.1607.
BRUSASCO zona collinare, 30 km da Torino, in posizione panoramica cascinale mq 300 totali parzialmente rinnovato, [redacted] terreno circostante di [redacted] mila mq L. 95 milioni. Telefonare 502.383.
CALABRIA Riviera dei Cedri (Tirreno) vi proponiamo alloggetti particolarmente rifiniti adatti a tutte le esigenze con consegna prezzi e condizioni interessanti. Venite a trovarci senza impegno in via Pomba 29 [redacted] cenze 011 515.721.
CALABRIA Scalea Griscilla Lido impresa costruzioni Navoni Pignataro vende direttamente villette a schiera vista mare panoramicissima. E residence 100 mt spiaggia Riviera dei Cedri Tirreno. Tel. 011 650.3960 - [redacted] 20.639.

CASALEGNO
A cerca urgentemente case ville rustici in città, mare, montagna. Garantiamo rapidità di vendita e massimo realizzo per contanti. Tel. 011 839.8444.

CASALEGNO A 011 839.8444 Sciolze (To) casa d'epoca indipendente in parte rialzata di 2 piani 15 vani biservizi cappella privata tettoia cantina terreno mq 5000 210 milioni.
CASALEGNO B 011 839.8444 Moncucco (At) villa bifamiliare di 1 piano e seminterrato con terreno mq 4600, 107 milioni.
CASALEGNO [redacted] 011 839.8444 [redacted] (To) [redacted]ro nuovo medio signorile, [redacted] cucinotta servizi cantina 34 milioni.
CASALEGNO B 011 [redacted] San Giorgio (To) [redacted] di villa bifamiliare con terreno mq 1000 129 milioni.
CASALEGNO Di Bonanni vende in Susa centro appartamento di 80 mq in condominio costruzione del 1983 riscaldamento centrale. Tel. 0122/31.914.
CASALEGNO Di Bonanni vende a Susa in palazzina soleggiata appartamento di ingresso cucina sala 3 [redacted] piccolo orto. Tel. 0122/31.914.
CASALEGNO [redacted] 839.8444 [redacted] (To) vendiamo [redacted] 7 vani [redacted] letto 54 milioni.
CASAMERCATO A 011 650.3805 cerca per propria clientela rustici, casette, cascine, baite, terreni, ville in ogni zona. Pagabenecontanti! Aperto sabato pomeriggio.
CASAMERCATO B 650.38.05 vende rustici, cascine, casette, ville, terreni campagna montagna, mare. Vasta scelta, mutui.
CASETTA nel Canavese recente libera indipendente 2 camere cucina bagno ampio magazzino 1400 mq terreno 43 milioni 500 mila [redacted] vende Centraledile 532.409.

CASTAGNETO PO
villa in splendida posizione: salone 5 camere cucina 3 servizi tavernetta box sala gioco, terreno 5000 mq circa. Mediocasa 389.183.

CASTELLO Viannone Asti casa 5 camere 2 servizi cantina terreno mq 600 volendo bifamiliare 70 milioni dilazionando. Casalone 0141 - 500.34.
CERIALE vendo [redacted] cucinetta giardino arredato 55 milioni. Telefonare 0182 [redacted]
[redacted] Capo Berta [redacted] vacanze 2 vani servizi, balconi, posto auto, ottima vista mare L. 77 milioni. Tel. 0183 46.074
FINALE Ligure vendesi appartamento più 2 rustici ottima posizione tel. 019 600.685.
FRAIS vendiamo alloggi in palazzina per sciare, fine-settimana o vacanze estive a soli 58 km da Torino. Tel. 0383 442.20.
FROSSASCO vendonsi in casa trifamiliare 2 appartamenti comunicanti di 4 vani servizi box orto. Grimaldi tel. 0121 77.354.
GABETTI Rivoli 958.9483/9 vende a Bussoleno villa d'epoca con due appartamenti di salone due camere cucina bagno più due vani e servizio nella torretta garage cantine soffitta e giardino 130 milioni.
GABETTI Rivoli 958.9483 vende Avigliana villa libera con 2 appartamenti di salone 2 camere cucina ingresso bagno garage giardino 198 milioni. Pagamento [redacted]to.
GIAVENO Valsangone Immobiliare via Pacchiotti 29 tel. 937.6227 aperta tutti i pomeriggi. Sabato e dom[redacted] il giorno tratta i vostri immobili per acquisti e vendite in zona.
OULX Comilvier 67 «La [redacted]nnina» vendonsi alloggi, rifinitissimi panoramici soggiorno camera e cucina. Tel. 011 - 544.741.
PAVAROLO struttura al tetto per complessivi mq 700 terreno 1500 mq scadenza licenza nel 1983 vendesi 126 milioni tel. Sotrim 323.863 352.855.
PINEROLO S. Secondo vendesi chalet arredato 5 vani ampia tavernetta giardino di 1500 mq Grimaldi tel. 0121 77.354.

[redacted]
In [redacted] are splendide ville panoramiche mel[redacted] uni-bifamiliari. [redacted] 335.9070 - 389.183.

RISPARMIOCASA 549.915 - 513.078 [redacted] mo Marina di Caponero salone 2 camere cucina doppi servizi piscina e spiaggia.
RIVALTA M.T.V. vende casa ristrutturata di due alloggi indipendenti di tre camere servizi due box ampio cortile e giardino tutto indipendente. Tel. 011 909.1887.
S. LORENZO Mare (Im) immediato entroterra vista mare ville a schiera in costruzione 43 milioni più 10 milioni mutuo. G. Gruppo Immobiliare, tel. 011 977.0447.
SANREMO vendesi panoramico bilocale in elegante residence con servizi centralizzati. Per informazioni tel. 544.100.
SANREMO zona Portosole recente soggiorno 2 camere cucina abitabile ripostiglio servizi 185 milioni tel. 0184 883.156.
SARDEGNA Porto Rotondo villa 2 letto soggiorno pranzo 2 bagni terrazzo 2 vani [redacted] terrati 1000 mq terreno 500 mt dalla piazza posizione panoramicissima, 150 milioni [redacted]do, vero affare. Tel. 011 687.014.
[redacted] in [redacted]a e Palau ville unifamiliari appartamenti e villette a schiera bi-trilocali mutuo non indicizzato dilazioni. Telefonare direttamente 079 275.568 oppure 011 658.413 - 547.950.
SAUZE d'Oulx centralissimo monolocale cucinotta servizi finemente arredato. Centro Vendite Immobiliari, tel. 383.570.
USAV 011/747.729 vende in Savona casa 4 piani mq 450 con licenza ristrutturazione per 4 alloggi con giardino particolare.
VALLE d'Aosta, Morgex vendo bi-trilocali nuovi arredati mutuo fondiario. Telefonare 0165 43.621.
VILLA a Rivalta Villaggetto centro di salone, pranzo, tinello, cucinino 4 camere due bagni garage tavernetta lavanderia cantina giardino. Gabetti 958.9483.
VILLETTA a Valgioie (35 km da Torino) nuova costruzione 4 vani servizi più alloggio mansardato garage giardino vendesi dilazionando. Centraledile 532.409.

32.500.000
vendo casa di 4 vani 800 mq di terreno acqua luce [redacted] progetto di [redacted]zione approvato oneri di urbanizzazione a[redacted] 882.186.

46 Ville, app., camere per vacanze, affitto

A L. 1 [redacted] 1/5-30/10 alloggi tutti i conforts giardino barbeque sala giochi Fenestrelle. Tel. 0121/500.935 mattino.
SANREMO affitto [redacted]ale tre posti letto da giugno a settembre. [redacted] 0182 90.468.

47 Alberghi, pensioni

IL vostro problema è l'assistenza della persona anziana a voi cara e non siete soddisfatti dell'attuale sistemazione, potete risolvere tale problema prenotando nella nuova casa di riposo per [redacted]ni che sta sorgendo a To[redacted] 37 km da Torino in zona salubre e collinare con notevoli confort. [redacted] informazioni telefonare 650.8378.

49 [redacted]

[redacted]S investigazioni controlli infedeltà indagini documentate. Via Meucci 2 angolo [redacted] Solferino. Telefono 532.428 - 534.688.

51 [redacted]

MULETTO Diesel q.l. 20 L. 3 milioni 500 mila elettronico q.l. 18 con traslatore 6 milioni 500 mila vendo. Telefonare ufficio 011 985.6818.

52 Varie

A.A.A.A. [redacted] oro argento monete [redacted]: prezzi massimi. Corso Peschiera [redacted] angolo Villarbasse. Tel. 334.832.
A.A. ACQUISTO argento oro preziosi monete valutazione massima per contanti. Via Rismondo 47, tel. 606.0561 ore negozio.
A.A. SGOMBERO alloggi cantine soffitte acquisto mobili e suppellettili servizi [redacted] anche festivo. Telefonare 280.196.
ASTROLOGA chiromante medium vi aiuta in tutto, fa tornare persona amata toglie malocchio. Esiti assicurati. Tel. 749.5823 - 759.905.
CARTOMANTE medium diplomata risolve fortuna leva contrarietà riunisce a persona amata esiti. Telefonare 309.7738.
GIUBBOTTI vera pelle 50 mila giaccone pelle con piumino 200 - 240.000 montoni 110.000 via Rodi 28 ang. via Tirreno 50 mt Pininfarina Grugliasco tel. 701.709.
MAGA aiuta amore lavoro fortuna interessi sofferenze successo vincite al gioco. Tel. 830.176 - 778.609 via Mongrando 43.
[redacted] divani letto 165 mila soggiorno componibile 560 mila camera letto 990 mila pensile e colapiatti 40 mila. Telefonare 739.5677.
RETI e materassi tutte le misure e modelli a richiesta ortopedici, vendita in fabbrica: via Servais 15, telefono 749.5134.

DENTIERA IN GIORNATA
ESTRAZIONI IN ANESTESIA TOTALE
RIPARAZIONE DENTIERA
TORINO VIA [redacted]

A Napoli il Torino non aveva rabbia

NAPOLI-TORINO [illegible] ECCO IL [illegible] REALIZZATO DA CRISCIMANNI AL [illegible] MINUTO

DAL NOSTRO [illegible]

NAPOLI — Piangere sul gol di Pellegrini, il secondo del Napoli, è giusto, perché la posizione del napoletano al più è parsa irregolare, in fuorigioco. [illegible] limitare l'indagine a quest'episodio [illegible] un errore. Dopo Napoli-Torino (2-0) bisogna guardare più [illegible] fondo, [illegible] perché. [illegible] gli interrogativi sono tanti.

Perché ai ragazzi [illegible] è [illegible] la [illegible] nel pressing?

Perché [illegible] non ha [illegible] trovato [illegible] giusta posizione né in [illegible] all'attacco?

Perché Zaccarelli, [illegible] valido [illegible] molte circostanze, ha commesso i due errori che hanno concesso al Napoli due gol?

Perché tanta confusione tra i centrocampisti?

Sono domande a cui [illegible] è facile rispondere restando fuori dall'ambiente. [illegible] risposte comunque toccano a Giacomini, e il trainer granata certamente le troverà. A Napoli la squadra ha incontrato difficoltà [illegible] vento e dalla necessità [illegible] dover recuperare un gol, bellissimo, anche [illegible] «balordo», segnato in apertura da Criscimanni. [illegible] per di più qualcosa non ha girato nella manovra: forse per l'affanno dell'impegno di raggiungere il pareggio, forse [illegible] l'inesperienza [illegible] qualche elemento troppo giovane, certo per i molti errori commessi [illegible] qualche «campione».

In [illegible] non abbiamo visto un Torino vibrante come in altre circostanze. E' stata una squadra scomposta, ha avuto [illegible] possibilità di giocare, perché [illegible] Napoli [illegible] era chiuso in difesa, ma lo ha fatto [illegible] [illegible] determinazione, al punto da fallire [illegible] il pressing, che era l'unica arma per disturbare l'arroccamento difensivo del Napoli dopo il [illegible] [illegible] apertura [illegible] Criscimanni.

La squadra di Giacomini ha palesato [illegible] di esperienza perché quando [illegible] [illegible] larghi spazi non [illegible] devono verifi[illegible] intasamenti in mezzo all'area permettendo [illegible] difensori scaltri come Krol, [illegible] Bruscolotti, come Ferrario di controllare [illegible] situazione quasi [illegible]. Forse [illegible] mancato un «grande» Dossena, cioè il giocatore che siamo abituati ad ammirare. Ma Dossena [illegible] [illegible] attenuanti; bisogna dargli il [illegible] di aver tentato tutto [illegible] possibile. Non [illegible] riuscito [illegible] portare ordine, ma il [illegible] in squadra era completo, e giocare nella confusione [illegible] arduo per chiunque.

[illegible] ripresa Dossena [illegible] [illegible] [illegible] di [illegible] in centravanti [illegible] per rischiare il tutto per tutto, ma un po' per disabitudine nel ruolo [illegible] punta, un po' per [illegible] di palloni utili, la sua [illegible] è [illegible] [illegible] taria [illegible] disarticolata. [illegible] più che altro [illegible] squadra è [illegible] cata la continuità. Questo [illegible] il punto. [illegible] un momento delica[illegible] del campionato i granata non hanno lottato [illegible] la solita grinta. Hanno giocato in recupero per oltre [illegible] minuti, e quasi non hanno commesso un fallo. Non pretendiamo durezze o peggio, ma determinazione sì. Questo è il punto chiave. Tutto si può ancora risolvere, ma bisogna che tornino la volontà e la grinta di un tempo.

La critica a Zaccarelli deve essere attenuata dalla grande generosità dimostrata. Anche [illegible] qualche errore, il «vecchio Zac» ha avuto momenti importanti, ed è proprio dall'esperienza [illegible] Zaccarelli, di Van de Korput, di Danova [illegible] [illegible] indubbia [illegible] [illegible] Dos[illegible] che il Torino, deve trovare auspici di rivincita. Ma bisogna [illegible] presto. Non c'è più tempo [illegible] aspettare.

Giulio Accatino

Zaccarelli: «Non possiamo limitarci a sperare negli sbagli degli avversari»

Giacomini visto da F. Bruna

DAL NOSTRO [illegible] SPECIALE

NAPOLI — *Una sconfitta [illegible] irreparabile, ma certo [illegible] quelle che pesano. Genoa e Cagliari perdono anche loro [illegible] aiutano il vecchio To[illegible] [illegible] limitare i danni, ma continuare a sperare nelle cortesie del prossimo è mol[illegible] pericoloso. Lo sottolinea apertamente capitan Zaccarelli che, grande protagonista una settimana fa contro la Fiorentina, ieri ha fa[illegible]o non poco a temporana[illegible] troppe falle difensive.*

Sottolinea infatti [illegible] libero: «Sembra che tutti facciano a gara per darci una mano, [illegible] è ora che cerchiamo [illegible] portarci [illegible] soli in [illegible]vo. Non possiamo sempre [illegible] nella buona sorte, dobbiamo [illegible] la classifica per conto nostro, facendo [illegible] un po' dappertutto. Cosa succederebbe se la fortuna dovesse girarci le spalle? [illegible] voglio proprio pensarci».

In effetti se la situazione granata non [illegible] drammatica, non sarà neppure tanto semplice cavarsi d'impiccio [illegible] facilità. La prova offerta [illegible] Torino a Napoli dimostra tutti i limiti ben noti [illegible] questa squadra. I due gol subiti nel primo tempo sono una valida attenuante, ma [illegible] ripresa i granata non [illegible] neppure saputo, con [illegible] reazione alla Enrico Toti, lanciare [illegible] stampella in un disperato tentativo di recupero. «Zac» *giustifica sé e i compagni:* «Dover inseguire — *ammette* — non [illegible] impresa facile per [illegible] E poi due gol subiti in situazioni particolari [illegible] quelli di Criscimanni e Pellegrini ci hanno messo davvero in crisi».

Contro la Fiorentina il Toro ha messo in evidenza grinta e forza di reazione; ieri poco o nulla: «Diciamo — *aggiunge [illegible] capitano* — che il secondo gol, in netto fuorigioco, ci ha tolto la tranquillità indispensabile per tentare una rimonta. Eppure il Napoli ha fatto davvero poco per impensierirci. Con due tiri in porta ha ottenuto due gol poi più nulla. Una partita davvero sfortunata, che ci condan[illegible] [illegible] troppa severità. [illegible] conta solo [illegible] verdetto del campo [illegible] noi torniamo a ca[illegible]condannati».

Sull'episodio del contestatissimo secondo gol napoletano c'è stata una ferma presa [illegible] posizione [illegible] parte della società. Il consigliere Giorgio [illegible] ha sottolineato come, da tempo, la squadra sia vittima di sviste arbitrali. La mancanza della tradizionale moviola domenicale non ha sciolto i dubbi [illegible] regolarità [illegible] meno del gol di Pellegrini, con[illegible] [illegible] esitazione dal segnalinee Lavetti, lo stesso che fece espellere nella gara contro [illegible] Fiorentina Pruzzo. La sensazione è che il napoletano fosse davvero in fuorigioco, ma ormai recriminare serve [illegible] poco.

Lo sottolinea [illegible] molta [illegible] Dossena, uno [illegible] più attivi e positivi in campo. «Dovevamo essere più determinati noi — *ammette* — e commettere [illegible] errori. La sconfitta era evitabile, invece noi abbiamo fatto il gioco del Napoli [illegible] dendo ampi spazi agli uomini di Marchesi. Una giornataccia [illegible] dimenticare in fretta, altrimenti [illegible] guai seri».

[illegible] Vergnano

Le pagelle [illegible] TORO	STAMPA SERA	[illegible]	[illegible] Sport	[illegible]
TERRANEO	6	6	6	6,5
[illegible] DE KORPUT	7	7,5	6,5	6
DANOVA	6,5	6,5	6,5	6,5
FERRI	6,5	6	5	6
(MARIANI)	6	s.v.	–	s.v.
ZACCARELLI	[illegible]	5	5	7
BERUATTO	6,5	6,5	6,5	6
BONESSO	6	6	6	5,5
BERTONERI	6,5	6	6	7
[illegible]	6,5	6	6	5,5
ERMINI	6,5	6	6,5	6,5
PULICI	[illegible]	5	5	5
[illegible]	6,5	9	7	6,5

IL TIFOSO GRANATA

La «B» è vicina? Non scherziamo...

Non andremo in serie B. Chi tifa granata, ne è convinto da sempre e ne è sicuro di domenica in domenica.

Se ieri contro il Napoli abbiamo giocato male e raccolto poco, la cosa non deve destare scandalo. Non è con il Napoli fuori casa che, realisticamente, noi cerchiamo i punti della serie A. Se Criscimanni va in gol a partita appena iniziata e se il secondo punto — fuorigioco o no che sia — lo regaliamo noi, non ci copriremo il capo di cenere. Sono incontri negativi, sono tentativi stiracchiati.

Invece dobbiamo vincere, stravincere magari, nelle due partite che avremo di fila al nostro Comunale. Il Cesena è la squadra tecnicamente meno dotata tra le pericolanti e il Cagliari è la squadra psicologicamente più fragile tra le pericolanti: lo sappiamo tutti, non ci sono dubbi. Bisogna vincere, stravincere magari.

Ci sono simpatici precedenti. Cesena e Cagliari furono le ultime squadre affrontate a Torino nel miracoloso anno 1976 dello scudetto. Il Cesena è bianconero e a noi certi colori danno la carica. Il Cagliari fu la prima squadra affrontata dall'esordiente Pulici esattamente tredici anni or sono: il tredici porterà fortuna al nostro undici che tornerà a segnare su azione in fase dopo un secolare digiuno.

Ci sono dei giovani validi come Bertoneri e Cuttone che hanno già provato tutto, dalla finale di Coppa Italia alla difesa in massa per uno 0-0 in trasferta. Ci sono dei nazionali come Zaccarelli e Van de Korput che sarebbero sprecati in serie B.

Che cosa dite? Che siamo troppo complimentosi? Ma se non esagera un tifoso, allora è davvero finita. Del resto la Juve ha stangato la nostra avversaria diretta Genoa convincendo il suo stopper Brio di essere un geometra capace d'inventare le più strane traiettorie euclidee per arrivare all'autogol. Noi teniamo di meglio, non andremo in serie B.

Il tifoso granata

Piemonte e Liguria - Personaggi del calcio

Trevisani dedica al primogenito il gol-fantasma con il Fano

SANREMO — Compagni di squadra e tifosi lo chiamano abitualmente [illegible] perché con i suoi 33 anni che compirà tra otto giorni è il più vecchio del clan, ma il «nonno», questa volta, è diventato papà. [illegible] cesso a Loris Trevisani, classe 1949, mezz'ala [illegible] Sanremese: [illegible] vigilia [illegible] Sanremese--Fano è diventato padre di un bel maschietto, Pierluca, primogenito in casa Trevisani. Una gran festa.

[illegible] papà Loris ha tentato di festeggiare [illegible] modo suo. Sceso in [illegible] contro il [illegible] con i galloni da capitano ha disputato forse il miglior incontro del suo campionato e, non contento, ha anche segnato con un gran tiro che si è infilato [illegible] del portiere marchigiano. Ma, ironia [illegible] sorte, non è un gol perché la palla, scagliata a rete con potenza, è uscita [illegible] rete attraverso un buco [illegible] maglie.

Per l'arbitro niente gol. Per Trevisani una gran rabbia. Questo gol-fantasma l'aveva sognato per il [illegible] Pierluca. *«Sono costretto a dedicargli un gol [illegible] cui non resterà traccia da [illegible] parte se [illegible] nella memoria di qualcuno* — ha detto Trevisani a fine partita — *la palla era entrata in rete, me lo hanno confermato alcuni miei compagni di squadra che [illegible] più vicini di me [illegible] porta, [illegible] hanno visto benissimo coloro che erano dietro. Peccato. Comunque abbiamo vinto lo stesso e l'importante è questo»*.

[illegible] la [illegible] Trevisani ha ragione. Le «moviole» improvvisate delle televisioni presenti allo [illegible] hanno confermato al rallentatore [illegible] la sfera era entrata in rete. *«Anche questo episodio* — aggiunge Trevisani — *è sintomatico di quest'annata [illegible] storta per la Sanremese»*.

[illegible] Monticone

Una gomitata costa a Fabris una rete e l'ammonizione

ALESSANDRIA — *Nella giornata sfavorevole per l'Alessandria [illegible] più amareggiato è Mariano Fabris. L'arcigno difensore [illegible] risultato uno fra i migliori della squadra. Ha [illegible] trollato, meglio sarebbe dire annullato, il temuto Scarpa, costretto dopo un'ora [illegible] trare negli spogliatoi per non aver saputo trovare lo spunto decisivo.*

[illegible] *fabris [illegible] soddisfatto della personale eccellente prestazione. «In occasione della prima rete modenese — ha ricordato il terzino* — Scarpa stesso mi ha [illegible] una go[illegible] L'arbitro non ha rilevato [illegible] fallo [illegible] è venuto il gol».

Il ventottenne vicentino (è nato [illegible] Dueville ma risiede a Thiene) non ha affatto digerito l'ingiustizia, rimediando per giunta un'ammonizione per proteste. Mariano, battagliero sul campo, ha comunque assolto con bravura il compito affidatogli. Fermo da [illegible] mese esatto, si è preparato a puntino per il ritorno in prima squadra. Una noiosa contrattura inguinale a Forlì gli [illegible] infatti impedito di [illegible] il proprio contributo [illegible] formazione. Ha aspettato con pazienza [illegible] momento del rilancio e ieri pomeriggio [illegible] ribadito la validità dei suoi interventi, impedendo a Scarpa [illegible] poi a Poli di essere [illegible] agli emiliani.

Fra l'altro [illegible] difensore grigio ha portato spesso in avanti palloni ai compagni per tentare di risalire la corrente avversa. In un'occasione ha concluso fuori misura, completando così una valida prestazione sotto ogni profilo.

«Siamo in grado — *si è limitato a dichiarare* — [illegible] evitare la retrocessione. Giocando con orgoglio, [illegible] e carattere possiamo [illegible] far [illegible] la classifica ed [illegible] esibizioni positive ai tifosi».

Roberto Gelato

Il rincalzo Morcia punta sul suo Asti

[illegible] — *C'è stato in Asti--Cuneo un passaggio di consegne fra il capitano Gianni Frara, centrocampista classe 1955 che non ha potuto giocare [illegible] perché squalificato, [illegible] Paolo Morcia, centrocampista classe 1964, che i suoi primi 90 minuti interi di partita li ha giocati in quella fatta di rettangolo solitamente [illegible] [illegible] più esperto titolare. [illegible] il fatto di aver giostrato da [illegible] di [illegible] tà campo proprio contro il Cu[illegible] [illegible] stata per [illegible] una piccola fortuna.*

Gli ospiti hanno infatti giocato tutte [illegible] loro carte proprio [illegible] centrocampo costringendo [illegible] era sulla sponda opposta [illegible] spendere molta fatica per attaccare [illegible] anche per contrastare. E proprio faticando [illegible] correndo e cercando la [illegible] buona per il passaggio finale alle punte, Morcia è riuscito ad es[illegible] un buon centrocampista in [illegible] partita che s'è retta [illegible] quanta nel bene [illegible] nel [illegible] sull'iniziativa degli uomini del [illegible] [illegible] mezzo, nell'una e nell'altra squadra.

«Oggi — *racconta* — ci è voluta grinta, [illegible] grinta [illegible] non solo da parte mia ma da parte [illegible] tutti i miei compagni. La partita si [illegible] [illegible] male, bisognava tirar fuori i denti, giocare uniti. Ci siamo riusciti, c'e l'abbiamo fatta».

E [illegible] avversarie, gli domandiamo?

«Oggi l'Asti [illegible] è preso [illegible] altro punto sulla Pro Vercelli. Abbiamo messo un'ipoteca sulla promozione tanto più che Novese e Pro Vercelli verranno ad Asti — *spiega il giocatore* — ma attenti a dire che i giochi [illegible] fatti, è [illegible] presto».

Franco Cavagnino

La Novese per Agosti pronta per lo sprint

NOVI LIGURE — [illegible] [illegible] vittoria dopo la [illegible] di [illegible] superando l'Albese con [illegible] risultato di 2-1, che [illegible] rispecchia l'effettiva differenza delle [illegible] squadre. I biancocelesti, a sei giornate dalla conclusione del campionato, non hanno accantonato le speranze [illegible] raggiungere la vetta [illegible] classifica, in [illegible] pure dell'incontro decisivo in programma per domenica in casa della capolista Asti.

«La squadra [illegible] pronta [illegible] sprint finale, decisa a vendere cara la pelle — dice Bruno Agosti, [illegible] sportivo della Novese — L'impresa è difficile, ma continueremo a lottare e ci [illegible] [illegible] quando avremo la certezza matematica di non potercela più fare».

Bruno Agosti, [illegible] anni, nato a Novi Ligure, è pure allenatore [illegible] squadre Allievi [illegible] [illegible] [illegible] [illegible] [illegible] Bonafin. Dirige il [illegible] [illegible] società [illegible] ra, [illegible] al presidente [illegible] Bosco, la campagna acquisti. Centrocampista di ruolo, [illegible] entrato nel vivaio giovanile [illegible] Novese [illegible] anni. Aveva esordito in prima squadra a 17 anni nella partita vinta per 2-0 [illegible] [illegible] in serie D, segnando una rete.

Con la maglia biancoceleste, Agosti ha [illegible] parte a 18 campionati, disputando oltre cinquecento partite. Ha poi intrapreso la carriera [illegible] allenatore per poi tornare [illegible] società nella quale aveva [illegible] l'attività di calciatore.

Gustavo Collareta

Pinerolo, Candellero vuol fare la squadra

PINEROLO — Clima agitato nel dopo partita negli spogliatoi dei «Barbieri» dopo il deludente pareggio dei bian[illegible] con l'Abbiategrasso. E' in vista per domenica il derby [illegible] l'Orbassano al campo Sisport [illegible] Nuccio Candellero, [illegible] presidentissimo che forse è il primo [illegible] del Pinerolo, dopo un vivace colloquio con la tifoseria scontenta, ha deciso [illegible] prendere in [illegible] personalmente la conduzione tecnica della squadra.

Candellero ha più volte contestato Ravera, criticando vivacemente le scelte del [illegible] trainer che ha preferito in queste ultime gare il giovane Garetto [illegible] più esperto (e solido) Boggian [illegible] tenuto in panchina. Chiogna che [illegible] la mente del centrocampo.

«Non ho voluto andare negli spogliatoi nell'intervallo fra un tempo e l'altro — ha dichiarato Candellero — *per non condizionare le scelte di Ravera [illegible] [illegible] dire, dopo lo 0 a 0 ed [illegible] punto perso, che l'allenatore [illegible] sbagliato formazione. Sarò [illegible] quindi d'ora in poi a decidere [illegible] dovrà scendere in campo il Pinerolo»*.

Ezio Chiogna, giocatore nell'occhio del ciclone (anche parte della tifoseria [illegible] nei suoi confronti) ha comunque dimostrato contro i lombardi di avere [illegible] peso notevole nell'economia della squadra. Appena sceso [illegible] infatti l'ex astigiano (ormai da due stagioni a Pinerolo) ha colpito una traversa [illegible] punizione, dopo pochi minuti poi ha fornito con un lungo lancio un bel pallone a Dell'Anna, che ha colpito male.

[illegible] Binda

Protagonisti del pareggio della Pro Vercelli

Bonni e Franzi felici per i tifosi

VERCELLI — Due difensori hanno consentito alla Pro [illegible] raggiungere per due volte la Biellese ieri, al «Robbiano», in un derby dalle [illegible] emozioni. Per Angelo Bonni, [illegible] anni, [illegible] per Marco Franzi, [illegible] [illegible] una giornata da incorniciare.

La prestazione di Bonni merita un discorso particolare. Nella sua ultima apparizione in campionato a Vercelli, lo stopper [illegible] uscito di [illegible] volontà dal campo perché il pubblico lo aveva fischiato dopo [illegible] malaugurato autogol. Un abbandono clamoroso, riprovato da tutti. Lo [illegible] Bonni [illegible] pubblicamente chiesto scusa, qualche giorno dopo, promettendo [illegible] rifarsi. C'è riuscito in pieno, ieri, con [illegible] [illegible] del provvisorio 1 [illegible] 1 e [illegible] l'assist per il 2 [illegible] 2 di Franzi. I tifosi hanno applaudito [illegible] lungo Bonni che, a fine gara, appariva commosso: *«L'incitamento [illegible] pub[illegible] mi ha fatto rinascere, [illegible] ho parola»*.

[illegible] anche il giovane Franzi, soprattutto perché è riuscito a vincere la «paura» del Robbiano. *«Per gli impegni di studio* — ha spiegato — *riesco a giocare poco e quando il signor [illegible] [illegible] mette in campo sento troppo i tifosi e, specie in casa, non riesco [illegible] rendere come dovrei. Ma il boato che mi è entrato nelle orecchie dopo [illegible] gol di ieri mi ha ridato fiducia. Non lo dimenticherò mai più, così come non scorderò l'abbraccio dei miei compagni ed il "grazie" [illegible] Nobili»*.

e. mo.

Ha mancato di un soffio gol decisivo della Biellese

Le amare lacrime di Scienza

BIELLA — *Pallido più [illegible] sotto, gli occhi gonfi [illegible] lacrime, Fabio Scienza in [illegible] angolo degli spogliatoi [illegible] Biellese sta finendo [illegible] smaltire [illegible] cocente delusione per non [illegible] dato per un soffio alla sua squadra il gol della vittoria. [illegible] bene e nel male, la guizzante ala bianconera [illegible] stata una [illegible] protagonisti del «derby» [illegible] la Pro Vercelli, finito in parità sul 2 a 2, [illegible] senz'altro il personaggio che farà discutere i tifosi per tutta la settimana.*

Autore [illegible] prima stupenda rete, che ha portato in vantaggio la formazione bianconera, Scienza dopo il momentaneo pareggio della Pro [illegible] il successivo gol di Enzo ha [illegible] sul piede la palla del tre [illegible] uno [illegible] due minuti dal termine [illegible] partita, [illegible] ha calciato male, consentendo [illegible] Sattin [illegible] salvare sulla linea di porta.

«Non riesco ancora a capire [illegible] [illegible] suo[illegible] — *racconta Scienza* —. Ho preso la sfera a metà [illegible] e l'ho portata in area: ho scartato il portiere Coppo in [illegible] e forse mi [illegible] un po' sbilanciato, ma [illegible] sicurissimo di segnare, tanto è vero che non ho ceduto la palla a Sollier, che mi era corso in aiuto.

«Mi spiace soprattutto [illegible] i tifosi — *conclude* —, [illegible] quali volevo dedicare [illegible] bella vittoria nel "derby", visto che già nella gara di andata avevamo perso in maniera strana. Quando poi i vercellesi nella successiva azione hanno pareggiato, [illegible] sono sentito cadere addosso il mondo intero». [illegible]

Pini, operaio del calcio nel Borgomanero

BORGOMANERO — *Di lui [illegible] parla raramente, anche se gioca quasi sempre bene. Persino [illegible] una partita [illegible] qualità scadente come il derby Borgomanero-Arona, Pini è riuscito [illegible] svolgere dignitosamente [illegible] suo compito.*

Di lui [illegible] parla forse poco, perché tutti si aspettano che faccia sempre il [illegible] dovere, anche senza strafare. Pini [illegible] una specie [illegible] operaio [illegible] calcio: timbra puntualmente il cartellino ed esegue regolarmente il proprio lavoro.

Il lavoro che gli viene affidato è vasto; perché Massimo Pini, 23 anni, è giocatore polivalente. Quando arrivò [illegible] Borgomanero, tre anni fa (dopo [illegible] giocato come marcatore nel Legnano [illegible] quindi nel Villadossola [illegible] nella Solbiatese), fu subito promosso mediano di spinta: ma l'incarico gli [illegible] presto revocato perché [illegible] un terzino.

Pini imparò così il [illegible] ruolo, [illegible] l'anno dopo serviva [illegible] centrocampista: [illegible] il terzino divenne [illegible] e tornante. Quest'anno, si [illegible] di nuovo bisogno di un terzino, e Massimo è tornato perciò al vecchio ruolo, che alterna [illegible] quello [illegible] stopper: pronto a fare, quando è necessario, anche il libero.

Francesco Allegra

Iannelli si batte per salvare il Vado

VADO LIGURE — [illegible] quasi fatta per il Vado. La salvezza, obiettivo [illegible] vigilia per ogni matricola, [illegible] garanti[illegible] [illegible] successo nel derby col Sestri Levante [illegible] [illegible] compie[illegible] un discreto passo avanti [illegible] classifica ai rossoblù.

«Se avessimo [illegible] più — ha concluso il tecnico — forse non [illegible] stati [illegible] a stare col [illegible] [illegible] gola sino alla fine dopo il gol di Catroppa su rigore».

Uno dei pochi a provarci [illegible] [illegible] Francesco Iannelli [illegible] le [illegible] conclusioni da lunga [illegible] non [illegible] state troppo [illegible] [illegible] una gran botta [illegible] genoano, [illegible] [illegible] stagioni [illegible] la [illegible] rossoblù del Vado, ha [illegible] gridare al gol, ma la palla ha accarezzato il palo [illegible] si è persa sul fondo. Ventun anni, [illegible] [illegible] [illegible] tecniche [illegible] [illegible] grande generosità, [illegible] è uno dei punti [illegible] forza [illegible] [illegible]

Tra i [illegible] procampisti vadesi [illegible] è [illegible] quello più [illegible] L'[illegible] [illegible] sempre i compiti più impegnativi, perché [illegible] tratta di un [illegible] che si applica molto e che in campo dispone di un eccellente senso del piazzamento.

Ivo [illegible]

Galbusera vorrebbe il Trecate più in alto

TRECATE — Di Aristide Galbusera, 53 anni, dirigente [illegible] Trecate fra i più «passionali», molti dicono [illegible] ha... la testa tra le nuvole. No, [illegible] è che sia più distratto di [illegible] altri; all'origine [illegible] diceria c'è un qualcosa [illegible] ben preciso: Galbusera in gioventù (e anche adesso per la verità) è stato uno scalatore provetto.

Impresario [illegible] a Trecate, [illegible] quest'anno è entrato attivamente nel gruppo che porta avanti la società biancorossa. Di incarichi non ne rifiuta [illegible]. Adesso ha quello del [illegible] di gioco [illegible] [illegible] ne abbia fatto una malattia. C'è chi giura che contr[illegible]lla [illegible] d'erba uno per uno, ma [illegible] sicuramente [illegible] esagerazione. Anche il fatto che all'alba, prima [illegible] recarsi al lavoro, [illegible] [illegible] campo per controllare se il [illegible] erboso ha trascorso una buona nottata o meno, deve [illegible] una boutade.

Abituato [illegible] alle [illegible] [illegible] (pochi anni [illegible] [illegible] effettuato una «prima» eccezionale: la Sud-Est del Dente del Gigante nel [illegible] del Bianco, una scalata [illegible] più [illegible] cili per [illegible] conformazione [illegible] strapiombo della roccia) [illegible] rebbe vedere il Trecate nell'alta classifica.

Marcello [illegible]

Dai tornei di serie C alla Promozione

Rispoli firma per il Casale una delle reti della speranza

CASALE — Il sonante 3-0 con il quale il Casale ha superato la Virescit porta anche la firma di Daniele Rispoli, [illegible] anni, alla [illegible] quelle d'una volta, tutto finte e velocità, che gioca tra i nerostellati ma pensa alla sua Fiorentina, che ha meta in [illegible] cartellino.

Uno dei tre gol segnati ai bergamaschi nel giorno della [illegible] nerostellata (la squadra non vinceva da due mesi) porta la firma di Rispoli. [illegible] anche la rete più [illegible] La racconta lui stesso: «*Due finte di Angeloni e [illegible] Rosso hanno fatto cadere in trappola i quattro difensori bergamaschi ed io sono entrato in [illegible] libero ed ho potuto trafiggere il portiere*».

[illegible] stato un diagonale di sinistro di pregevole fattura (tipo quello di Virdis a Roma otto giorni fa) [illegible] ha scatenato la squadra sbloccandola definitivamente. «*Era [illegible] partita che dovevamo vincere* — afferma Rispoli — *e siamo scesi [illegible] campo decisi [illegible] farlo e convinti [illegible] riuscire nell'impresa. Era un po' l'ultimo tram per noi*».

A rendere più piccante la [illegible] della squadra nerostellata era anche [illegible] bruciante ricordo dell'1-3 rimediato all'andata. «*Un risultato ingiusto quello* — [illegible] Rispoli — *perché maturato in [illegible] incontro storto. Perso [illegible] per infortunio, [illegible] espulso anche Farina. Ieri invece è andata bene, il punteggio finale può sembrare severo, ma rispecchia l'andamento della gara [illegible] i valori emersi durante la stessa*».

«*Questa* — conclude Rispoli — *è la prima tappa per giungere [illegible] salvezza. Giocando [illegible] la grinta dimostrata [illegible] potremo far [illegible] anche domenica prossima nel match interno [illegible] Spezia. [illegible] la loro posizione [illegible] classifica [illegible] i risultati di ieri un punto potrebbe anche bastarci. Ma tenteremo [illegible] tutto: all'andata li battemmo, perché [illegible] riprovarci?*».

Franco Badolato

Nuvolone, dirigente novarese si chiede perché è finita così

NOVARA — *Egidio Nuvolone, l'accompagnatore ufficiale [illegible] Novara Calcio, è fra i pochi dirigenti nel mondo del calcio che dicono quello [illegible] pensano [illegible] quando le [illegible] vanno male. Quando [illegible] si tratta di criticare la squadra, [illegible] prendere [illegible] difese dei giocatori.*

Nuvolone è al Novara Calcio da [illegible] quindicina d'anni. Vi è entrato, a fianco del presidente Tarantola, quale espressione della tifoseria organizzata conquistandosi poi [illegible] suo preciso spazio, fino a diventare, nei gloriosi tempi [illegible] B, dirigente federale. Allora sì che il Novara aveva voce [illegible] capitolo...

Negli ultimi anni, invece, la squadra ha inanellato [illegible] delusione dopo l'altra. Qual è il giudizio [illegible] Nuvolone [illegible] questa stagione?

«Mi pare ancora inverosimile che una squadra quale il Novara abbia già praticamente concluso il proprio campionato a [illegible] fin troppo [illegible] che [illegible] Novara escluso dalla lotta per la promozione ha fallito il suo obiettivo primario».

Quali i motivi reali?

«E' difficile [illegible] una risposta di certezza, diversamente [illegible] già posto rimedio a questa situazione. [illegible] squadra dalle [illegible] possibilità potenziali, in effetti [illegible] riuscita ad esprimersi principalmente per carenze [illegible] temperamento, per la sufficienza a volte inspiegabile con la quale gli azzurri sono [illegible] in campo, in troppe [illegible] e da ultimo ieri con il Lecco. Una squadra, in sostanza, che non dà garanzie. Questo per non dire dell'estrema [illegible] con [illegible] quale si incassano certi gol [illegible] delle difficoltà ad andare a rete per errori [illegible] pacchiani in fase di realizzazione. Sono poi venuti meno alcuni elementi base sui quali doveva fondarsi la nostra squadra. Così la deludente stagione è presto spiegata».

[illegible] Ambiel

Niro nel Savona sconfitto esce a testa alta dal campo

SAVONA — *Claudio Niro, difensore del Savona, ha scelto la [illegible] giusta [illegible] sfoderare la prestazione migliore del campionato. Di fronte [illegible] va la capolista Carrarese e due attaccanti indiscutibilmente forti come Bressani e Zerbio, eppure ha assolto con sicurezza il compito che Cucchi gli ha affidato, tanto da risultare [illegible] termine il migliore dei suoi.*

Ha iniziato l'incontro su Bressani, ma, quando Zerbio ha segnato, Cucchi [illegible] preferito spostarlo su quello che stava rivelandosi, soprattutto [illegible] testa, come [illegible] punta più pericolosa. E anche col secondo incarico Niro se l'è cavata benissimo.

[illegible] *ventun anni, da [illegible] a Savona, Niro ha iniziato [illegible] torneo [illegible] riserva ma, prima grazie agli infortuni dei compagni e poi per merito della sua volontà, ha finito con il guadagnarsi in pratica la maglia da titolare.*

La [illegible] stagione è andata in crescendo. All'inizio ha spesso deluso, con il passare delle domeniche ha acquistato però una [illegible] sicurezza [illegible] ha anche affinato [illegible] suo bagaglio tecnico. [illegible] pure la fama [illegible] causare rigori, [illegible] [illegible] qualche tempo a questa parte [illegible] riuscito [illegible] a scrollarsi di dosso questo difetto.

Con la Carrarese, ha, insomma, coronato l'inseguito [illegible] alle prestazioni migliori. Nel giorno in cui i suoi compagni [illegible] difesa sono apparsi assai incerti, ha bloccato prima Bressani e poi Zerbio senza lasciare loro troppe palle da giocare. E, tenendo presente chi [illegible] [illegible] fronte, [illegible] si tratta certo di [illegible] impresa da poco.

Lo conferma anche il [illegible] allenatore, Piero Cucchi: «Ieri [illegible] retroguardia [illegible] è parsa solida come in altre [illegible] Qualcuno era troppo distratto, e questo, una volta tanto, ci è costato la partita. Niro è andato bene, per [illegible] è un momento felice. Per questo ho preferito, dopo il gol, [illegible] lo [illegible] Zerbio, che aveva portato in vantaggio [illegible] Carrarese proprio di testa».

Sandro Chiaramonti

Nonostante il bravo Turla l'Imperia finisce a picco

SEREGNO — E' stato uno dei pochi nerazzurri a uscire dallo stadio «Ferruccio» di Seregno a testa alta, e a salvarsi dal naufragio generale. Con Brunetti, e il solito Marinelli, Stefano Turla ha meritato la palma del migliore in campo di un'Imperia disastrosa, che ha disputato la peggior partita esterna della stagione, [illegible] ruzzolata miseramente a terra contro una diretta avversaria nel sempre più arduo [illegible] verso la salvezza.

Al termine della gara, Turla [illegible] il capo, desolato: il suo impegno non [illegible] bastato [illegible] [illegible] una cocente, imprevista sconfitta. Proprio Turla, al 12' del primo tempo, ancora sullo 0-0, aveva avuto [illegible] favorevole occasione per portare l'Imperia in vantaggio: ma il suo tiro [illegible] fuori [illegible] un'autentica staffilata, era stato deviato sulla traversa con la punta delle dita, dall'attento Lorenzotti.

Vivacissimo, il tornante [illegible] dato alla mezz'ora un'altra dimostrazione della giornata [illegible] buona vena, con [illegible] bomba, su invitante servizio di Brunetti, parata molto bene dal portiere lombardo. Purtroppo, l'ottima prestazione di Turla (23 anni, prelevato [illegible] comproprietà [illegible] Carrarese, la scorsa estate), ha coinciso [illegible] la prova negativa [illegible] gran parte dei compagni: i suoi lanci calibrati son caduti nel vuoto, [illegible] il giocatore, encomiabile per volontà e impegno, ha continuato a predicare nel deserto.

Solamente Brunetti e Marinelli, appunto, [illegible] stati all'altezza della situazione, [illegible] questo [illegible] è stato sufficiente ad evitare una [illegible] d'arresto, che potrebbe avere brutte [illegible] sul futuro dell'Imperia. Anche «mister» Giovanni Sacco era amareggiato: ha avuto però parole di elogio per Turla, un elemento da lui fortemente voluto, durante la campagna acquisti: «*Se quel tiro non [illegible] fosse stampato sulla traversa, ma fosse entrato in porta, probabilmente, adesso, non [illegible] mo qui a disperarci, e a recriminare ancora una volta sulla sfortuna*».

[illegible] Delfino

Marchesi voleva fare a Cossato il più classico gol dell'«ex»

COSSATO — C'è mancato [illegible] che Tilly Marchesi, mezz'ala del Grignasco, con un passato nelle [illegible] di Biellese, Borgosesia e Cossatese, riuscisse [illegible] suo intento [illegible] siglare il classico gol dell'ex: ad un quarto d'ora dal termine, sul risultato [illegible] 1 [illegible] 1, con [illegible] [illegible] squadra ridotta in [illegible] per l'espulsione di Zaffani, [illegible] avuto sul piede [illegible] palla del possibile vantaggio.

«*Ho tirato [illegible] limite dell'area al volo una gran [illegible]* — ha detto negli spogliatoi — *ma il pallone è uscito di poco a lato*». Marchesi ci teneva un sacco a fare bella figura al [illegible] contro la sua ex società.

Era stata infatti proprio la Cossatese a cederlo al Grignasco quattro [illegible] fa, considerandolo [illegible] alla fine della carriera. Invece, [illegible] dei rossoneri, il trentaquattrenne centrocampista ha scoperto la sua seconda giovinezza. Per [illegible] stagioni, [illegible] tifo [illegible] delle [illegible] il risultato uno tra i più continui giocatori valsesiani, meritandosi l'appellativo di «sette polmoni» del centrocampo valligiano.

«*A guardare [illegible] carta d'identità* — [illegible] spiegato ieri al termine [illegible] confronto con gli azzurri di [illegible] — *dovrei essere agli spogliatoi come calciatore. Invece [illegible] campo mi sento ringiovanire. [illegible] perché tenterò [illegible] giocare il più a lungo possibile, sino a che, sia chiaro, mi sentirò utile [illegible] squadra. Ma quando [illegible] però di essere [illegible] peso [illegible] perplessità ad attaccare le scarpe al chiodo. Anche se spero di procrastinare il più tardi possibile questo momento*».

Roberto Eynard

Il vecchio Giovannini intende chiudere in bellezza con il Bra

BRA — «Roberto, sei [illegible] noi»: i tifosi [illegible] *Bra* [illegible] incitare *chi se [illegible] merita*. Così ieri, dopo [illegible] *non [illegible] partita con l'Audace Boschese, gli applausi [illegible] andati a Bruno che [illegible] segnato il gol, ma soprattutto a Roberto Giovannini, il «vecio» [illegible] cian giallorosso, [illegible] giocatore-armadio del [illegible] arretrato della squadra [illegible] Carlo Borsalino. Giovannini è stato per [illegible] ta minuti l'angelo custode [illegible] Mogni, l'estroso «avanti» dell'Audace Boschese, a non gli ha concesso spazio. Roberto vuole chiudere in bellezza: già, perché questo è il suo ultimo campionato. E' [illegible] '48, 34 [illegible] appena compiuti e alle spalle [illegible] lunghissima carriera nelle file dell'Asti, del Cuneo, [illegible] Torretta [illegible] Caterina. [illegible] quattro stagioni [illegible] l'uomo-squadra [illegible] Bra, [illegible] punto di riferimento per i più giovani, [illegible] difensore sicuro e altamente tecnico. Giovannini ha già conseguito [illegible] patentino di allenatore.*

«Speriamo [illegible] rimanga con noi — dicono i dirigenti braidesi —. Roberto si occupa già [illegible] [illegible] preparazione fisica della squadra [illegible] contare su un giocatore esperto come lui sarebbe davvero importante».

Ieri Roberto Giovannini [illegible] stato sicuramente [illegible] migliore in campo. Ha interrotto quasi tutte [illegible] puntate offensive dell'Audace [illegible] [illegible] «caricato» i suoi, spronandoli all'attacco. Gran parte del merito di questa vittoria spetta [illegible] «vecchia roccia», questo giocatore generoso che, nonostante la non più giovane età, riesce ancora [illegible] avere [illegible] fiato per superare i marpioni [illegible] Promozione.

Fiorenzo Panero

Moncalieri, gli applausi dei tifosi sono tutti per Giova Ferrero

MONCALIERI — Il pubblico [illegible] se è sempre [illegible] numeroso, [illegible] perché è un po' deluso, ma tra la gente c'è in ogni caso chi grida «forza Giova», sapendo [illegible] [illegible] è fiato sprecato. «Giova» è Giovanni Ferrero, centrocampista del Moncalieri, faticatore se occorre «coprire» ma brillante regista [illegible] è [illegible] [illegible] impostare. [illegible] bell'atleta davvero, prezioso [illegible] squadra e per [illegible] apparisce. Piuttosto, è essenziale, cioè fa quello che è giusto ma senza mai mettersi in mostra. La [illegible] è contenta di lui, [illegible] del resto proviene dall'Asti, cioè [illegible] [illegible] superiore, [illegible] se gioca a Moncalieri già da tre anni. Ha solo 24 anni ma deve patire rimpianti da veterano: «A 18 anni "provai" per la Spal — dice —, si interessarono di me, mi visionarono, ma proprio [illegible] partita importante mi ruppi un braccio. Pazienza. [illegible] fa lunga [illegible] [illegible] spiace aver dovuto abbandonare [illegible] i sogni così presto. [illegible] [illegible] [illegible] classico, poi si è iscritto a Giurisprudenza ma gli è mancato il papà.

[illegible] cercato un lavoro — spiega — ma [illegible] l'ho fatta. [illegible] voglio finire l'Università, [illegible] vedremo, per [illegible] il calcio [illegible] è [illegible] unico, [illegible] hobby».

[illegible] piace Moncalieri, il Moncalieri, ma [illegible] [illegible] [illegible] [illegible] la squadra avrebbe potuto vincere il campionato ma poi si è illusa ed ha sprecato il vantaggio, proprio [illegible] fanno i «nuovi ricchi». [illegible] [illegible] [illegible] sogno [illegible] [illegible] [illegible] finire. Abbiamo regalato un [illegible] già vinto, è tutta colpa nostra». E' un discorso [illegible] sincero, [illegible] [illegible] capaci [illegible] farlo.

[illegible]

Pregliasco, terzino a Carcare piace al pubblico femminile

[illegible] — Leo Pregliasco, [illegible] terzino [illegible] Carcarese [illegible] con Garra, uno [illegible] pochi valbormidesi che militano [illegible] [illegible] squadra [illegible] promozione. Quest'anno, dopo [illegible] periodo [illegible] [illegible] e contrasti con i dirigenti biancorossi, è riuscito [illegible] imporsi [illegible] squadra [illegible] a [illegible] vero fuoriclasse.

Ma non è solo un campione del calcio. Leo [illegible] [illegible] personaggio. Dipendente dello [illegible] Acna [illegible] Cengio (in questo periodo [illegible] in [illegible] integrazione) è il [illegible] del pubblico [illegible] che [illegible] perdona beneficio gli attimi [illegible] crisi, [illegible] forse al[illegible] [illegible] [illegible] [illegible] svolge [illegible] [illegible] [illegible] [illegible] non [illegible] impedisce di essere [illegible] presente agli allenamenti ed alle partite.

«Con [illegible] Nocentini — dice — ho trovato finalmente un [illegible] [illegible] [illegible] quillo. La squadra ha girato bene per tutto il campionato, per cui posso tranquillamente [illegible] che ci meritiamo il secondo posto [illegible] classifica».

Non si perdona e non perdona [illegible] [illegible] compagni [illegible] [illegible] [illegible] nei derby [illegible] la Cairese. «[illegible] quei [illegible] scivoloni — è convinto — ora potremmo essere noi a cantare gloria dal vertice [illegible] classifica».

Sulla questione fusione non vuole intervenire. «A me interessa giocare — è il suo pensiero — i giochi [illegible] presidenti [illegible] [illegible] teressano. [illegible] i [illegible] che [illegible] Vinai decidere [illegible] [illegible] una [illegible] unica per la Valle [illegible] [illegible] [illegible] eterne rivali. [illegible] [illegible] vestirò i colori [illegible] Carcare [illegible] [illegible] in [illegible] sorridere [illegible] [illegible]».

Gian Paolo Carlini

Piquet ha vinto a Rio ma poi è svenuto per il caldo e la fatica

DAL NOSTRO

RIO JANEIRO — Lo spauracchio motori turbo non è più tale dopo il Gran Premio del Brasile, sei vetture con propulsore sovralimentato iscritte due si neppure qualificate (le Toleman) sola ha portato a termine la corsa, la Renault di Prost, classificatosi terzo alle spalle del vincitore Piquet e di Rosberg (Williams).

La Ferrari ha dato delle grandi emozioni, ha condotto per metà gara con Willeneuve, dall'inizio al ventinovesimo giro, poi alla fine ha ceduto. Pironi si piazzato ottavo, ma ha disputato una di rimonta. Per quanto riguarda canadese, che aveva dato l'impressione di poter vincere, un'uscita di pista lo ha tolto lasciando via libera a Piquet. In ogni caso, la Ferrari C2 stava perdendo colpi sarebbe stata comunque superata dalle avversarie.

E' bastato un circuito un poco più tortuoso, all'altezza del livello mare, per ridimensionare quindi i motori turbo, che non hanno più avuto quel dominio che sembrava dover stagione dopo la Kyalami. In sostanza, l'alleggerimento delle vetture inglesi equilibrato nuovamente i valori in campo. Molta importanza ha avuto anche situazione delle gomme, che nel dei motori turbo, per le maggiori accelerazioni, sono sottoposte a una forte usura e numerose difficoltà.

questo punto difficile dire che ancora puntare tranquillamente al titolo mondiale come sembrava. arriverà cittadina, quella di Long Beach, e ancora volta i motori turbo dovrebbero farcela conquistare la vittoria.

Per quanto riguarda Ferrari, ci indicazioni positive sul piano della velocità massima ottenuta e delle performances generale, anche dei problemi da risolvere quanto riguarda curve lente e di strada. sostanza, verifica un fenomeno opposto a quello cui abbiamo assistito l'anno scorso, quando le vetture di Maranello erano competitive nei circuiti lenti venivano regolarmente battute in quelli veloci.

Trasferta negativa per l'Alfa Romeo, che ha deluso tutte aspettative. Dopo aver fatto segnare dei tempi record in prova Ricard, milanese era molto attesa sul circuito di Jacarepagua. Invece, De Cesaris Giacomelli non sono praticamente mai stati in corsa per un piazzamento brillante. Il giovane era ottavo all'inizio, con una buona partenza, ma stato subito messo fuori da una rottura parte inferiore della carrozzeria. Il bresciano, invece, non ha avuto chances fin di problemi di tenuta di e successivamente stato eliper la rottura della frizione. tecnici della squadra italiana, e in particolare il francese Ducarouge, dovranno rimboccarsi le maniche per di mettere a punto le vetture, perché può andare avanti solo con le promesse.

Per quanto riguarda la lotta per il titolo mondiale, mentre francese ha racimolato quattro punti preziosi trova nettamente comando (e Piquet lo insegue da vicino), molti dei possibili protagonisti della battaglia stagione rimasti esclusi gara: Lauda, Reutemann, Arnoux rimasti vittime di incidenti e non hanno fatto alcun passo avanti nella classifica iridata.

è stata caratterizanche da momenti drammatici causa della temperatura torrida che ha a dura prova dei piloti. Alcuni sono usciti di pista altri, come Patrese, Mansell e lo stesso Piquet, sono svenuti per la fatica.

Chiavegato

Respinti i reclami Ferrari della Renault

BUENOS — La giuria Gran premio automobilistico del spinto proteste ufficiali presentate squadre delFerrari, le quali le Brabham e la di violato le regole di gara.

Non accogliendo i reclami due squadre i due primi posti sono assegnati rispettivamente alla Brabham e alla Williams, terza.

Monza 1981: Gran Premio d'Italia

I piloti di F.1 vincono con Ferodo

Dopo Gran Premio Brasile, seconda prova del mondiale F. 1, la classifica campionato è la seguente:
1) Prost 13 punti
2) Piquet 9
3) Rosberg
4)
5) 4
7) 3
8) Mansell 2
Alboreto
Prossima G. P. degli Usa (Long Beach, 4 aprile).

Anche voi potete sfruttare l'esperienza delle competizioni per la sicurezza di ogni giorno, pretendendo materiali originali Ferodo.

FERODO
Abitudine alla vittoria

Pallanuoto: il Savona ha gettato la maschera

Se fino a qualche tempo fa le imprese Del Monte Savona potevano apparire soltanto come un abile sfruttamento sorpresa da parte di una neopromossa giustamente caricata dall'entusiasmo, con la vittoria ottenuta liguri sabato ai danni Florentia i dubbi sono scomparsi. Specialmente si conto del modo in cui si è concretato questo successo. *«Abbiamo ampiamente meritato di vincere* — dice Claudio Mistrangelo —, *perché abbiamo sviluppato una massa enorme gioco, anche se purtroppo abbiacommesso un'incredibile quantità errori. Tanto per dire, ci siamo permessi di sciupare qualcosa come cinque situazioni di superiorità numerica abbiamo colto sette pali. Quindi, pur rimanendo sempre in vantaggio, abbiamo sofferto un po', in quanto i nostri avversari hanno saputo sfruttare tutta la mole di gioco che 'hanno prodotto»*.

Eppure Del Monte, secondo suo allenatore, partita lo scopo di fare punti per la salvezza: *«Sì, è vero* — continua Mistrangelo — *ma è un campionato ancora da definirsi; c'è insomma un netto livellamento, in alto o in basso, è difficile giudicare, anche se convinto che quest'anno tutte le squadre siano preparate in modo molto più scrupoloso»*.

Ma questa partenza-lampo non potrà influire poi futuro, causando un certo cedimento?

«Non credo — risponde tecnico savonese — *la nostra preparazione è stata programmata in modo scientifico, quindi non dovrebbero essere problemi per mantenere la forma. Caso mai troveremo più difficoltà; perché sa- altre squadre progressivamente»*.

Al termine di questa prima giordunque è ancora presto per dire che cosa potrà effettivamente succedere in questo campionato di serie A, soprattutto che cosa potrà fare questa Monte, que già possibile fare un bilancio: *«Abbiamo dimostrato* — afferma Mistrangelo — *di sicuall'altezza degli altri. In secondo luogo abbiamo una preparazione notevole sono sicuro che si può tenere; purtroppo però manchiamo ancora parecchio di esperienza, ne abbiamo pagato le conseguenze. Con un po' più di esperienza non avremmo, per esempio, perso il Posillipo, e forse avremmo potuto fare un punto in più a Camogli»*.

Insomma Del piena , ma non si è montata la testa: *«Noi siamo perfettamente consci di ciò che fatto di che potremo fare, teniamo i piedi per terra, perché la strada è ancora lunga»*. Una strada molto complicata, che la Del Monte, già costretta per mancanza di una piscina ad emigrare Sampierdarena, potrebbe obbligata dalla Federazione a giocare in un impianto ancora più lontano. *«Certo per noi* — conclude strangelo — *non è un fatto positivo piscina. Tirare sempre nella porta che conosci più facile, perché hai molti punti di riferimento. Invece noi siamo spesati e poi così un'immagine di minore credibilità, ed un'immagine*

Pignata

I boccisti italiani ancora in cattedra

margine (28 4) bei boccisti azzurri nei confronti (è ormai lontano novembre del '79 che i transalpini inseguono un'affermazione) c'è sottolineare squadra — Sturla (cap.), D. Amerio, Bonadio, G. Repetto, Vay — ha ancora una volta offerto una prova maiuscola, sia individualmente che collettivamente.

file c'è che scoppia di e di gioco: disputato cinque partite, ha e gli avversari, in totale, sono racimolare 14 punti (13-5, 13-2, 13-0, 13-2, 13-5). Il pinerolese ormai vera garanzia e merita elogi.

Sturla, in campo dopo un malanno l'ha in difficoltà, pur è apparso all'apice forma, nei momenti-chiave ha sfoderato colpi di che gli hanno permesso superare anche situazioni piuttosto scorbutiche. Vay lo si scopre oggi: un giocatore che dà affidamento e grado rendimento lineare e soddisfacente.

ha un palo perdere imbattibilità in azzurro (cinque partite, cinque vittorie), è riuscito a spuntarla, sul . Il giovane Repetto, infine, ha dimostrato di possedere peccato gli facciano un po' difetto grinta e la dovuta concentrazione, due doti che solo giocando con continuità potrà acquisire.

Due parole, infine, per gli organizzatori . B. Pianazza-Boule jour: veramente difficile di riuscire a fare meglio in un internazionale così impegnativo.

g. tol.

Permettiti il lusso di viaggiare in 131

e scegliere tra le 131 a benzina disponibili presso Succursali e Concessionarie Fiat quella che preferisci senza badare spese.
Potrai avere una 131 accessoriata di extra speciali fino al valore di

400.000 lire

senza spendere di più, o cogliere l'occasione eccezionale di risparmiare 400.000 lire*.

FIAT

* Fino al 16 aprile 1982.

Primavera è anche... passeggiate nel bosco e merende in piola

«Ritrovarsi coraggiosamente sotto una pergola ancora orfana di fronde e ancora gelida per ventate sottili e penetranti, per il primo pasto all'aperto»

Sono sensazioni che [illegible] ogni anno di questi tempi si rinnovano creando dentro anche ai non giovanissimi turbamenti insoliti che vengono subito relegati in giustificazioni del tipo «*E' il tempo con questo strano caldo*», oppure «*Quest'aria mette addosso* [illegible] *nervosismo...*». Invece [illegible] proprio la primavera.

Arriva insospettata, presi com'eravamo nella mor[illegible] del freddo abituale. Poi, i palazzi smettono quel loro colore grigio per riflettere, seppure in modo sfumato, lame [illegible] giallo di un sole già caldo e anche l'aria abbandona quel sapore di fumo freddo per arricchirsi di vaghi profumi che [illegible] sicuro non vengono dal cemento della città, [illegible] allora la primavera diventa intuibile.

Gli sguardi corrono immediatamente alla collina per [illegible] rivelazioni sul misterioso fermento, ma di quaggiù le curve scure dei colli non dicono nulla di più: sono ancora scarne e un poco lugubri; i corsi che costeggiano il Po non hanno mutato il consueto aspetto perché [illegible] platani, visti dall'automobile in corsa, mantengono la loro triste caratteristica: scheletriti e monchi come sono.

Ma dov'è dunque la primavera? Bisogna cercarla più su. Solo così facendo diventa comprensibile. Occorre calpestare il terreno perché mandi umori [illegible] profumi di prossimo muschio e osservare i rami da vicino perché le piante offrono il miracolo delle piccole [illegible] rosso-violacee.

Passeggiare nel bosco adesso vuol dire ritrovare i tempi dell'infanzia dove fortunati bambini scavavano la terra in prossimità di polle d'acqua per trovare lombrichi rossi, esca ideale per trote voraci, [illegible] perde[illegible] il loro lungo tempo per [illegible] i merli che al «raspo» lungo i fossi, con saltelli e minimi scatti del [illegible] bruno e del becco giallo, proponevano il misterioso «ritmo della vita».

I bambini di oggi, magliettati Mazinga, la primavera [illegible] vedono spesso in tv, che per fortuna è anche a colori. I genitori comprensivi vogliono che questi loro figli però [illegible] sappiano un po' di più, e allora via tutti insieme, il sabato o la domenica, per la collina [illegible] l'alibi [illegible] «girasole». Così, tristemente, più che le primule si scorgono ironiche fioriture di posteriori di gente chinata per raccogliere nei prati i primi esili radicchi.

Ma nel bosco è proprio più bello. Si può rinunciare anche all'insalata [illegible] godere della vista dei teneri crochi che si fanno strada fra gli ammassi delle vecchie foglie secche della passata stagione, mentre le macchie giallo-canarino delle primule sfidano il color ocra del sottobosco.

La prigione della città viene aperta perché la primavera ha graziato un po' tutti, indiscriminatamente. La via della libertà [illegible] possiede gravi ostacoli [illegible] questa nostra collina, privilegiata perché a pochi passi dalla città-carcere, offre lenimento e conforto a chi sa chiedere con discrezione, [illegible] chi [illegible] guardare con il [illegible] [illegible] bambino di allora.

Non è però peccato — crediamo — ritrovarsi coraggiosamente sotto [illegible] pergola [illegible] orfana di fron[illegible] e ancor gelida per ventate sottili e penetranti, per il primo pasto all'aperto. Non [illegible] ormai i sistemi per ripararsi da [illegible] «*freddo di ritorno*» per gustare un paesaggio che già possiede tutti i requisiti per esplodere fra [illegible] molto in [illegible] composita tavolozza di colori pastello. [illegible] ristoranti della collina sono molti e nessuno rifiuta di servire piatti veloci in veranda, mentre laggiù, fra boschi di alberi da frutta [illegible] vallette umide, si consuma il miracolo della primavera.

Attenzione però a non strafare: i primi giorni della «stagione della libertà» devono essere affrontati con una meticolosa cura da miniaturisti: sguardi continui ai particolari del paesaggio che possono rivelare sorprese negli umidi anfratti del sottobosco e abbandono totale di fronte ai caldi colori dei primi fiori e erbe; ma [illegible] dedicatele troppe ore perché il sole (come dicevano i nostri vecchi) possiede doti infide dovute agli «umori della stagione scorsa».

La primavera è benedetta, ma un anziano signore che si era avventurato per troppe ore nei boschi sotto un sole caldo, però avvolto da arie fredde, [illegible] rimediato così [illegible] serie di acciacchi, parafrasando una [illegible] di Loretta Goggi, dimostrando così di avere capito bene i «perché della vita», giustamente si era messo [illegible] imprecare: «*Maledette "primavere"*».

Nevio Boni

ROSA D'ORO
della Rosa d'Oro Srl.
Patrocinio Accademia italiana della cucina
Mestolo d'oro 1973
Parcheggio
Cerimonie - Coktail party
Simposi - Seminari - Conferenze
E' gradita la prenotazione
10040 S. GILLIO (Torino)
Viale V. Balbo 1 - Tel. 984.08.90

Ristorante
«GIRARROSTO»
Salone per cerimonie
Cucina casalinga
E' gradita la prenotazione
Chiuso il lunedì
Mestolo d'oro piemontese [illegible]
[illegible] d'argento
della [illegible] Padana 1980
10090 S. RAFFAELE CIMENA
Via Torino 6 (Piana) - Tel. (011) 960.20.60

MAXI RISTORANTE
CALUSO MAGO
di Piero Crosio
Tel. 98.33.149 - 98.33.489
BANCHETTI
CERIMONIE
COLAZIONI
RINFRESCHI
attrezzato
fino [illegible] 2000 coperti

BONDI' CEREA
"LA CASCINOTTA"
del BONDI' CEREA
Griglia e girarrosto
Salone per ricevimenti
Gradita prenotazione
★
Prossima riapertura della
TAVERNETTA con musica
★
10020 - PECETTO TORINESE
Str. Pecetto -Chieri - Tel. (011) 960.98.56

Ristorante
RANCH della VALLE
Specialità alla brace
Sono gradite
le prenotazioni
Chiuso il lunedì
... a [illegible] da Torino
GASSINO
Via della Valle [illegible] - Tel. 960.7122

RISTORANTE
DEFILIPPI
Specialità campagnole
... a 18 km da Torino
strada per Sciolze
GASSINO
Str. [illegible] 8, [illegible] Bussolino
Tel. [illegible] (chiuso il martedì)

Ed il protettore dei cuochi (San Pasquale di Bailone) inventò lo zabaglione

**Alcuni dicono che il termine derivi dall'arabo «Al zabai», ma non è vero
Alla ricerca di «finanziere», «ratatuia» e «goffrè», tipici piatti delle nostre valli**

L'unico piatto che fa eccezione è la «finanziera». E' una specialità «ricca», piena di ingredienti. La maggior parte della cucina piemontese, e le zone del Canavese e della Val Susa non fanno eccezione, è di origine popolare, povera in una parola. La «finanziera» invece no e il nome ne è testimonianza. Nacque in ambiente signorile e patrizio. Quando giunse (solo per le grandi occasioni, come usa ancora adesso) sulle tavole del popolo il commento fu unanime: «*Per mangiarla sempre bisognerebbe essere un grande finanziere*». E il nome rimase.

Oggi si sta ritornando alla scoperta della cucina popolare. Sarà perché tornare alle origini fa sperare di evitare i prodotti chimici, le sofisticazioni ed i vari conservanti, ma riuscire a procurarsi un salame di campagna ormai è un vanto. Una serata chic era, sino a poco tempo fa, radunarsi attorno ad un tavolo imbandito e ricco di cibi «aristocratici», adesso invece è di moda «puciare» (intingere) tutti dalla stessa pignatta della «bagna cauda». La pasta e fagioli sta spopolando. I ristoranti hanno compreso l'antifona, per cui quando si va fuori a pranzo o a cena si legge il «menù all'antica».

Sia nel Canavese che in Val Susa sono molte le occasioni per tornare alle «ricette dei nonni». Entrambe le zone erano piene, rispettivamente, di cascine e di grange, le baite dell'alta valle popolate specialmente d'estate quando le mucche salivano a pascolare in alto. Erano le cascine le fabbriche dei piatti e delle migliori specialità che hanno resistito al tempo e sono giunte sino a noi.

Il Canavese (pochi lo sanno) può addirittura vantare l'origine di una golosità conosciuta in tutta Italia, lo zabaglione. Alcuni malinformati favoleggiano persino che «zabaglione» derivi dall'arabo «al zabai», inesistente termine di origine araba. La verità è molto più vicina: lo zabaglione viene attribuito a colui che è il protettore dei cuochi, San Pasquale Baylón che, quando era un giovane sacerdote, per primo ebbe l'idea di sbattere un tuorlo d'uovo, aggiungere zucchero e poi mescolare ancora, allungando con del buon vino moscato dolce preso dal fresco della cantina.

Per decenni e dall'origine lo zabaglione fu innaffiato con moscato; solo dopo l'unità d'Italia il Marsala di Sicilia sostituì uno dei più preziosi nettari dell'astigiano. E il nome? Chiamare la prelibatezza «San Pasquale» non piaceva, nacque allora Sanbailon, che in piemontese fa «sanbailun». Con una lieve degenerazione del termine si giunse a zabaglione in italiano.

Ma chi si trova in un ristorante di Ivrea o del Canavese può tranquillamente svariare, a seconda della stagione, dal fritto misto, al «gran bolliti», alla zuppa di cavolo ed alla celeberrima «tufeia» che alla cotica di maiale aggiunge nella pignatta il sapore dei fagioli. Molti anche i ristoranti che sono in grado di servire il «capunet», il carpione di zucchine e, per finire, la composta di pere.

Il ritorno al buon tempo antico, vero revival della cucina povera, è una realtà che ha fatto risorgere tanti piatti caduti nel dimenticatoio e conservati nelle abitudini di poche anziane massaie. Il riandare alle antiche ricette ha fatto anche piazza pulita di tante cattive abitudini, condite qualche volta con la «Coca-cola». In ogni caso è stata decretata la supremazia culinaria della campagna sulla città.

La cucina piemontese viene dalla provincia e dalle vallate. I torinesi sanno ancora mangiare bene? Pare di sì, per questo tante volte per i pranzi e le grandi tavolate si parte e si va «fuori», verso i ristoranti divenuti i templi della grande e antica gastronomia. Celebre e rinomato in Val di Susa è il «ratatuia», un delizioso impasto di pezzi di carne di maiale e coniglio accompagnati dalla polenta. Ogni piatto ha la sua stagione ed i funghi della Val Susa sono cucinati, a tempo debito, come raramente altrove si sa.

Non manca invece la cacciagione, di tempo decisamente selvatica, oggi decisamente cucinata secondo le vecchie ricette essendo lepri e fagiani per forza di cose d'allevamento. Se, quindi, si vuole gustare il «paté di gallo forcello» (il fagiano nero di montagna) bisogna essere fortunati.

Più facilmente reperibili sono invece i «goffrè» a base di farina di segale e grano cotti in padelle di ferro con lardo e olio (sono specialmente diffusi per la festa di San Giovanni). In Val di Susa hanno inoltre fama ed eccellenza i formaggi e le tome prodotte nella zona di Cesana e della valle Argentera, le patate di Salbertrand e il vino di Chiomonte. Vale la pena qualche volta di trasformarsi in turisti degli itinerari gastronomici per scoprire i piatti semplici e le curiosità locali. Le ricette nate dalle abitudini e dagli ingredienti maneggiati per secoli (quando le difficoltà di comunicazione isolavano mille volte più di adesso) possono arricchire non solamente il bagaglio gastronomico di ognuno, addirittura regalare a tutti una fetta di storia e di «cultura» piemontese. **m. v.**

RISTORANTE
La Staffa
NUOVA GESTIONE
La cucina delle antiche usanze vi attende
Gradita la prenotazione
VINOVO
Via Circonvallazione 26
Telef. (011) 965.10.87

... dal 1400 "La Giacometa" Antica Locanda
Pranzi
Colazioni
di lavoro
E' gradita
la prenotazione
Strada antica di Francia 1
VILLAR FOCCHIARDO
Tel. (011) 964.50.00

LA TORINESE
1° classificato «5 menù»
Stampa Sera
CUCINA TIPICA PIEMONTESE
(Fritto misto - Funghi - Rane - Lumache)
VINI TIPICI PIEMONTESI
Chiuso il martedì e mercoledì
Sono gradite le prenotazioni
RIVODORA
(il bivio a destra dopo S. Mauro per Gassino)
Tel. (011)

BAR - RISTORANTE
MONTELERA
VALDELLATORRE - Via Mulino
Tel. (011) 967.08.93.
(chiuso il mercoledì) la prenotazione
Cucina casalinga, sale per banchetti
Giochi da bocce, ampio parcheggio
e poi...
al sabato
musica e danze
per tutte le età

RISTORANTE
CORONA GROSSA
Specialità piemontesi
Vini tipici
Chiuso il lunedì
CIRIE' - Via Vitt. Emanuele 150
Tel. (011) 920.04.37

LE CASCINE
ristorante-dancing
nel magnifico parco
di Stupinigi
Salone per pranzi
e ricevimenti
STUPINIGI
011 900.2581

da
VARUSIO
lo chef
della buona cucina
vi attende a
PIOSSASCO
c. Orbassano - BEINASCO
strada per Pinerolo
telefono 906.4777
Prezzi modici - Sconti per comitive

Sotto una dolce topia tra Superga e Baldissero sulle strade della collina

Si possono trovare funghi anche fuori stagione, ragazze francesi e camerieri del Senegal - Tra I boschi come nelle cartoline

Non bisogna fare decine di chilometri per sentirsi fuori dalla città. Basta poco. Anche il più classico dei percorsi torinesi, quello di Superga, riserva piccole ma delicate sorprese. Dopo pochi tornanti, al primo lungo rettilineo, nascosto sulla sinistra, c'è il parco del Gambino. Non molto noto. Lo si raggiunge passando sotto un che regge il percorso della Cremagliera.

All'interno, viottoli vialetti che corrono in mezzo boschi sfrondati di castagni giovani. Panchine di legno grezzo, come abbozzate, state poste sul cammino. Si compiono alcune decine di metri in salita si arriva ad uno slargo dove sono stati piazzati anche dei tavoli. In fondo alla valle tutta verde boschi, Torino. In alto, fondale alla città, le montagne. Lo spettacolo seppur cartolinesco è suggestivo e se si ha la fortuna di raggiungere il parco in una giornata ventosa si potrà godere del paesaggio restando chiusi dentro un involucro naturale risparmiato dal vento.

Dopo aver raggiunto la cima del colle sempre percorrendo la strada per la Basilica, prima delle bancarelle che offrono ai turisti-pellegrini souvenir orrendi del tipo posaceneri di falsa ceramica che suggeriscono: «*A Superga andai a pensai questo ricordo portai*». Proprio prima, c'è un punto in cui si domina la valle. Bisogna aver il coraggio di suonare un campanello che è posto sulla grande porta di vetro tutta piena di decalcomanie, perché la non sembra a prima vista ristorante.

Invece qui, tre singolari personaggi servono i funghi alla foglia di vite anche fuori stagione. La ragazza francese, il torinese puro sangue; il cameriere è un giovane di colore del Senegal.

Non si può di questa stagione non fermarsi un pomeriggio sull'ampio terrazzo e dominare il verde-bronzo della valle. Il fascino del grande silenzio quassù mette poco le vertigini. Passa subito però, perché l'ambiente arredato con grande gusto (quattro o cinque tavoli) invoglia sedersi per mangiare e continuare guardare sotto, dalla grande vetrata.

Se si risulta simpatici il proprietario di questo nido, sì, mette ai fornelli e propone cibo di grande cucina. Insomma la gita Superga può diventare anche un fatto serio da tenere in considerazione.

Si prosegue per Baldissero quando si è giunti alla cima del colle, (questa volta in discesa sempre dopo alcuni tornanti), si arriva un altro parco. E' stato rubato al bosco. E' da poco infatti che stati compiuti i lavori di sfrondamento del sottobosco, drenaggio dei fossi, assestamento del terreno leggermente franoso. Anche qui non ci si aspetti il grande albero classico del parco, no: sono castagni giovani della «ciocca» e i sentieri del terreno stati battuti di fresco, ma passeggiare in questo bosco in primavera c'è da restare subito presi.

Gli odori della «macchia» sono forti, forse dell'umidità, e giovane erba che tenta di farsi strada, profumi di viola e i crochi dai pistilli biu-viola sono centinaia. Anche questo versante della collina dopo la passeggiata nel parco s'incontra per caso un posto in cui si mangia bene. fronte residenza estiva della scuola (una specie di ranch Disneyland) e anche questa volta non sembra prima vista un ristorante.

Una famiglia gentile (padre madre e figlio che hanno abbandonato il frastuono della città per vivere e far vivere più misura d'uomo. Lui già di professione per la Rai tv parla dei boschi di Baldissero come luoghi di fiaba dove si respira l'aria Primavera che dona il segreto della lunga vita. Intanto offre un moscato buono, denso, che porta nel cuore i cento profumi della terra primaverile in fermento che abbiamo sentito nel bosco poco prima.

Da Torino Baldissero, sembra il titolo di una corsa ciclistica per dilettanti, invece può essere un minipercorso disintossicante della città: breve, pieno di colori e di umori in primavera; colmo di sorprese rigeneratrici che ci convincono che fortunatamente abbiano dimendicato almeno nel gusto per le sensazioni, di ancora persone.

n. b.

La tufeja

Premessa: occorre una pignatta *Ingredienti per 6 persone:* gr fagioli secchi; gr 300 costine maiale; gr 300 cotica di maiale; gr 20 cannella in polvere; un pizzico di pepe nero; peperoncino piccante; 4-6 foglie di salvia; un ramoscello rosmarino; foglia di lauro; uno spicchio d'aglio; un cucchiaio d'olio oliva; una cipolla; quanto basta.

Procedimento: mettere a bagno i fagioli, in acqua tiepida, almeno un giorno prima. Prendete le cotiche di maiale spruzzatele, dalla parte interna, cannella, sale e pe- tagliatele a listarelle rettangolari larghe cm 3 e lunghe 6, arrotolatele come salamini e legatele. Tagliate le costine a losanghe di cm 2x2. Tritate i gusti, cioè: cipolla, salvia, rosmarino, peperoncino, e lauro. Mettete nella pignatta l'olio e il tritato, fate rosolare per alcuni minuti; aggiungete cotiche, costine, i fagioli, coprite abbondantemente acqua bollente, leggermente. Fate alzare il bollore sul fuoco, coprite ermeticamente e mettete in forno. Occorrono quasi 3 di cottura. Bisognerà guardare almeno un paio volte se dovesse consumare troppo liquido, aggiungere po' d'acqua bollente. Va servita calda. Si può servire assieme a crostini pane casereccio.

TRATTORIA
"Da Vitalino"

Specialità pesce

chiuso
lunedì sera
e martedì

10060 FROSSASCO
Via Pinerolo 14
Telef. (0121) 52.191

LA TRATTORIA GALL'8
RAFFINATEZZE DELLA CUCINA PIEMONTESE
VINI CLASSICI DEL PIEMONTE
MENU' E PREZZO FISSO

di Luciano e Cristina Gallotto
Via S. Gabriele ang. V. Parucco 36
a 150 mt a sinistra Basilica Pancrazio
PIANEZZA
Tel. 967.7188
(E' consigliabile prenotare)
chiuso il lunedì
Premio Nazionale Mercurio d'Oro 1981
Maestro della buona tavola
Premio Qualità e Cortesia 1981
e Alimentazione

TETTI GRELLA
(Vinovo)
da
FRANCO e RITA
Il Ristorante degli Sportivi Buongustai
Mercurio d'oro 1980 per ristorazione
Antica corporazione degli albergatori
Maestro della buona tavola
E' gradita la prenotazione
(Tel. 965.14.71). Chiuso il lunedì

HC
HOTEL CALUSO
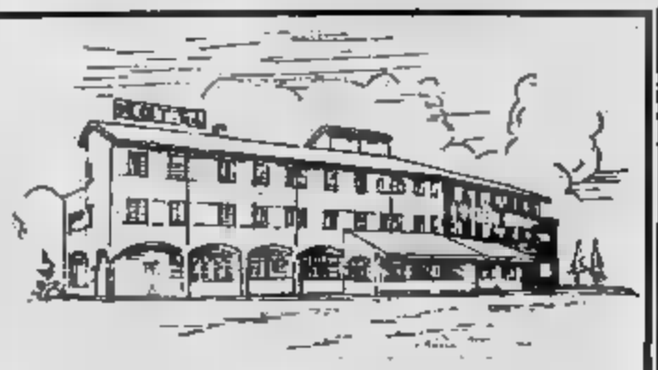
Circonvallazione, n. 1
CALUSO
Tel. 011 983.2153/4/5
La sua quiete canavesana
Il suo ristorante nel quale il venerdì sera si cena allietati da simpatico complesso musicale
La sua sala congressi
Un po' di spazio un po' di verde
La volontà di dei suoi clienti i suoi amici
... e il sabato e domenica sera il piano bar

ALBERGO - RISTORANTE
7 COLONNE
chiuso il mercoledì
Ristorante degli sposi con ampi saloni e magnifico giardino per servizi fotografici
Gestione
Specialità pesce - Risotti
Pizze tutte le sere
CASELETTE (Torino) - Italy - Tel. 967.8288 - 967.8209
Via Valdellatorre, n. 160

Futura

Omnibus

il servizio "per tutti"...

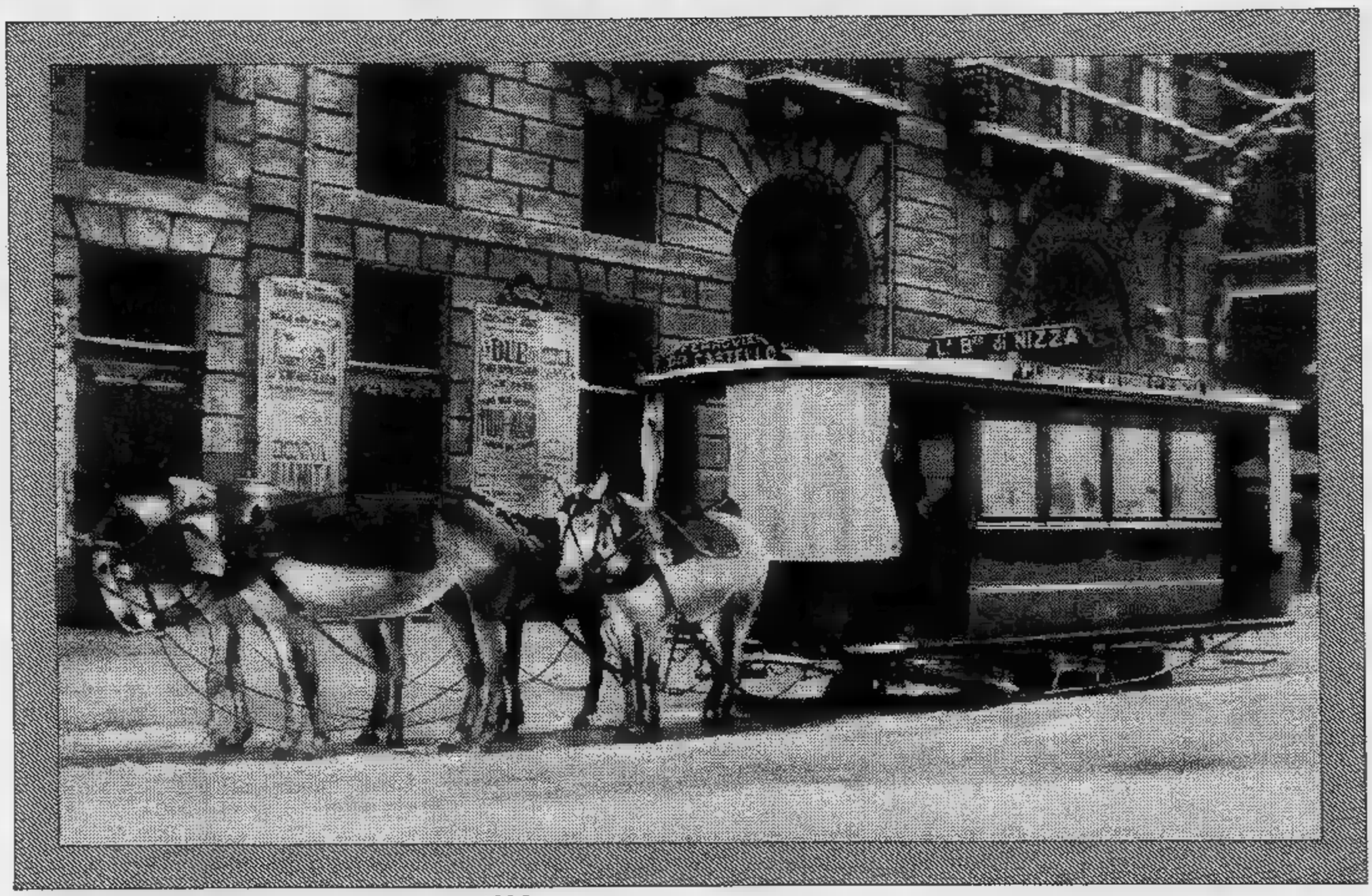

CARROZZA "OMNIBUS" (Piazza Carlo Felice) TORINO 1906

...domani sarà "migliore" per tutti.

Omnibus: uno dei primi veicoli di trasporto collettivo. Il suo nome in effetti traduceva lo spirito della [illegible] utilizzazione: voleva essere cioè il [illegible] di trasporto "per tutti". Da allora, i trasporti collettivi hanno fatto molta strada.

Nel 1907 il trasporto pubblico diviene servizio municipale. Nasce l'Azienda Tranvie Municipali, che continua e migliora l'antica tradizione della carrozza a cavalli introducendo le tecniche, allora rivoluzionarie, dell'elettrificazione.

Oggi, 1982, il servizio pubblico dei trasporti è gestito da una grande azienda: il Consorzio Trasporti Torinesi.

Opera in 250 comuni, su [illegible] un'area di 4260 Km² servendo una popolazione di 2.400.000 persone. Ha 67 depositi, 15 officine [illegible] 6.600 dipendenti. In un anno le [illegible] 1832 unità circolanti trasportano 435 milioni di utenti percorrendo [illegible] distanza di oltre 71.200.000 Km.

Un'azienda moderna, dinamica che studia e pianifica [illegible] modelli matematici e l'uso dei calcolatori il riassetto dell'intero comprensorio.

Una grande città è un organismo in continua evoluzione, che si modifica [illegible] si sviluppa secondo variabili non rigidamente determinabili; l'amministrazione locale deve dunque saper adeguare tempestivamente le struttu- [illegible] pubbliche ai nuovi assestamenti.

Il Progetto Rete '82, primo intervento caratterizzante del Piano di sviluppo dei trasporti torinesi proiettato al 1995, [illegible] nato per meglio rispondere alle esigenze di mobilità attuali [illegible] future attraverso una migliore e più omogenea diffusione delle linee, che faciliti l'accesso ad ogni parte della città.

E'un esperimento coraggioso ma [illegible] sario, che nell'arco dei prossimi dieci anni farà di Torino una città pilota nel settore dei trasporti urbani, con un sistema razionale, capillare, all'avanguardia.

Un [illegible] pubblico uguale, [illegible] migliore, per tutti.

TRASPORTI TORINESI

RITA CIMINO, CANTANTE

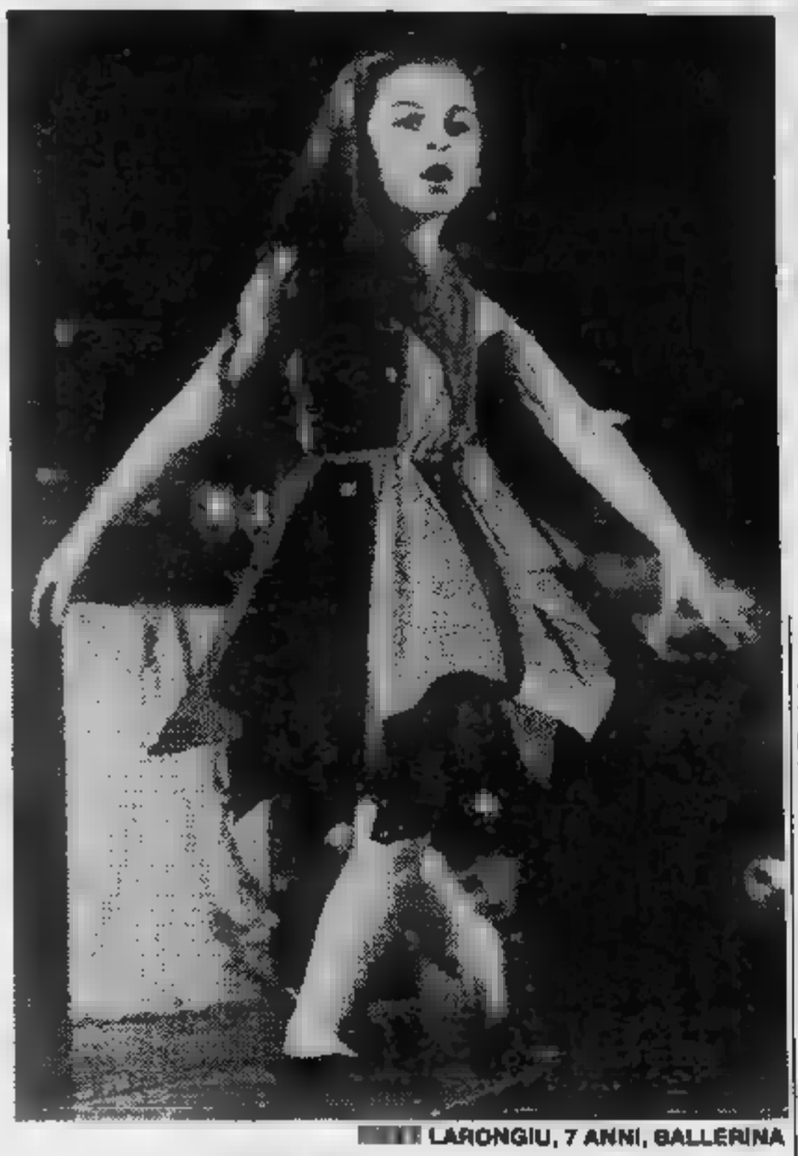

[illegible] LARONGIU, 7 ANNI, BALLERINA

Perché decidono di concorrere: quattro storie

Perché [illegible] [illegible] iscrive [illegible] Talentiere? Ecco quattro storie diverse:

Mara Giannini, *ventidue anni, lunghi capelli biondi, abita [illegible] Torino in [illegible] Regio Parco dove è delegata [illegible] quartiere del psi,* «ma [illegible] [illegible] una socialista dell'ultima ora» *tiene [illegible] precisare. Canta dall'età di sei anni (*«di concorsi come questi ne ho fatti [illegible] valanghe»*) [illegible] si [illegible] presentata a questa manifestazione con un brano composto [illegible] arrangiato [illegible] lei.* «Mi sono iscritta — *spiega* — un po' per curiosità, un po' perché volevo vedere [illegible] questa rassegna era più [illegible] [illegible] tante altre. Per ora non [illegible] dire ancora niente, né in positivo né in negativo».

In sala, [illegible] accompagnarla, c'erano pure papà e mamma. Molto discreti nei confronti della loro figliola (che li ha abbandonati su un divano per tutta la sera per poter curare efficacemente [illegible] pubbliche relazioni).

Marina Dardanello, *trent'anni, [illegible] Mondovì, insegnante di storia dell'arte, al [illegible] attivo vanta [illegible] esperienze di teatro e [illegible] recitazione. Quando [illegible] stato il suo turno ha recitato benino un lungo monologo; ma [illegible] era la sede adatta: gran parte del pubblico era distratto [illegible] qualcuno ha anche sghignazzato.* «Ho partecipato — *dice* — perché ero curiosa di sapere [illegible] andava a finire... Sa, ho un fratello giornalista...».

Però, quando è stata l'ora [illegible] scendere nuovamente in pedana per l'applauso finale, ha avuto [illegible] mezza crisi. «Sul giornale, oh no! [illegible] diranno di me i miei allievi?». *Forse, stavolta non recitava.*

Umberto Clivio, *giovane [illegible] simpatico, con [illegible] sciarpina di seta grigia che pende [illegible] collo, è disc-jockey [illegible] presentatore di un'emittente televisiva torinese. Ha eseguito «Regina», [illegible] brano del cantautore Enzo Mairo, avvalendosi per [illegible] sua esibizione dei passi di danza della giovanissima Rosy Marongiu.*

«Il tagliando di adesione lo hanno spedito, a [illegible] insaputa, i miei collaboratori. Comunque, ogni [illegible] non è male stare dall'altra parte [illegible] barricata». *Clivio, in televisione, settimanalmente conduce un programma dove presenta, allo sbaraglio, dei concorrenti che tentano di entrare nel mondo [illegible] spettacolo.*

[illegible] **Cimino,** *vent'anni, torinese,* «cantante professionista», *già corista presso note [illegible] discografiche, [illegible] interpretato, impeccabilmente, [illegible]* non finisce [illegible] il cielo [illegible] [illegible] *Martini.*

«Sono [illegible] per due settimane e ne ho approfittato. Per [illegible] è stato un po' fare il classico salto indietro [illegible] dieci anni, ma [illegible] interessava molto [illegible] Teddy Reno. Sembra davvero [illegible] persona seria».

Vedettes di domani?

I dilettanti dello spettacolo nel «Talentiere» di Teddy [illegible] Rita

RITA PAVONE S'IMPROVVISA FOTOGRAFA PER L'ATTRICE MARINA DARDANELLO

TORINO — Sotto l'ala protettiva [illegible] Teddy Reno, venerdì scorso allo Studio 5 [illegible] Chieri, sostenute e confortate [illegible] [illegible] di mamme, papà, zie, fratellini, sorelline, nonni [illegible] nonne, amici, conoscenti e altri ancora, più [illegible] una sessantina [illegible] giovani [illegible] sono sfilate per [illegible] concorso il *Talentiere* quasi senza interruzione, dalle ventuno fino a pochi minuti prima dell'una di notte.

Un interminabile, estenuante [illegible] stop di belle speranze dove si [illegible] visto un po' di tutto: ballerini (classici [illegible] di rock'n'roll acrobatico), cantanti, complessi, imitatori, musicisti, attori, indossatrici. Però [illegible] si aspettava dei vincitori [illegible] [illegible] è rimasto deluso.

Teddy Reno, con l'aria molto stanca, dopo i ringraziamenti finali [illegible] [illegible] [illegible] che l'appuntamento per la finale regionale [illegible] [illegible] per il mese [illegible] giugno in un teatro torinese.

Tutti promossi [illegible] pieni voti quindi, bravi, bravissimi senza eccezione alcuna. Lodevoli i chitarristi classici Domenico Caputo [illegible] [illegible] Indelicato e i cantautori Pino Fasciano, Maurizio Butera, Dario Gay ed Eugenio Beldracchini. Altrettanto lodevole il trombettista Arturo Vaccaro e [illegible] [illegible] [illegible] ballo acrobatico [illegible] Pinerolo dei «Rockstars».

Consensi a Gianluca Ferrato che sciorina con passione una lunga sequela di [illegible] all'amore fra cui l'arcinota poe[illegible] [illegible] Jacques Prevert. Grandi lodi anche [illegible] filiforme ragazzina Ninfa Rocca, vestita con un body nero e con in mano [illegible] racchetta da ping pong che finge di interpretare l'omonima [illegible] di Plastic Bertrand.

Tino Corso [illegible] balla ed [illegible] un robot facendosi notare per [illegible] tuta nera e il make-up argenteo sul viso. L'undicenne Roberto Massa[illegible] rievoca Fred Buscaglione interpretando «Eri piccola». Davide Mangiarotti, invece, suona con bravura [illegible] [illegible] [illegible] Chopin su un piano elettri[illegible] e poi, non pago, vuole ci[illegible] [illegible] con il microfono.

Paolo Domenino, gentilissi[illegible] e riservato, esegue un motivo molto melodico in francese. «Dovrebbe vincere — dicono durante [illegible] [illegible] esibizione i soliti maligni — *è parente [illegible] amico stretto [illegible] chi ha organizzato lo spettacolo. Sono [illegible] giorni che arriva insieme a lui*».

L'imitatore di turno questa [illegible] era Claudio Perosino che [illegible] buona volontà ha imitato Beppe Grillo, Totò, Al Bano, Romina Power, Aldo Fabrizi, [illegible] Morandi [illegible] Ivan Graziani. [illegible] sfilata dei *bravi* [illegible] proseguita, implacabile, con il giovane Franco Judicelli che ha eseguito una canzone struggente [illegible] un timbro [illegible] voce che [illegible] [illegible] fatto venire [illegible] mente Robertino e Luciano Tajoli. Agrippino De [illegible] biondo, riccioluto, camicetta rossa, pantaloni [illegible] stivaletti neri, ha [illegible] con impegno [illegible] ritmo [illegible] «Ska Chou Chou» di [illegible] Cecchetto mentre il suo coetaneo Alessandro D'Urso ha altalenato a lungo fra [illegible] grazie di un Rudolf Nureyev [illegible] di un Renato Zero. Dal canto loro le aspiranti indossatrici, Antonella e Daniela, hanno fatto il loro primo passaggio, velocissimo, sulla scena.

Nel bel mezzo [illegible] [illegible] show, fra i tanti si è esibito anche l'ideatore [illegible] *Talentiere*, Teddy Reno, cantando *Night and Day*. *Addormentarmi così*, *Piccolissima serenata* [illegible] poi subito dopo [illegible] stata la volta della moglie, Rita Pavone, che ha intonato *Alla mia età*, *Il ballo del mattone*, *Il Ge ghe ge*, [illegible] altri motivi ancora.

In definitiva, successo [illegible]curato per tutti; seguono gli immancabili saluti [illegible] baci e un «arrivederci a giugno» che [illegible] la tutte le premesse [illegible] un altro oceanico e interminabile raduno [illegible] talentierini.

Ivano Barbiero

Aristofane come cabaret

Divertente «Pluto» con «I Cavalieri» al Voltaire

GARDI HUTTER IN «PLUTO»

[illegible] — *Ottimo esordio al Teatro Eridano della rassegna [illegible] Teatri Sperimentali, [illegible] cui fa parte il Cabaret Voltaire, organizzata [illegible] collaborazione [illegible] l'Eti (Ente Teatrale Italiano). Primo spettacolo andato [illegible] in scena* Pluto [illegible] *Aristofane del gruppo «I Cavalieri/Crt Milano». [illegible] compagnia, che deriva il suo nome dal primo lavoro messo in [illegible] e tratto appunto da* I Cavalieri» *di Aristofane, si [illegible] ricomposta nel suo nucleo fondamentale per realizzare questo* Pluto.

Aristofane come poeta non tanto della pagina scritta ma [illegible] palcoscenico, [illegible] la sua comicità popolaresca, le sue bizzarrie, la [illegible] risata spontanea e semplice, ben [illegible] adatta [illegible] necessità del gruppo derivante dal mondo dei clowns.

Partendo quindi dal testo originale, che [illegible] la storia di un povero e onesto contadino, Cremilo, che in seguito [illegible] responso [illegible] un oracolo incontra e conduce a casa [illegible] Pluto, dio della ricchezza, [illegible] Cavalieri *hanno costruito [illegible] spettacolo brillante fra l'avanspettacolo e il cabaret.*

. La traccia è pressoché la stessa, solo [illegible] Cremilo [illegible] il suo amico Carione sono due poveri «tamburoli» che introdottisi nella [illegible] per rubare i possibili vasi e gioielli, incontrano questo strano personaggio, vecchio, cieco e all'insaputa che gli dei non esistono più. Pluto tuttavia conserva intatti i suoi poteri [illegible] in un batter d'occhio riempie di quattrini le tasche [illegible] due ladruncoli. Cremilo lo conduce quindi [illegible] [illegible] [illegible] ma lo accoglie un'amara sorpresa: [illegible] moglie è nientemeno che la [illegible] della Povertà.

I battibecchi fra Penia, sostenitrice delle piccole gioie derivanti da un povero ma onesto guadagno, e Pluto, assertore invece della ricchezza secondo giustizia [illegible] abbondante, si ripetono a raffica divertentissimi. La ricchezza profusa [illegible] piene mani da Pluto crea però degli scompensi, i [illegible] cianti [illegible] tutti fuggiti e il denaro di Cremilo non serve ora neppure per sfamarsi.

Arricchite naturalmente con agganci ai tempi moderni, [illegible] battute [illegible] le gags [illegible] susseguono a ritmo serrato provocando il riso spensierato del pubblico. Bravissimi gli attori che dal loro bagaglio clownesco traggono i migliori effetti, caratterizzando con sicurezza le personalità [illegible] loro personaggi.

Ferruccio Cainero, autore della riduzione e divertente Cremilo; Armando David, un Carione ingenuo e pauroso, simpaticissimo nelle movenze; Vanni De Lucia, [illegible] Pluto dalla cadenza alla Beruschi [illegible] [illegible] battuta molto naturale [illegible] infine l'irresistibile Gardi Hutter, dall'espressività molto accentuata, [illegible] panni di Penia alias Povertà. Applausi [illegible] complimenti [illegible] [illegible] [illegible] compagnia che [illegible] è fermata solo tre giorni.

Tiziana Longo

Brando spiritoso e Marvin killer

Tra i film della settimana anche un vecchio Camerini

OGGI — Un inconsueto Marlon Brando comico per *La casa da tè alla luna d'agosto* che la [redacted] Uno trasmette alle 20,40. Girato nel '56, è anche uno dei film più riusciti del regista Daniel Mann. Racconta di un ufficiale americano che viene spedito, alla fine della guerra, in [redacted] piccolo villaggio giapponese per insegnarvi l'american [redacted] of life. Lui vorrebbe costruire [redacted] scuola, ma la gente del posto lo convince invece dell'assoluta necessità di [redacted] casa da tè. Gli altri interpreti [redacted] Glenn Ford, Eddie Albert e Michiko Kyo.

A Capodistria il drammatico *Un tranquillo posto di campagna* [redacted] Petri, con Fran[redacted] Nero e Vanessa Redgrave. A Montecarlo *Questo è il mio uomo* con Don Ameche, avventure [redacted] un impiegato che si scopre [redacted] passione dei cavalli.

[redacted] — Don Siegel, regista di *Contratto per uccidere* (in onda sulla [redacted] Due alle 20,40), è noto per i suoi vigorosi polizieschi, spesso violenti, sempre incalzanti. Rientra in questa produzione il film di stasera; tratto nel '64 da un racconto di Hemingway. E' la storia di due killers pagati per eliminare un certo Johnny. Ma, compiuto l'omicidio, si accorgeranno che l'uomo era autore di [redacted] colossale rapina. Inseguimenti e sparatorie per recuperare il bottino. Protagonisti Lee Marvin, John Cassavetes, Angie Dickinson (nel ruolo che fu [redacted] Ava Gardner nella prima versione, [redacted] '46). C'è persino Ronald Reagan ancora lontano dalla presidenza.

A Capodistria Ciccio e Franco sono i [redacted] credibili *Due assi del guantone*.

[redacted] — Ancora un film del [redacted] giapponese Ozu [redacted] Tre. [redacted] tratta di *Tarda primavera*, un'altra storia familiare ((come *Sono nato ...ma)*, diretto nel '49. Un vedovo vive in perfetta armonia con la figlia. Nel timore che la ragazza sacrifichi la sua giovinezza [redacted] lui, finge di risposarsi. La figlia [redacted] così [redacted] famiglia e l'uomo affronterà serenamente la solitudine.

A Capodistria *Swop* [redacted] collage di vecchi provini [redacted] cui compare anche il giovanissimo [redacted] Niro. L'insieme [redacted] vago genere giallo.

GIOVEDI' — Montecarlo trasmette il western comico [redacted] Tonino Ricci *Storia di karatè pugni e fagioli*. A Capodistria il poliziesco *Il sindacato* [redacted] *Chicago* con Dennis O'Keefe [redacted] la provocante [redacted] Lane. Sulla Svizzera il drammatico *Il sicario* di Damiano Damiani, [redacted] Alberto Lupo, Belinda Lee, Sergio Fantoni, Sylva [redacted] e Pietro Germi.

VENERDI' — Ritorna il trio di ferro (Astaire-Rogers-Sandrich) [redacted] film musicale *Girandola*, sulla Rete Uno alle 21,30. Il film fu imposto dai produttori dopo [redacted] riposò [redacted] celebri ballerini per sondare la popolarità di Astaire, in leggero calo dopo molti anni di successi. La vicenda [redacted] quella classica di [redacted] innamoramento che procede tra litigi ed intoppi fino al lie[redacted] finale. Ginger è una cantante indecisa davanti [redacted] nozze. Il [redacted] l'affida alle cure [redacted] uno psichiatra, di cui naturalmente la ragazza si innamorerà. La colonna sonora è [redacted] Irving Berlin.

[redacted] Capodistria il tristissimo *Una violenta dolce estate* [redacted] Anthony Hopkins e Elizabeth Montgomery racconta di [redacted] malata inguaribile che scopre l'amore. A Montecarlo *L'assassino fantasma* con Teresa Gimpera.

[redacted] — L'appuntamento pomeridiano con il cinema è sulla [redacted] Tre alle 17,25. In onda *Come le foglie*, che Mario Camerini trasse nel '35 [redacted] capolavoro [redacted] Giacosa. Protagonisti Isa Miran[redacted] e Nino Besozzi nel dramma [redacted] laboriosa famiglia travolta da un dissesto finanziario. [redacted] padre e figlia reagiscono [redacted] dignità, la ma[redacted] e il figlio sono disposti ad ogni espediente per riconqui[redacted] il benessere perduto. L'unità familiare si rompe, il padre salverà in extremis la ragazza che sta per [redacted]

[redacted] Rete Due [redacted] 21,40 un buon western [redacted] ambientato [redacted] mondo dei rodei. Protagonista di *Quando [redacted] leggende muoiono* [redacted] un gio[redacted] pellerossa che diventa campione. [redacted] scoprirà presto la corruzione del [redacted] manager, la superficialità della sua ragazza, la delusione per le [redacted] tradite. Bravi interpreti [redacted] Forrest e Richard Widmark.

A Capodistria *Il [redacted] Pancho Villa*, con Rory Calhoun e Shelley Winters. A Montecarlo la divertente commedia a episodi [redacted] *varietà*, [redacted] Alberto Sordi e Vittorio De Sica.

ANGIE DICKINSON CON IL KILLER [redacted]

La prof. Delia è in trappola

DELIA BOCCARDO E GRIEM [redacted]

[redacted] — *La Rete Due manda in onda alle 20,40* Mi[redacted] Sandra Milo è sempre il personaggio [redacted] rubrica Tv [redacted] *Alle 22,25, per* [redacted] **brivido dell'imprevisto, Il caso sospetto.** *La Rete* [redacted] *trasmette alle 20,40,* **La gen[redacted] e [redacted] città**, *terza puntata. Alle 22,15, appuntamento con gli sportivi per* **Il processo del lunedì.**

[redacted] — *La Rete Uno propone alle 20,40, la secon[redacted] puntata* [redacted] **Viaggio [redacted] Goldonia**, [redacted] *Ugo Gregoretti. Un giornalista attuale, complice* [redacted] *macchina* [redacted] *tempo, arriva* [redacted] *Goldonia e con i mezzi moderni (microfoni nascosti), conduce un'inchiesta fra i personaggi goldoniani. Alle 21,55,* **Mister Fantasy**: *il profilo centrale* [redacted] *dedicato a Ricky Gianco. Segue alle 22,35,* [redacted] **lungo il fiume solitario**, *dove il tenente Kojak deve arrivare* [redacted] *soluzione* [redacted] *un complicatissimo caso.*

La Rete Tre presenta alle 20,40 **Il concerto del** [redacted] *Gioacchino Rossini,* **Petite** [redacted] **Solennelle.** *Orchestra* [redacted] *Coro* [redacted] *Teatro* [redacted] *Carlo di Napoli: direttore Elio Boncompagni. Alle 22, terza e ultima puntata* [redacted] **Un paio** [redacted] **per** [redacted] *i ragazzi e* [redacted] *«cinese» giungono finalmente a Napoli* [redacted] *vive la balia* [redacted] *che per il bambino più piccolo rappresenta l'affetto materno.*

MERCOLEDI' — *Sulla Rete Uno* [redacted] *in onda, 18,50,* **Mo[redacted] Movie: Quando sfilavano in passerella,** *presenta Ugo Tognazzi. Alle 20,40,* **Casa Cecilia**, *quarto episodio dal titolo* **Il barone Von...** *con Delia Scala e Giancarlo Dettori.*

Alle 21,35 **Quark**, *viaggio nel mondo della scienza a cura di Piero Angela. Alle 22,20,* [redacted] **sport**, *Milano:* **Tennis Torneo W.C.T.**

La Rete Due manda in onda alle 20,40, **Spazio sette.** *Alle 21,30 va* [redacted] *la prima parte dello sceneggiato* **Quando l'America si racconta,** [redacted] **confessione di** [redacted] **Reilly.** *Un ragazzo di 16 anni nel '73 venne accusato di aver violentato e ucciso la madre e la polizia di New York lo* [redacted] *a confessare. Una giornalista sollevò l'opinione pubblica e il* [redacted] *divenne nazionale.*

GIOVEDI' — *Dopo il* [redacted] **Flash** *di* [redacted] *Bongiorno delle 20,40, la Rete Uno propone* [redacted] *21,45,* [redacted] *prima parte del giallo* **La trappola originale** *con* [redacted] *Boccardo e Nando Gazzolo. E' un insolito giallo in due parti che prende il via da un incidente in cui un uomo perde la memoria; poi la trama si sviluppa in un contesto di giallo d'azione all'americana. Sulla Rete Due, alle 20,40* **Nero Wolfe** *è alle prese con una* [redacted] *Alle 22,30,* [redacted] **2**: *ricca e* [redacted] *informazione sugli avvenimenti musicali, condot[redacted] Pier Giuseppe Caporale.* [redacted] *Rete Tre* [redacted] *20,40,* [redacted] **fai...** [redacted] *con Diego Abatantuono,* [redacted] **per mille.**

VENERDI' — *La Rete Due propone alle 20,40* **Il mercatino del** [redacted] **Portobello**, *di* [redacted] *Tortora. Alle 22,45, per* **La doppia** [redacted] **Phyfe. L'ex prigioniero Phyfe.**

[redacted] *Rete Tre manda in* [redacted] *alle 20,40, dal Politeama Genovese,* **Aureliano in Palmira**, [redacted] *Gioacchino Rossini.*

SABATO — *La Rete Uno manda in onda alle 20,40,* **Co[redacted] Alice**, *quarta puntata* [redacted] *Rascel e Giuditta Saltarini, con la partecipazione di Carlo Verdone e la giovanissima Claudia Vegliante. Alle 22, la seconda parte del giallo* [redacted] **trappola originale.**

La Rete Due propone alle 20,40, la seconda puntata del feuilleton scritto da Eugène Sue, **I misteri** [redacted] **Parigi.**

La Rete Tre trasmette alle 20,40, **Jacques Offenbach,** [redacted] **Hélène**, *con Michel Serrault, Catherine Samie, Pierre Vernier. Alle 22,50,* **Rockconcerto con Ry Cooder.**

Questi i film delle «private»

OGGI — Settimana tutt[redacted] sommato tranquilla, purtroppo [redacted] livello [redacted] quella passata. Antenna Nord - Italia 1 [redacted] alle 21,30 [redacted] *Delitto per omissione*, secondo film del ciclo di [redacted] con James Stewart protagonista, qui ancora nei panni di un bonario avvocato costretto [redacted] improvvisarsi detective per scagionare il cliente innocente. Sullo stesso canale [redacted] *Il risveglio* [redacted] *dinosauro* promett[redacted] brividi fantascientifici da[redacted]

Su Canale 5 le 20,30 [redacted] portano un'altra Loren, qui nel ruolo della *Moglie del prete* con [redacted] appunto parroco che la fa [redacted] di [redacted] suo malgrado e [redacted] si sente di [redacted] a lei. Su Telestudio invece alle 21,20 prosegue il ciclo col [redacted] Francis protagonista [redacted] il comico *Francis* [redacted] corse. Sempre Donald O' Connor al [redacted] fianco e sempre vicende umoristiche a lieto fine con [redacted] breve love story innestata tra una battuta e l'altra.

Sul Grp [redacted] *Geste* è quello più recente, con Telly [redacted] nella parte [redacted] bieco sergente che maltratta i sottoposti e il [redacted] un po' diverso rispetto alla prima edizione [redacted] film.

[redacted] Videogruppo alle 20,30 la Spaak [redacted] *La bugiarda*, che tiene vari uomini contempora[redacted] destreggiandosi [redacted] menzogne [redacted] contraddizioni.

[redacted] — Canale 5 alle 21,30 annuncia Marilyn Mon[redacted] in *Fermata d'autobus*, film che [redacted] sempre divide il pubblico in chi lo trova un capolavoro e chi noiosissimo. Antenna Nord - Italia 1 annuncia [redacted] *giorno del toro*, storia [redacted] po' squinternata [redacted] un reduce dal Vietnam che tra vari colpi [redacted] scena [redacted] mettere in salvo uno scienziato e nel frattempo anche di amoreggiare [redacted] Charlotte Rampling.

La volpe, su Telestudio alle 21,20, [redacted] un dramma statunitense del [redacted] vicende [redacted] giovane [redacted] po' selvatica che sposa [redacted] ecclesiastico gentile e sensibile [redacted] lo tradisce con un mascalzone.

Su Videogruppo la Vitti [redacted] *Modesty Blaise*, la [redacted] che uccide nel non divertentissimo film [redacted] Losey.

MERCOLEDI' — Su Antenna Nord - Italia 1 alle 21,20 un bel western [redacted] *L'ultimo giorno*, col noto tema [redacted] pistolero a riposo [redacted] ci [redacted] un po' [redacted] prima di sterminare [redacted] stesso canale alle [redacted] va invece [redacted] onda uno degli ultimi Sherlock [redacted] Rathbone, intitolato *La [redacted] della paura*. [redacted] 21,30 Canale 5 replica [redacted] commedia di Risi *Telefoni bianchi*, [redacted] Agostina Belli, Vittorio Gassman e le prodezze di una giovane che durante il fascismo [redacted] false per diventare attrice.

Su Telestudio invece la stessa ora [redacted] porta uno strano Clint [redacted] che in *La not[redacted] brava* [redacted] *soldato Jonathan* [redacted] un ferito in cerca [redacted] un collegio [redacted] e destinato [redacted] soccombere ma non certo sotto il fuoco nemico.

Su [redacted] Aosta le 20,45 ci portano [redacted] strampalata commedia con Noiret *Cari amici miei*, dove l'attore [redacted] un libraio parigino che cerca la [redacted] scomparsa e si ritrova ad esplorare i sotterranei [redacted] città popolati da strani [redacted] simpatici individui.

GIOVEDI' — James Dean [redacted] Nathalie Wood sono i nomi di richiamo del cast [redacted] *Gioventù bruciata*, su [redacted] Nord Italia [redacted] 21,30 con [redacted] storia [redacted] disadattati e piuttosto violenti in un'America che rifiutano [redacted] Canale 5 alla [redacted] ora con[redacted] col giallo *Mr. Klein* dove Alain Delon è un antiquario che durante l'occupazione nazista approfitta di varie circostanze per far soldi senza sapere di avere un [redacted] ebreo, [redacted] potreb[redacted] costargli [redacted] Ancora una commedia va invece in onda su Telestudio, intitolata *In due sì, in tre no*, coi patemi di un [redacted] che si ritrova solo per aver voluto troppo.

Robert Aldrich [redacted] 20,35 [redacted] Grp è il regista dell'*Assassinio* [redacted] *Sister George*, film antitelevisivo [redacted] inconsueto [redacted] il suo titolo. Su Tele Aosta il documentario di Vallati, *Uomini [redacted] squali*, in onda alle 20,45, [redacted] un classico del suo genere [redacted] da brivido a tutto andare.

[redacted] — Non eccessivamente [redacted] serata [redacted] dovrebbe rappresentare il clou della cinesettimana. Antenna [redacted] Italia 1 [redacted] un'interessantissima *Colazio[redacted] da Tiffany*, purtroppo [redacted] data [redacted] recente, [redacted] vicende di George Peppard e Audrey Hepburn innamorati si [redacted] anche estremamente interessati al denaro.

Su [redacted] 5 alle 21,30 troviamo Johnny Dorelli protagonista [redacted] commedia *Dimmi che fai tutto per me* [redacted] lo vede agiato medico [redacted] Treviso al verde per le megalomanie del «suocero d'America», [redacted] sillato [redacted] moglie ed esaspe[redacted] dal comportamento delle [redacted] varie amanti.

Telestudio [redacted] stessa [redacted] propone [redacted] brillantissi[redacted] western intitolato *I fuorilegge [redacted] Kansas* [redacted] imperniato sulle vicende di un pistolero che parte in quarta per vendicare il fratello senza [redacted] che si trattava di un pericoloso bandito. Su Videogruppo invece *Perdono* non è fortunatamente quello [redacted] Ca[redacted] bensì quello [redacted] 1951 con la Crawford, donna losca ma innamorata [redacted] un medico che sente la vocazione del [redacted] e inizia presso di lei una difficoltosissima opera [redacted] redenzione.

[redacted] — Quattro i film della [redacted] Grp alle 20,35 *Anima persa*, [redacted] e la Deneuve nella storia di un ingegnere veneziano che lentamente impazzisce rendendosene conto lucidamente.

Su Canale [redacted] alle 21,30 *Due [redacted] strada*, [redacted] Audrey Hepburn e l'amore [redacted] nasce tra lei, giovane autostoppista, [redacted] un compagno di viaggio con cui condivide vita avventurosa e [redacted]

[redacted] - Italia 1 alle [redacted] la commedia di Frank Capra *E' arrivato [redacted] sposo*, [redacted] Bing Crosby simpaticissimo e filantropo che rischia [redacted] perdere la donna amata a causa [redacted] milionario. Infine [redacted] Telestudio *Il più grande spettacolo*, di Cecil B. De Mille, con un grande circo e le sue vicende interpretate tra gli altri da Charlton [redacted] e James Stewart.

Come Mimì batte anche primavera

Folla a Genova per l'edizione pomeridiana della «Bohème»

GENOVA — Una prima teatrale di domenica alle tre pomeriggio d'un giorno primavera sembrerebbe votata all'insuccesso, quando in cartellone c'è Puccini stravince contro il sole, contro la primavera e qualsiasi diversa ipotesi di svago. Così ieri pomeriggio il teatro Margherita di Genova era felicemente stracolmo.

La *Bohème* è prima di tutto un fatto di costume, una realtà che fa parte paesaggio ogni spettatore e ad ogni rappresentazione questa paesaggio torna illuminarsi. Il pubblico bisbigli incuranti silenzio imposto protocollo teatrale, l'attesa di quella certa frase induce dare di gomito al vicino, qualcuno si accoccola sulla poltrona, rumorosamente su col naso ed altri ancora si ricantano la preferita in silenzio interiore che lascia filtrare qualche miagolio. I sintomi di questa felicità musicale pompeggiano una specie di partitura, fastidiosa magari, ma simile ad una gigantesca e palpitante cassa armonica della partitura vera. Indagare e illustrare questa partitura «in eco» sarebbe per un critico un traguardo altissimo e ci piacerebbe infinitamente farlo, non ovviamente.

Dicevamo dunque la *Bohème* Genova di domenica pomeriggio; alza il sipario vien fuori la soffitta. L'orchestra ha una sortita agile e aguzza che dà subito la misura delle capacità del Quelle del Paolo Peloso sono eccellenti e non si per tutta l'opera. soffitta po' così così, schiacciata nel poco spazio scenico del teatro genovese dove ci deve essere circolazione un regista con idee pericolose. L'orchestra tace e a sipario aperto si ode una voce fuori campo che ci vita che i quattro artisti conducono in quella soffitta. Per pietà signor (il regista) lo faccia mai più!

Dopo la gaffe della voce fuori campo le cose vanno benino: Peloso dirige bene e i giovanotti cantano discretamente. Nel duetto del primo atto Mauti Nunziata e Rodolfo Denes Gulyas che essendo giovane ha qualche incertezza, spaventa qualche inciampo ma ha un gran bel timbro di voce che s'accorda benissimo al personaggio. L'atto quartiere latino colorato vivace porta in scena la Mimì di Gabriella Ra- piccante, e sfarfallante in un vestito giallo di bellissime sfumature dinamiche. Il terzo atto con la *Barrière d'enfer* sotto neve scenicamente il più bello a vedersi e la Mimì di Elena Mauti, il Rodolfo di Denes Gulyas il Marcello di Franco Bordoni ne offrono un'interpretazione ricca di delicatissime vibrazioni che disegnano benissimo i profili di questa storia d'amore immersa in ombre

Nell'atto conclusivo regia riesce nella soffitta i protagonisti fantasmi, sono anzi piuttosto convenzionali, ma tutti bene e la signora Mauti supera se stessa con un canto di sofferta esilissima che s'accorda magnificamente alla sensibile direzione maestro Peloso. Entusiasmi e applausi sono naturalmente scontati e giungono meritatamente tutta la compagnia quale facevano parte Gianfranco Casarini, Giuseppe Zecchillo, Ledo Freschi, Ivan Del Manto e Bruno Tessari.

Enzo Restagno

LELLA COSTA E ANTONIO CAMPOBASSO

La farsa reggae: giocare in scena con un teatro tutto italiano

«Ahi, mamma!» stasera al Gobetti

TORINO — *curiosità per la prima stasera al Gobetti presentata dalla Compagnia «Le Parole Le Cose» con il patrocinio del Stabile di Torino.*

In primo luogo Ahi, mamma! *una novità italiana, ti in un panorama che troppo spesso si rifugia in Pirandello, Goldoni e Molière, costituisce indubbio titolo merito. L'ha Stella Leonetti (una donna, dopo la Maraini, entra nel repertorio teatrale) dopo il successo nella stagione '80-'81* Repertorio- cioè: l'Orfana Il Reggicalze. *Infine lo spettacolo si qualifica farsa reggae e punta molto canzoni originali composte da Gaetano Liguori.*

Per giunta la Leonetti, autrice e regista, pensato quest'anno completare baldanzosamente propria esperienza cimentandosi pure come attrice, dopo forfait della Zovianoff che era stata primo tempo scritturata. Persino degli attori, Antonio Campobasso, gode una popolarità in campo: è un mulatto scritto con successo il romanzo Nero di Puglia.

ruota attorno alla curiosa storia romantica ricca intende sposare il proprio cameriere giamaicano: deriva che la figlia fare da saggia madre poco saggia e che una zia cinica impicciocon all'aria propositi e convenzioni serie.

«Naturalmente — *dice la Leonetti* — nessun messaggio. predica. Noi inseguiamo un di come gioco, macchina. a dei luoghi comuni.

L'ecologia sentimentale

Il film «Paradise» ripete la storia di «Laguna blu»

Paradise di Stuart Gillard, Willie Aames, Phoebe Cates. Americano, drammatico, a colori (cinema Ciriello Nazionale).

Le vie del cinema misteriose. Ci sono periodi nei quali, che individuano una ragione, compaiono ripetizione film sullo stesso argomento, o dello taglio, o gli stessi spunti, tanto che sarebbe quasi tentati riunirli in un nuovo filone, anche è abbastanza evidente — e questo è l'aspetto più curioso — che si tratta di una pura coincidenza, e non disegno preordinato.

ora proprio uno questi momenti: dopo Laguna blu, Amore fine e persino tempo mele, altro prodotto sull'amore siale, così trepidante, così totale, così *fragile* contempo tenace. Paradise coniuga tema con quello della natura incontaminata, riuscendo a mettere insieme quanto c'è di più banale stantio nell'uno nell'altro argomento.

La vicenduola quella due ragazzi nel Sahara fin de siècle: *unici superstiti di una carovana assalita beduini, trovano scampo in un'oasi sconosciuta, hanno tutto il tempo di metter su casa e di amarsi, sebbene periodicamente disturbati dai medesimi beduini scorrazzano deserto. Alla fine, poiché è in arrivo un bambino, decidono di rientrare nella civiltà e, ad delle insidie saharaniane, ci riescono speciali affanni.*

Scene madri, tramonti in controluce, baruffe infantili, corse fra le dune, animali amici dell'uomo, pudiche nudità, fragore cascate, atti coraggio, cattivi puniti, ecologia spicciola, bontà ricompensata sono presenti nel film ad alta densità. Sotto i livelli di guardia, invece, il tasso di intelligenza di credibilità.

a. dg.

Violoncello protagonista

Successo del duo Driukall-Thomas

TORINO — Il violoncello come protagonista, sabato sera Conservatorio, concerto tenuto nell'ambito di «Spazio Musica», rassegna organizzata dall'Iniziativa Camt musicali con l'egida Regione Piemonte assessorato Turismo. Splendida esecuzione del duo Roger Drinkall, violoncello, e Thomas, pianoforte; due simpatici americani, esecutori prim'ordine, con al loro attivo più cinquanta tournée in Europa e l'incisione di moltissimi dischi.

Il recital è con «Sonata in sol maggiore», del milanese Giovanni Battista Sammartini, allegro e vivace brano del '700. qui i due valorosi concertisti sono passati ai tempi nostri «Fantasia per violoncello e pianoforte» dello Thomas. Con un profondo gusto nello sviluppo delle armonie, nelle e in special modo nel fraseggio il pianista Alan Thomas è stato un valido coadiutore del violoncellista Roger Drinkall che ha sprigionato, eccellente cavata, profonde energie con acute levità, sia nel brano contemporaneo che nella «Fantasia op. 73» di Schumann.

Nella seconda parte è ascoltata la «Sonata in la minore op. Grieg, opera fresco popolaresco che trabocca ritmi avari ed elaborati con molta eleganza. Drinkall, dotato di una tecnica e una musicalità sorprendenti, ha condotto tutto il concerto facendo «cantare» il cello ed ottenendo «legati» incredibili. Successo calorissimo per i due bravi musicisti.

Secondo Villata

TORINO — I concerti di questa settimana iniziano questa Piccolo Regio con il *Gruppo di Roma* che interpreta pagine Spohr e di Hummel. serata avrà luogo dei più singolari e interessanti appuntamenti della stagione musicale torinese. Si *Ludus Danielis*, dramma liturgico del secolo, che viene rappresentato nella chiesa di San Domenico sotto la direzione musicale di Alberto Peyretti. Partecipano all'impresa il della *Stefano Tempia*, alcuni attori di prosa, cantanti esecutori specializzati nella pratica degli strumenti antichi. regia è di Massimo Scaglione.

Mercoledì l'*Unione Musicale* avrà luogo concerto sinfonico della *Junge deutsche Philarmonie* che eseguirà la direzione del maestro Kees Bakeles la partecipazione del pianista Gerhard Oppitz la terza sinfonia Brahms, Concerto K. di Mozart e *Iberia* di Debussy.

Prosegue giovedì al Piccolo Regio la rassegna dedicata alla vocalità con un recital baritono Elio Battaglia che affronta, accompagnato pianista Werba, programma intitolato «Il Lied tedesco Mozart a Strauss».

Per i concerti sinfonici Rai presenterà sera il Peter che col violoncellista Me- eseguirà il Concerto in re di Haydn e l'ottava sinfonia di Beethoven.

La settimana musicale conclude sabato sera con il concerto dell'iniziativa Camt che presenta il duo di pianoforte violoncello «Wells» impegnato in componimenti di Ziffrin, Sciostakovic.

«Ludus Danielis» questa sera nella chiesa di San Domenico

Accademia corale
Chiesa di Domenico 21,15
(Via S. Domenico 0)
«LUDUS DANIELIS»
Dramma liturgico
Regia di Massimo Scaglione
M° coro: Ettore
Direttore: Peyretti

MILLELUCI
P. Guala 147 - Tel. 616.169
20 PINO CARUSO
2 ERNST THOCE
4 AUGUSTO MARTELLI

EXPOCASA
Torino Esposizioni
(ristorante 5° padiglione)
oggi ore 19 - 22

Sant'Agostino
V. S. Agostino 5 - T. 535.963
LUNEDI' 29 MARZO
ASTA PUBBLICA ALL'ALFIERI
MAESTRI
dell'800 e 900
Esposizione dal 26
JOLLY AMBASCIATORI

17,30 inaugurazione
Personale pittrice
CIOCHIRCA'
Galleria Arte Italiana per il mondo
CELIT - V. S. Tommaso 22/B - Tel.

BELLE ARTI
dal lunedì pomeriggio
al venerdì sera
ingresso libero
Orch. Uccio I papillon

TEATRO TORINO
TEATRO GOBETTI ore 21
AHI, MAMMA!
Testo e regia di
con Antonio Campobasso
Lella
Stella Leonetti
Giorgia O'Brien
Musiche di Liguori

OGGI al MAFFEI
CLAMOROSA PORNO NOVITA'
XXX SUPER ORGASM ADULTS ONLY
PORNOGRAFIA VIZIOSA
Il divieto ai minori di 18 anni è assoluto!

Rete uno

14 — **Philo Vance:** La canarina assassinata, sceneggiato. Con Giorgio Albertazzi, Gino Nelinti, Virna Lisi, Anna Zamboni, Antonio Meschini, Lia Tanzi. Regia di Marco Leto. Terza parte (registrazione effettuata nel 1974)
14,30 **Speciale Parlamento**
15 — **Scheda**: il sangue. Seconda puntata: Il midollo osseo, fabbrica di cellule del sangue. Documenti
15,30 **per uno,** varietà per i ragazzi presentato da Marta Flavi. Con: Anna dai capelli rossi, cartoni animati
FILM 16 — **La corona di ferro,** di Alessandro Blasetti, con Elmo Girotti, Luisa Ferida, Gino Cervi, Elisa Cegani, Osvaldo Valenti. Italia avventuroso 1941. Prima parte
16,30 **Tre nipoti e un maggiordomo:** E' stato un sogno, telefilm
17 — **Tg1 flash**
17,05 **con la tua antenna,** varietà e attualità per i ragazzi
17,10 **Marco,** un cartone animato tratto dal racconto: Dagli Appennini alle Ande di Edmondo De Amicis - **Direttissima,** corrispondenza, attualità, spettacolo
17,30 **I sentieri** Robinson Crusoe. Nono episodio. Telefilm
18,20 **L'ottavo giorno,** temi cultura contemporanea
18,50 **L'appuntamento** **Lurio per:** I numeri Uno: **Stefania Rotolo.** La puntata di oggi è tutta dedicata al ricordo di show girl scomparsa il 31 luglio dell'81 a 29 anni. La Rotolo divenne popolare con Tilt, Piccolo Slam e Non Stop
19,45 **Almanacco del giorno dopo**
20 — **Telegiornale**
FILM 20,30 **La casa da tè alla luna di** di Daniel Mann, con Marlon Brando, Glenn Ford, Albert, Paul Ford, Michiko Kyo, Jun Nagami. Usa commedia 1965 — *Ad Okinawa subito dopo la guerra un capitano americano completamente conquistato dalla civiltà orientale amministra la popolazione con criteri locali e vive lui stesso con tanto di kimono, bastoncini e moglie geisha.*
22,40 **Appuntamento** i film che vedremo sul grande schermo
22,45 **Speciale Tg1,** attualità
23,40 **Telegiornale**

Rete due

14 — **Il pomeriggio - Frate Indovino - L'opinione**
14,30 **Don Gesualdo,** sceneggiato. Con Lydia Alfonsi, Sergio Tofano, Romolo Costa, Giuseppe Lo Presti, Salvatore Scalia. Regia di Giacomo Vaccari. Terza puntata.
15,25 **Follow me,** di lingua inglese per principianti e autodidatti
16 — **Tip Tap,** spettacolo comico-musicale presentato dai pupazzi Snazzola, Baby Luna e Gennarino e da Roberta Giusti - **Flor e favole:** Il corvo dell'orco, cartoni animati
16,55 **A tempo di** dalla Biblioteca di studio Uno: **Dottor Jeckyll e Hyde.** Parodia musicale del noto romanzo. Seconda parte. Regia di Antonello Falqui
17,45 **Tg2**
17,50 **Dal Parlamento - Tg2 sportsera**
18,05 **Muppet show,** varietà
18,30 **Spazio libero:** I programmi dell'accesso: Confederazione italiana della proprietà edilizia: Le locazioni commerciali e per uffici, attualità
18,50 **I re della** Il barbone, telefilm — *Alcuni vagabondi attraversano un giorno la città. Due di questi cercano di compiere un piccolo furto in un negozio. Si scatena l'finimondo e vari problemi vengono improvvisamente a galla*
19,45 **Tg2**
20,40 **Mixer,** cento minuti di televisione. I cento secondi vanno oggi a Lucio Colletti; Sandra Milo intervista un personaggio politico; i filmati su personaggi dello spettacolo sono dedicati a Jane Fonda e a Ornella Vanoni; la Kim Wilde interpreta il brano Kambodja
22,25 **Il brivido dell'imprevisto:** Un caso sospetto, telefilm. Con Colin Blakely, Cheryl Hall, Osborne — *La moglie di un tranquillo medico di campagna usa spassarsela con tutti gli uomini che le capitano a tiro, sposati o no. Tutti lo sanno tranne il marito che sembra non accorgersi di nulla. Improvvisamente la donna scompare e qualcuno comincia a sospettare che si tratti di una vendetta*
23,15 **Tg2 stanotte**

Rete tre

14 — Riccione: **Pugilato,** sfida campione - In Eurovisione da Parigi: cronaca registrata dell'incontro rugby Francia-Irlanda
16,45 **Campionato di calcio A e B**
19 — **Tg3**
19,30 **Sport regione del lunedì,** settimanale a diffusione regionale - **con Poesia e musica**
20,05 **Lo sport giochi popolari:** ed è subito storia. Documenti. puntata: di remi e vessilli - **Intervallo con: Poesia e musica**
20,40 **La gente e la città,** documenti. Terza puntata. Il ciclo cerca di analizzare i caratteri più significativi passato prossimo di alcune città italiane. Oggi si parla Potenza, una città che il terremoto ha posto di fronte a se stessa e ai suoi secolari problemi
21,40 **Tg3 - Intervallo con: Poesia e musica**
22,15 **Il processo del** A meno mesi dall'inizio Giro alla vigilia della stagione delle grandi corse, quali sono le prospettive ciclismo italiano?

Svizzera

18 — **Nelly e Noé,** cartoni animati di Grange Calveley e Bob Godfrey. Diciassettesimo episodio: Una festa stagionale - Un tappeto vivo, cartoni animati Riccardo Neto e Arthur Correia - La bottega del signor Pietro... dove si vendono insieme realtà e fantasia, varietà realizzato da Fausto Sassi
18,45 **Telegiornale**
18,50 **Il Mondo in cui viviamo,** documentario realizzato da Paul Keeler e Stephen Cross. Per la serie «L'Islam e il mondo tradizionale»: Terzo episodio: L'uomo e natura
19,20 **Lo sport**
19,50 **Il Regionale,** rassegna fatti e avvenimenti Svizzera italiana
20,15 **Telegiornale**
20,40 **Connections,** di James Burke. Ottavo episodio: Conto alla rovescia
21,30 **Seconda serata,** rubrica di spettacolo e cultura. Questa con... Adam Schaff - **Telegiornale**

Italia1 58-41-25-23 (Antenna Nord)

14 — **La grande vallata,** telefilm
15 — **Fbi,** telefilm
16 — **Lassie,** cartoni animati
16,30 **Bim** , per i ragazzi: Babil Junior, cartoni animati - Jenny la tennista, cartoni animati - Marine Boy, cartoni animati - Scooby Doo, cartoni animati - Babil Junior, cartoni animati
18,30 **Robin Hood,** telefilm
19 — **Insieme con Gioia,** rubriche di attualità
20 — **Lady Oscar,** cartoni animati
20,30 **Cannon,** telefilm
FILM 21,30 **Delitto per omissione,** di Paul Wendoks, con James Stewart, Julie Harris. Usa, film per la tv — *Secondo film per il ciclo dedicato agli inediti con James Stewart*
23 — **Calcio:** Juventus-Gen
FILM 24 — **Il risveglio dinosauro,** di Eugene Lourie, con Paul Christian, Cecil Kellaway. Usa, fantascienza 1953 — *Un esperimento atomico risveglia i ghiacci dell'Artide il millenario di un dinosauro che comincia a rivivere*

Montecarlo

17,30 **Montecarlo**
17,35 **Bob company,** cartoni animati
17,55 **da strega:** Tre uomini un cavallo, telefilm
18,25 **Giocanzoniamo,** giochi a premi e canzoni presentati da Roberto Arnaldi
18,55 **Shopping,** guida per gli acquisti presentata da Paola Protasi
19,10 **Telemenù,** giorno e utilissimi consigli cucina presentati De Angelis
19,20 **Una coppia quasi normale:** Il superfluo indispensabile, telefilm
20,15 **Notiziario**
20,20 **Editoriale,** commento del giorno a cura del Giornale Nuovo
20,25 **Quotazioni:** oro e titoli
FILM 20,30 **Questo è il mio**, di Frank Borzage, Don Ameche, Roscoe Karns, Kitty Hirsh. Usa, commedia 1947
22,05 **Bollettino meteorologico**
22,10 **Oroscopo**
22,15 **Dibattito,** Interviste e commenti al personaggio o al fatto del giorno
22,45 **Notiziario - Editoriale**

Capodistria

15,30 **Odprta meja - aperto,** trasmissione in lingua slovena. Replica
16 — **confini:** Concerto registrato Abba Wembley
17 — **Ciao ragazzi,** appuntamento i più giovani: Racconti dei Paesi lontani, cartoni animati - Giochi primaverili - La Jugoslavia Tito: Stato di Tito, documentario. Replica.
FILM 18 — **Film,** replica. Titolo non pervenuto in tempo utile
19,30 **Cinenotes**
20 — **Cartoni**
20,15 **Telegiornale - Punto d'in-**
FILM 20,30 **Un tranquillo posto** Elio Petri, con Franco Nero, Vanessa Redgrave, Georges Geret. Italia, drammatico 1968
— **Telegiornale - Tuttoggi**
22,10 **di danza,** ribalta balletto classico e moderno - **Telegiornale - Tuttoggi**

il meglio alla radio

UNO (FM 92, 1)

13,35 Collegamenti, notizie e anteprime nel mondo musicale. Regia Wolfango Vaccaro
15 — **Errepiuno.** Radiopomeriggio di Lino Patti e Katia Sinò
16 — **Il Paginone.** Rotocalco sonoro di attualità culturale ideato e condotto Giuseppe Neri
17,30 **Piccolo concerto.** Pianista Sergej Prokofiev
18,38 **Viaggio attraverso la cultura latino-americana.** Testo di Maria Cristina Delogu
19,30 **jazz** Da New York notizie e novità discografiche in un programma di Billy
20 — **Sipario aperto.** Incontro e appuntamenti il vivo! a cura di Lucio Romeo
21,25 **Ribelli, sognatori, utopisti.** Programma Giuseppe Di Leva. Regia Alberto Buscaglia
21,52 **Obiettivo Europa.** Colloqui trisettimanali su arte, cultura e spettacolo a cura di Giuseppe Liuccio
22,27 Audiobox **L'avanguardia in pantofole** di Sergio Lambiase e Giambattista Nazzaro

DUE (FM 95,6)

14 — **Trasmissioni regionali**
15 — **3131** (2ª parte). Un programma d'intrattenimento diretta
16,32 **Sessantaminuti.** Avvenimenti, attualità, curiosità e musiche del mondo dello spettacolo. Conducono in studio San- e Claudia Di Giorgio
17,32 **Le confessioni di un** di Ippolito Nievo. Lettura integrale a più voci diretta da Guglielmo Morandi
18 — **Le ore della musica** a cura di Laura Padellaro
18,45 **Il giro Sole:** Oggetti, cose, simboli, parole. «La radio» Claudio Novelli
19,57 **Mass-Music** la musica che è pre piaciuta a con qualche piccola parentesi di musica d'élite
21 — Musica **go 1981.** Concerto del tenore José Carreras
22,50 **Stampe d'epoca.** Illustrazioni storico-musicali e condotte Bruno Traversetti

TRE (FM98,2)

12 — **Pomeriggio musicale** a cura di Paolo Donati
15,30 **Un** Materiali viaggio nel Mezzogiorno a cura Pasquale Santoli
17,30 **Spazio Tre.** Musica e culturali presentate da Daria Galateria
21 — **Rassegna** riviste a cura Francesca Cernia
21,10 Castel S. Angelo «Nuovi spazi musicali». Presentazione di Paolo Renosto
23 — Arrigo Zoli presenta **Il jazz**

G. R. P.
Canali 42-60-66

FILM 14,05 I [illegible] orfanelli, [illegible] Mario Mattoli, [illegible] Totò, Carlo Campanini, Isa [illegible] commedia 1947 — *A Parigi nella seconda metà dell'Ottocento un orfano scopre di [illegible] figlio di un nobile cacciato via [illegible] un impostore. Aiutato [illegible] un altro orfano, figlio del boia, caccia via l'usurpatore [illegible] una [illegible] girandola di avventure*
15,30 **Telefilm**
16,50 **Grp spettacolo**
17 — **Chissà se lo sai,** giochi [illegible] premi presentati [illegible] Febo Conti
17,55 [illegible] **Chuck il castoro,** cartoni animati
18,30 **Trider,** cartoni animati
18,55 **Matt and Jeannie,** telefilm
19,25 **Grp flash**
19,45 **Ieri, oggi, [illegible] Piemonte,** attualità
20 — **La storia di [illegible] Howard,** telefilm
FILM 20,35 [illegible] [illegible], di Douglas Heyes, con Goy Stockwell, Telly Savalas, Doug McClure, Leslie Nilesen. Usa avventuroso 1966 — *Due fratelli si arruolano nella Legione Straniera sotto il comando [illegible] un terribile sergente. Ne passano di tutti i colori finché non respingono un assalto in [illegible] dei beduini. Uno [illegible] eroicamente, l'altro torna a casa*
22,20 **Skag,** telefilm
23,15 **Grp flash**
FILM 23,30 [illegible] **di tempesta,** [illegible] Gianni Franciolini, con Fosco Giachetti, Maureen Melrose, Leonardo Cortese. [illegible] drammatico 1946
0,30 **Dal [illegible] di oggi,** [illegible] gna della stampa cittadina
[illegible] 1 — **Come [illegible] la prima volt[illegible]** di Veit Reinl, con Eva Mattes, [illegible] Richter. Germania documentario 1970 — *Finto film inchiesta: [illegible] esaminano dieci casi di amore prima dei 17 anni. [illegible] [illegible] che [illegible] [illegible] su dieci [illegible] porta a relazioni durature*
FILM 2,30 **Pelli[illegible] alla frontiera,** di Ron Osmund, con Cindy Carson, Lance Fuller, Ann Kelly, James Clayton. Usa western 1956
FILM 4 — [illegible] [illegible] **spogliati [illegible] poi di spiego,** di Fabio Pittorru, con Nino Castelnuovo, Enzo Cerusico, Silvia Dionisio, Lia Tanzi. Italia [illegible] 1975
FILM 5,20 [illegible] **Piovarolo,** con Totò. Italia commedia 1955

Canale 5
Canali 32-36-43-61-69

14 — **Sentieri,** sceneggiato
FILM 15 — **Cleopatra,** di Cecil B. De [illegible] le, [illegible] Claudette Colbert, Herbert Marshall, Henry Wilcoscon. Usa, storico 1934
17 — [illegible] **America,** cartoni animati
18 — [illegible] 5, cartoni animati
18,30 **Superclassifica show,** i filmati [illegible] canzoni della Hit parade
19 — **Tarzan,** [illegible]m
20 — [illegible] **Il domani,** sceneggiato
FILM 20,30 **La moglie del prete,** [illegible] Dino Risi, [illegible] Sophia Loren, Marcello Mastroianni. Italia, commedia 1971 — *Un'ex [illegible] di balera in seguito ad [illegible] delusione [illegible] decide di uccidersi. Prima di [illegible] in [illegible] i suoi propositi cerca conforto tramite il telefono [illegible] «Voce amica». Le risponde un prete di cui s'innamora. Lui la ricambia e [illegible] un [illegible] dispensa per sposarla*
22,30 **Speciale [illegible] 5**
23,15 **Lou Grant,** telefilm
[illegible] 0,15 **La pallottol[illegible]** [illegible] [illegible] di Jack Arnold, con Audie Murphy, Charles Drake, Joan Evans. Usa, western 1959
— **Agente speciale,** [illegible]m

R.Tele Aosta
Canali 62-31-35

15 — [illegible] [illegible]
[illegible] — **Triple eco,** [illegible] [illegible] Apted, [illegible] Glenda Jackson. Usa drammatico 1972 — *Un soldato diserta e si rifugia in ca[illegible] di una donna, moglie di un commilitone che è al fronte. Tra i due [illegible] l'amore. Per evitare chiacchie[illegible] lui comincia a girare travestito [illegible] donna, e lo [illegible] talmente bene che [illegible] innamo[illegible] di [illegible] il sergente che lo maltrattava mattina [illegible] e che [illegible] lo ha riconosciuto*
17,30 **The Wolfman Jack show,** cartoni [illegible]
18,30 [illegible], sceneggiato
19,45 **Piloti da corsa,** [illegible]
20,15 **Cartoni** [illegible]
FILM 20,45 **Il falco d'oro,** [illegible] C.L. Bragaglia, [illegible] Massimo Serato, Nadia Gray, Frank Latimore. Italia avventuroso [illegible] — [illegible] *Toscana del XVII secolo la vedova di un signorotto vuol far sposare il figlio alla figlia di [illegible] rivale per mettere fine ad un'antica ostilità. Un'abile spadaccina, innamorata [illegible] giovane, cerca di impedire [illegible] nozze*
22,15 **Supertrain,** telefilm
23,15 **Telefilm**

Telestudio (Retequattro)
Canali 24-45

14 — **Dancin' days,** sceneggiato. Primo episodio
FILM 14,45 **Navajo Joe,** [illegible] Sergio Corbucci, [illegible] Burt Reynolds, Nicoletta Machiavelli. Italia, western [illegible]
16,15 **Cartoni** [illegible]
16,30 **Jeannie,** cartoni animati
17 — [illegible] **gnomi [illegible] montagna,** cartoni animati
17,30 **Baldios,** cartoni animati
18 — [illegible] **invincibili,** telefilm
18,30 **Una strana ragazza,** telefilm
19 — [illegible] **! Harry Worth,** telefilm
19,30 [illegible]
19,45 **Rocky Joe,** cartoni animati
20,15 **Gli [illegible]** telefilm
FILM 21,15 **Fi[illegible] [illegible] corse,** di Arthur Lubin, con Donald O'Connor, Piper Laurie. Usa, comico 1951 — *Il mulo parlante Francis sa tutto sui cavalli e perciò aiuta il [illegible] [illegible] Pe[illegible] a guadagnare [illegible] forte somma per togliere dai guai la sua amata*
23 — **Invita a casa tua...**
FILM 0,45 **Fanny Hill,** [illegible] Mac Ahlberg, con Diana Kjaer, [illegible] Hjim. Svezia, commedia [illegible]

Quarta Rete
Canale 22

15,30 **Supercar,** cartoni animati
16 — **Lucy e gli altri,** telefilm
17 — **Filmati musicali a richiesta**
FILM 18,15 **Il [illegible]ore di fortuna,** [illegible] William Witney, con John Derek, Jim Davis, Joan Evans. Usa western 1954 — *Lotta acerrima [illegible] zio [illegible] nipote, [illegible] primo deciso [illegible] tenersi il ranch di proprietà del secondo. Il giovane [illegible] in[illegible] banda di pistoleri, ma [illegible] [illegible] gliell compera tutti. Il nipote però non [illegible] scoraggia e passa al contrattacco*
19,45 **Supercar,** cartoni animati
20,30 **Non [illegible] sempre caviale,** [illegible] [illegible]
FILM 21,30 [illegible] **di famiglia,** di Claude Chabrol, con Michel Piccoli, Stephane Audran, Clo[illegible] Joano, Eliana [illegible] Santis. Francia, giallo 1971 — *La moglie di [illegible] notabile di provincia è l'amante del suo [illegible] gretario. Scoperti dal consorte di lei [illegible] ricattati, i due decidono di farlo fuori*
23,10 **Astropanorama**
23,15 Lucy, telefilm
0,20 [illegible] [illegible] **caviale,** telefilm
FILM 1,30 **Film,** titolo non pervenuto in tempo utile
3 — [illegible]

Teleradio city
Canali 44-47

14,30 **Love boat,** telefilm
16,30 **Starzinger,** cartoni animati
17 — **I [illegible] animati [illegible] Hanna [illegible]** [illegible]
17,30 **God Sigma,** cartoni animati
18 — **Heidi,** cartoni animati
18,30 **La famiglia Bradford,** telefilm
19,35 **Operazione sottoveste,** telefilm
20 — **Starzinger,** cartoni animati
FILM 20,30 [illegible] [illegible] **buio,** di Claude Chabrol, [illegible] Donald Sutherland, Aude Landry, Lisa Langlois, Stéphane Audran, Do[illegible] Pleseance. Canada-Francia, drammatico 1977 — *Una ragazza [illegible] un maniaco [illegible] denuncia [illegible] cosa alla polizia. Poco dopo [illegible] [illegible] [illegible] pazzo, che [illegible] ha compiuto un omicidio, [illegible] suo fratello e [illegible] giovane viene messo in prigione*
22 — [illegible] [illegible]
FILM 23 — [illegible] [illegible] **esplodere,** di Georges Lautner, con Lino Ventura, Jean Lefebvre. Francia, commedia 1966 — *Un killer è costretto [illegible] fare costantemente [illegible] guardia ad un piccolo [illegible] che gli deve dei soldi per difenderlo [illegible] varie bande [illegible] hanno giurato di ucciderlo*
FILM 0,30 **Le novizie,** con B. Bardot. Francia, commedia 1970

Quinta Rete
Canale 47

14,30 [illegible] **Polo,** cartoni animati
15 — **Star Blazers,** cartoni animati
15,30 [illegible]
16 — **Thriller,** [illegible]
FILM 17 — **Lady Football,** [illegible] I. Martinenghi, [illegible] Mino Reitano. Italia commedia
18,30 **Marco Polo,** cartoni animati
19 — [illegible] [illegible] cartoni animati
19,30 **Buonasera** [illegible]
20 — **I grandi gladiatori,** telefilm
FILM 20,30 **L'attico,** [illegible] Gianni Puccini, [illegible] [illegible] Chiari, [illegible] Rocca, Philippe Leroy. Italia commedia 1963 — *Una [illegible] [illegible] visita [illegible] Roma decide di passare la notte in un [illegible] non ancora ultimato. [illegible] giorni successivi impara [illegible] [illegible] i disagi e le difficoltà della vita cittadina. Conosce anche vari uomini e [illegible] sposa il proprietario dell'appartamento. Questi però [illegible] lasciandola [illegible] de di una fortuna*
— **I nuovi poliziotti,** telefilm. Decimo episodio— *Classico poliziesco americano con le imprese di un gruppo di agenti afflitti [illegible] vari problemi*
23,15 **Paul Gauguin,** sceneggiato. Primo episodio
0,15 **Thriller,** telefilm

Videogruppo
Canali 52-54-57

14,45 [illegible] [illegible] **sopravvi[illegible]** piccoli annunci economici in diretta [illegible] telefono con Francesco Audero
15,30 [illegible] [illegible] lo speciale della settimana
16,30 **Angie girl,** cartoni animati
17 — **Bonfree,** telefilm
17,30 [illegible] **Il piccolo Ninja,** cartoni animati
18 — [illegible] [illegible]
19,15 **Il termometro** [illegible] [illegible] di attualità economiche a cura [illegible] Francesco Forte
19,30 **Videonotizie**
[illegible] — **Uuul,** cartoni animati
FILM 20,30 **La bugiarda,** di Luigi Comencini, [illegible] Catherine Spaak, Marc Michel. Italia [illegible] [illegible] [illegible] — *Una ragazza ro[illegible] decisamente pasticciona e mitomane [illegible] sulla corda due uomini: [illegible] giova[illegible] medico e un nobile pontificio. Sposa il primo, ma continua [illegible] essere l'amante del secondo e anche di un terzo, estremamente più giovane [illegible] lei. Quando i suoi imbrogli vengono scoperti, i tre [illegible] lasciano, ma quando finge [illegible] suicidarsi ritornano*
22,30 **La dottoressa Erica,** telefilm
23,30 **Videonotizie**
[illegible] 24 — [illegible]

Tele Subalpina
Canale 46

17 — **Monkey,** cartoni animati
17,30 **Karino,** telefilm
18 — **Curiamoci [illegible] difendiamoci,** rubrica di attualità medica
18,45 **La [illegible] [illegible] [illegible] le,** documentario
19 — [illegible] [illegible] rubrica di attualità religiosa
19,45 **Monkey,** cartoni animati
20,10 **I grandi gladiatori,** telefilm
20,30 [illegible] **vita intorno [illegible] noi,** documentario
FILM 21 — **Film,** titolo [illegible] pervenuto in tempo utile
22,30 **Controcampo,** rubrica di attualità

Tv Flash
Canali 39-26

FILM 17,35 **Gardenia blu,** di Fritz Lang, con Anne Baxter, Richard Conte. Usa, drammatico 1953
19,15 [illegible] **di spettacolo e [illegible]** [illegible]
19,30 **Cartoni animati**
19,55 [illegible] [illegible] [illegible] attualità
20,45 **Flash attualità**
21 — **In concerto**
21,45 **Il film della settimana**
FILM 22 — **Il triangolo [illegible] Bermuda,** [illegible] John Huston, Gloria Guida. Italia-Messico, drammatico 1976

Rete Manila 1
Canali 37-44

[illegible] 14,30 **Agente Sigma 3 operazione Goldwater,** con Jack Taylor. Italia, spionaggio 1966
16,30 **Il cantapinocchio,** spettacolo musicale per i ragazzi. Replica
18,30 **Tarallucci [illegible] vino,** folklore napoletano presentato [illegible] Peppino Gagliardi
19,30 **Jerome,** telefilm
[illegible] — **L'appetito e altre cose**
20,30 **Il soffio del diavolo,** telefilm
FILM 21,30 **Il [illegible] delle SS,** Germania, avventuroso 1959
FILM 23,30 **Il [illegible] di vivere,** [illegible]rmania, western 1966

Studio Nord
Canali 49-43

14 — **La [illegible] [illegible] mio [illegible]** con Marina Vlady, [illegible] Meril. Francia, commedia 1962
15,45 **Filmati** [illegible]
FILM 16,15 **La moglie del professore,** di T. Burstall, con J. Thompson. Usa, drammatico [illegible]
18 — [illegible] [illegible] [illegible]
19 — **Giorno per giorno,** almanacco
19,15 **Canavese oggi**
19,40 **Sportivamente**
[illegible] 20,50 **Peter Voss,** con O. Fisher. Germania, commedia 1958
23 — **La [illegible] parlano,** oroscopo in diretta per telefono

Telecupole
Canali 57-64

14,30 [illegible]
15 — **I cinque ragazzi della monta[illegible] rocciosa,** telefilm
16 — **Il mondo dei** [illegible]
17,30 **I cinque ragazzi [illegible] monta[illegible] rocciosa,** telefilm
19,15 [illegible]
19,30 **Spazio 4**
20,30 **Lo sport**
21,30 [illegible], sceneggiato
22,30 **Super rombo,** automobilismo
[illegible] — **Spazio 4**
FILM 1 — **Un giorno di terrore,** [illegible] Olivia De Havilland. Usa, drammatico 1964

A3 Piemonte
33-25-27-71-39

FILM 14 — **Film,** titolo non pervenuto in tempo utile
15,30 **Le favole della foresta,** cartoni animati
16 — [illegible] **piccola Lulù,** cartoni animati
17 — **Hulk,** telefilm
17,30 **Matt e Jenny,** telefilm
[illegible] — **Agente Pepper,** telefilm
19 — **Super rombo,** automobilismo
20 — **Giorno per giorno,** telefilm
[illegible] 20,30 **Un attaro di cielo,** Italia, commedia 1957
22 — **Telefilm**
FILM 23 — **Film,** titolo [illegible] pervenuto in tempo [illegible]

STAMPA SERA

CRITICA

Capolavoro	*****	Eccezionale	*****
Ottimo	****	Successo	****
Favorevole	***	Consensi	***
Discusso	**	Discordi	**
Mediocre	*	Scarso	*

PRIME VISIONI

Ambrosio
c. Vitt. Emanuele 52 Tel. 547.007
Lire 4000
Ragtime, di Milos Forman, con Howard E. Rollins, James Cagney (Usa - Colori) — Nei primi anni del secolo, pianista negro per vendicarsi di un oltraggio, al dà alla guerriglia dinamitarda. Non vietato. **Drammatico**
16,20; 19,25; 22,30 ★★ / ●●●●

Ariston
v. Lagrange 24 Tel. 546.147
Lire 4000
Ma siamo matti?, di Jamie Uys, con Marius Weyers, Sandra Prinsloo (Sud Africa - Colori) — Incredibili e spassose vicende di un gruppo di personaggi strani, originali e mattacchioni. Non vietato. **Commedia**
16,35; 18,40; 20,40; 22,40 ★★ / ●●

Arlecchino
c. Sommeiller 22 Tel. 537.190
Lire 4000
Ad Ovest di Paperino, di Alessandro Benvenuti, con i Giancattivi (Athina Cenci, Alessandro Benvenuti, Francesco Nuti (Italia - Colori - I tre simpatici attori di cabaret, portano sullo schermo le loro macchiette. Non vietato. **Commedia**
16,30; 18,40; 20,35; 22,30 **Prima visione**

Astor
v. Vioti 8 Tel. 519.519
Lire 4000
Buddy Buddy, di Billy Wilder, con Jack Lemmon, Walter Matthau (Usa - Colori) - Tragicomiche vicende di un killer, intralciato nella sua missione da un ingenuo scocciatore. Non vietato **Commedia**
16,35; 18,40; 20,40; 22,40 ★★★ / ●●●●

Augustus
p. C.L.N. 248 Tel. 530.710
4000
Attenti a quei P2, di Pier Francesco Pingitore, con Pippo Franco, Annamaria Rizzoli, Bombolo, Oreste Lionello, Giorgio Porcaro (Italia - Colori) - Barzellette e satiriche interpretazioni su noto scandalo politico. Non vietato. **Commedia**
16,15; 18,20; 20,25; 22,30 **Prima visione**

Capitol
v. S. Dalmazzo 24 Tel. 540.605
Ricchi, ricchissimi... praticamente in mutande, di Sergio Martino con Pippo Franco, Renato Pozzetto, Edwige Fenech, Lino Banfi (It. Col.) — Uomo contro nudisti e industriale concupito da emiro si ritrovano in pretura. Non viet. **Commedia**
16,05; 18,20; 20,30; 22,40 ★ / ●●●●

D'ESSAI
v. C. Alberto 27 Tel. 540.119
Un lupo mannaro americano a Londra, di John Landis, con David Naughton, Jenny Agutter (Usa-Colori) — Due giovani americani in viaggio in Inghilterra vengono assaliti dal lupo mannaro: uno muore, l'altro diventa licantropo. V. 14 **Horror brill.**,
16,30; 18,30; 20,30; 22,30 ★★ / ●●●●

Cristallo
v. Goito 5 Tel. 650.7?60
Lire 4000
Joss, il professionista, di Georges Lautner, con Jean-Paul Belmondo, Jean Desailly, Robert Hossein (Francia - Colori) — Killer dei servizi segreti è braccato dai suoi perché non deve più uccidere tiranno dell'Africa Nera. Non viet. **Avventuroso**
16,30; 18,30; 20,30; 22,20 ★★ / ●●●●

Doria
v. Gramsci Tel. 542.422
Lire 4000
Ricche e famose, di George Cukor, con Jacqueline Bisset, Candice Bergen (Usa - Colori) — Storia di due bellissime amiche, la loro lotta nel mondo, il successo, i sentimenti e il rapporto fra loro. Non viet. **Commedia**
18,15; 18,25; 20,30; 22,35 ★★★ / ●●●●

Gioiello
v. C. Colombo 31
Paradiso, di Stuart Gillard, con Willie Aames, Phoebe Cates (Usa - Colori) - Dopo «Il tempo delle mele» e «Laguna blu» un'altra storia d'amore fra adolescenti, con tanta musica e bei paesaggi. Non vietato **Commedia**
16,30; 18,30; 20,30; 22,30 **Prima visione**

Keller
STUDIO
v.le Mad. Campo 1 Tel. 215.613
Lire 4000
Professione... giocattolo, di Francis Veber, con Pierre Richard, M. Bouquet (Francia - Colori) — ore 16,30; **The BluesBrothers**, di J. Landis, con John Belushi, D. Aykroyd (Usa - Colori) - Non vietato. **Musicale**
21,15 ★★★ / ●●●

Ideal
c. Racconis 4 Tel. 541.828
Lire 4000
Più bello di così si muore, di Pasquale Festa campanile, con Enrico Montesano (Italia - Colori) - Tratto dal romanzo omonimo di Antonio Amurri, diversi personaggi e travestimenti del simpatico comico. Viet. 14. **Commedia**
16,20; 18,25; 20,25; 22,30 **Prima visione**

Lilliput
v. XX Settem. 16 bis Tel. 537.100
Lire 4000
Heavy metal, di Gerald Potterton (Usa - Colori) — Cinque storie di fanta-horror ispirate a famosi fumetti francesi. In cui predomina il tema dell'amore fra una bella e un robot. Viet. 14. **Disegno animato**
15,10; 17; 18,50; 20,40; 22,30 ★★★ / ●●●●

Lux
Gall. Tel. 541.283
Eccezzzionale...veramente, di Carlo Vanzina, con Diego Abantantuono, Stefania Sandrelli, Teo Teocoli, Massimo Boldi (Italia-Colori) - Tre diversi episodi, incentrati su altrettanti tipi di tifosi italiani: milanista, interista e juventino. Non viet. **Comm.**
16,35; 18,40; 20,40; 22,40 ★★ / ●●●●●

Paradiso, di Stuart Gilbert, con Willie Aames, Phoebe Cates (Usa - Colori) - Dopo «Il tempo delle mele» e «Laguna blu» un'altra storia d'amore fra adolescenti, tanta musica e bei paesaggi. Non vietato **Commedia**
15; 18,40; 18,35; 20,30; 22,30 ★ / ●●●

Olimpia
v. Arsenale 31 Tel.
La pazza storia del mondo, di Mel Brooks, con Mel Brooks, Dom De Luise, Madeline Kahn, Harvey Korman (Usa - Col.) — Satirica interpretazione del mondo, attraverso alcuni significativi periodi storici. Non viet. **Commedia**
16,30; 18,30; 20,30; 22,30 ★★ / ●●●●●

Reposi
v. XX Settembre Tel. 531.400
Lire 4000
La casa stregata, di Bruno Corbucci, con Renato Pozzetto, Gloria Guida, (Italia - Colori) — Promessi sposi trovano bellissima casa a prezzo irrisorio. Equivoci e guai manifestano immediatamente che c'è qualcosa sotto. Non viet. **Commedia**
16,20; 18,30; 20,30; 22,30 ★ / ●●●●

Romano
Galleria Subalpina Tel. 810.149
Lire 4000
piombo, di Margarethe von Trotta, con Jutta Lampe, Barbara Sukowa, (Germania - Colori) — La storia di una nota terrorista tedesca, ricostruita attraverso i rapporti di amore-odio con la sorella. Leone d'Oro '81. Non viet. **Drammatico**
16,30; 18,30; 20,30; 22,30 ★★★ / ●●●

Studio Ritz
v. Acqui 2 Tel. 830.
Lire
OGGI CHIUSO

Torino
Via Buozzi 6 Tel. 590.
Lire 4000
Il tempo delle mele, di Claude Pinoteau, con Claude Brasseur, Brigitte Fossey, Sophie Marceau (Francia - Col.) — Fresca e innocente storia d'amore fra due adolescenti con tante voglia di divertirsi. Non viet. **Commedia**
15; 16,45; 18,45; 20,30; 22,30 ★★★ / ●●●●●

Vittoria
v. Roma 366 Tel. 561.789
Lire 4000
La guerra del fuoco, di Jean Jacques Annaud, con Everett McGill, Rae Dawn Chong, Ron Perlman, Nameer El Kadi (Francia - Col.) — Dall'omonimo romanzo di J. H. Rosny Aine, la vita quotidiana dell'uomo primitivo. Viet. 14. **Avventuroso**
; 18,15; 20,25; 22,35 ★★★ / ●●●●●

edizioni originali

Keller
STUDIO
Tel. 215.613
Lire 4000
Thunderball (Agente Operazione Tuono), di Terence Young, con Sean Connery (G. B. - Colori) - In lingua originale inglese, James Bond contro crudele ideatore di misteriosa base sottomarina. Non vietato. **Avventuroso**
Proiezione unica ore 16 **Riedizione '70**

PROSEGUIMENTI

Acapulco
v. Donizetti 5 Tel. 651.
Lire 2000
Botero, di Claude Lelouch, con R. Hossein, N. Garcia, G. Chaplin, J. Villerret (Fr. - Col.) — In America, Russia, Francia e Germania quattro famiglie di attori nel turbine della guerra e nelle disillusioni del dopo. **Commedia, dram.**
Proiezione unica ore 21 ★★★ / ●●●

Arco-Inc.
c. Pr. Oddone 31 Tel. 484.
Lire 3000
L'assassinio di un alibratore cinese, di John Cassavetes, con Ben Gazzara, Timothy Agoglia Carey (Usa - Colori) - Proprietario di un night per un debito di gioco, uccide boss di San Francisco per conto di una banda. Non vietato **Drammatico**
20,30; 22,30 ★★★★ / ●●●●

Eliseo
p. Sabotino Tel. 335.
Lire 2000
OGGI CHIUSO

FUORI CITTA'

CIRIE'
NUOVO: Frecchie le belve umane, P. Villaggio, A. Mazzamauro, L. Banfi, techn. Non viet.
ITALIA: Il gioco della mela.
NICHELINO
SUPERGA: Joi perversion 81. Viet. 18.
PINEROLO
HOLLYWOOD: La stregata.
NUOVO: La montagna del dio cannibale.
PRIMAVERA: Mephisto.
ITALIA: Criminal love.
RITZ: Passione d'amore.
SANSICARIO
SANSICARIO: Uno contro l'altro praticamente amici.
SETTIMO
GARIBALDI: Sensual hard story.
VENARIA
SUPERCINEMA: Daniela Ministip.

Du Parc
IL VERO SALOTTO DI TORINO
PRESENTA LA FANTASTICA
Il salotto trasformato in
SERRA FIORITA
TUTTI QUANTI
in concerto da ballo
I PITTORI IN
Biglietto **ARIADNE**
ABITO DA SERA OBBLIGATORIO
E' gradito l'abito da sera o mezzasera

Faro
v. Po 30 Tel. 832.21
Lire 2200
FILM IN LINGUA INGLESE
INGRESSO IN ABBONAMENTO

Fiamma
c. Trapani 57 Tel. 372.057
Lire 2000
OGGI CHIUSO

La Perla
c. De Gasperi 28 Tel. 884.791
Lire 3000
OGGI CHIUSO

Massaua
p. Massaua Tel. 795.803
W la foca, di Nando Cicero, con Lory Del Santo, Michela Miti, Riccardo Billi, Fabio Grossi, Franco Bracardi, Victor Cavallo (Italia - Colori) — Facile trama per mettere in evidenza le doti fisiche della protagonista. Viet. 18. **Commedia**
20,30; 22,30 **Non recensito**

Massimo
v. Montebello 8 Tel. 878.051
Lire 2500
Culo e camicia, di P. Festa Campanile, con E. Montesano, R. Pozzetto, L. Mastelloni, M. R. Omaggio (Italia - Col.) — Vicende farsesche intorno a una coppia di «diversi», messa in crisi dall'arrivo di una donna. Non viet. **Commedia**
20,10; 22,30 ★★ / ●●●●●

Puntodue
D'ESSAI
v. Garibaldi 38 Tel. 545.245
Lire 3000
La festa perduta, di Pier Giuseppe Murgia, con Fabrizio Bentivoglio, Cristina Donadio (Italia - Colori) — Analisi e tentativo di ricostruzione dei sentimenti di un gruppo di giovani avvolti alla violenza. Non vietato. **Drammatico**
16,30; 18,30; 20,30; 22,30 ★★ / ●●

Statuto
v. Cibrario 16 Tel. 487.051
Lire 2500
OGGI CHIUSO

TEATRI

PICCOLO REGIO: ore 21 Lunedì musicali gruppo di Roma con la partecipazione pianista Vincenzo Balzani, musiche di Spohr, Hummel, Mayr. Ingresso libero.
TEATRO REGIO: a Chieri ore 21 Teatro discoteca studio 5 **Concerto**, i solisti del Teatro Regio direttore Bruno Martinotti, musiche di Vivaldi, Stravinski, Mozart.
ALFIERI (536.440): abbonamenti Festival dell'Operetta.
ARALDO (via Chiomonte 3, tel. 331.764): ore 21 I versi commessi, 4ª serata Tenzone, con O. Brondello, O. Cara, M. Lunetta, N. Orango, G. Toti.
CARIGNANO - TEATRO STABILE: stasera riposo, domani ore 20,30 la Compagnia del teatro Eliseo presenta I **Menaechmi**, di Schiller, regia di Gabriele Lavia, con Umberto Orsini, Gabriele Lavia, Monica Guerritore, Pietro Biondi. Tel. 544.562 - 656.246.
GOBETTI - TEATRO STABILE: ore 21 la compagnia Le Parole, Le Cose diretta da Lucia Poli presenta **Hall Memma**, testo e regia di Stella Leonetti, musiche di Gaetano Liguori, tel. 544.562 - 656.246.
GIANDUIA MARIONETTE LUPI: La bella addormentata nel bosco, per le scuole e visita al Museo. Inf. tel. 530.238.
ITALIA: riposo: da mercoledì ore 21,15 Gipo in N'sprit da senador, monologhi e canzoni vecchie e nuove di Gipo Farassino. V. Nizza 138, tel. 656.40.21.
INFERNOTTI: Gruppo Quattro Cantoni **Giorni felici** di Beckett ore 20,30.
MACARIO (tel. 656.922): stasera riposo, domani ore 21 Comp. Nuovo Repertorio presenta I **rossi testimoni** muti, di A. Antoni. Regia di Pier Giuseppe Corrado.
TEATRO STABILE SETTORE SCUOLA RAGAZZI: Scuola Materna di via Cavagnolo 29, ore 10 **C'era una volta**. Compagnia Nuova Opera dei Burattini.

RITROVI

BELLE ARTI: ore 15,30-21 ingresso libero.
PRINCIPE: ore 15,30 Roby.
INDIE PIANO BAR (via Vardi 10, tel. 839.7441): Piero e Patrizia.
SAN GIORGIO - Valentino Ristorante Danze: orch. Dino Novara.
CAPRICE (v. Sacchi 18): ore 21.

GALLERIE E MUSEI

GDO: personale David Johnston.
PORTICI (tel. 885.476): Mario Funia. Ore 15,30-19,30.

ASSOCIAZIONE PIEMONTESE GALLERIE ARTE MODERNA

ACCADEMIA MIRO: Grafica.
ARTECENTRO QUAGLINO: Michele Barella.
BERMAN: Golia «Immagini di danza».
CAVOUR - Moncalieri: Stefano Bergis.
DAVICO: Bartolini, Bertè, Boschi, Carcoli, Catteneo, Chessa, Cuartas, Fanti, Semari, Tornabuoni, Trubbiani.
DOCUMENTA: Francis Bras.
FOGLIATO (via Mazzini 9): omaggio a Giuseppe Camino.
GISSI: '900 e contemporanei - Sala Grafica (lunedì chiuso).
LA GIOSTRA - Asti: Aria in farmacia.
LA BUSSOLA (via Po, 9): personale di Piccolia.
LA PARISINA: «La costiera amalfitana», ore 16-20.
LE IMMAGINI (della Rocca 3): Paulucci.
NARCISO (piazza C. Felice 18): Il segno ostentato. Disegni del '900 italiano.
PIRRA (corso Cairoli 32 - tel. 877.344): Henry Maurice Cahours.
SANT'AGOSTINO (v. S. Agostino 5): in allestimento asta maestri '800 e '900.
VIOTTI: Miro Gianoia.

MUSEO DELLA MARIONETTA (via S. Teresa 5): ore 10-12; 15-18.
MUSEO NAZIONALE DEL CINEMA (Palazzo Chiablese): oggi chiuso.

ALTRE VISIONI

CONTINENTALE (via Nizza 348, tel. 697.068): Chiuso riposo.

NUOVO (via Cigna 47, tel. 486.560): Chiuso per riposo.

GIULIA LUPI (via Santa Teresa 5, tel. 530.236): vedi teatri

HOLLYWOOD (corso R. Margherita 106, tel. 851.904): **Vai karateka**, Hu Khan, non viet. **Lotta orientale**

ODEON (via Senatizio 8, tel. 749.2362): Riposo. Domani **Papillon** **Avventuroso**

CROCETTA - S. RITA - MIRAFIORI

ADRIANO (via Sacchi 65, tel. 567.715): **La del gobbo**, T. **Poliziesco**

SMERALDO d'Essai (via Tunisi 92, tel. 390.711): **Il maratoneta**, D. Hoffman, L. Olivier. Ap. 20, ult. 22,30 **Drammatico**

(corso D. Abruzzi 102, tel. 596.125): (Solo grandi film): **L'uomo chiamato cavallo**, R. Harris (a grande richiesta) Ap. 20,10 - 22,30 **Western**

ZONA FRANCIA

BERNINI (corso Tassoni 3, tel. 749.38.43): Riposo.

ZETA Massai (via Cibrario 68, tel. 749.2907): **Il diritto del più forte**, di R. W. Fassbinder con K. Böhm, U. Jacobsen Viet. Ap. 20 ult 22,30 **Drammatico**

ZONA S. PAOLO

PAOLO (via Casana 80, tel. 372.637): **Paura nella città dei morti viventi**, di Lucio Fulci, techn. viet. Ap. 20,30 - 22,30 **Horror**

LUCI ROSSE

MAFFEI (via Principe Tommaso 5, tel. 683.354): **«Pornografia viziosa»**. V. O. Col. Ap. 14,30 ult. 22,30. Ingresso 3500

METROPOL (via Principe Tommaso 6, tel. 650.5470): **I vizi della carne**, con Sulvia Engelman, Angelika Russ. Col. or. 14,30; 16; 17,40; 19,10; 20,40; 22,30 Ingresso 3500

ORFEO (piazza Carlina, tel. 439.6701): **Intimità bagnata**, (quarto giorno)

PRINCIPE (via Principi d'Acaja 45, tel. 760.951): **Con la zia non è peccato** (quarto giorno). Tecn. ap. 16, ult. 22,30. Ingresso 3500

REGINA (corso Regina Margherita 123; tel. 530.885): **Flash excitation Blue**

ALCIONE (c. Regina Margherita 134, tel. 287.400): **«Super penetration love»**, col. Ap. 14,30 ult. 22,30 segue strip-tease di Rita e Michelle ore 16,30; 18,30; 22,15. Ingresso L. 4000

ARTISTI EROTIC CENTER (Via Giulio Di Barolo 24): **«Supersex super»**. Ap.15 Ingresso L.

MILANO DOPPIA LUCE ROSSA (Via Milano 8, tel. 530.255): **Porno peccatrici di provincia**, col. Ap. 10 ult. 22,30. Ingresso L. 2500

(via San Donato 40, tel. 487.765): **«L'altro pornomoglie»**. Brigitte Lahaie. Ap.15 ult. 22,20. Ingresso L. 2000

SELENE (Corso Belgio 53, tel. 874.171): **«Profondo porno»**. Ap. 15 ult. 22

VITTORIO VENETO: «Luxure», techn.

ALEXANDRA (via Sacchi 18, tel. 511.293): **«Supercilmax»**. Laura Levi or. 14,05; 15,45; 17,25; 19,05; 20,45; 22,30. L. 1500

JOLLY (Via Verolengo 130): Oggi chiuso per riposo.

PO (Via Po 21, tel. 639.75.02) **«La sorella di Ursula»** Yvonne Harlow

(v. Fréjus 27 - tel. 446.764): Oggi chiuso domani: **«Ginnue sensation my love»** Ap. 20,30 ult. 22,30

MAIOR (largo G. Cesare 105, tel. 287.974): **I porno vizi Julie**, 15; 22,30.

SPEZIA (via Nizza 170, tel. 696.3617): riposo

CABARET VOLTAIRE (Via Cavour 7, telefono 516046): tutti i giorni dalle 16 alle 24 due film diversi: **«Sexually explicit»**, **«Domine»**. Ingresso soci.

CINECLUB (via F.lli Calandra 15, tel. 447.28.68): dalle 14,30 alle 24 **Darjet set bume**. Novità assoluta. Ingresso riservato soci.

Stanotte, alla periferia di Prazzo (nell'Alta Valle Maira) - La fuga in auto

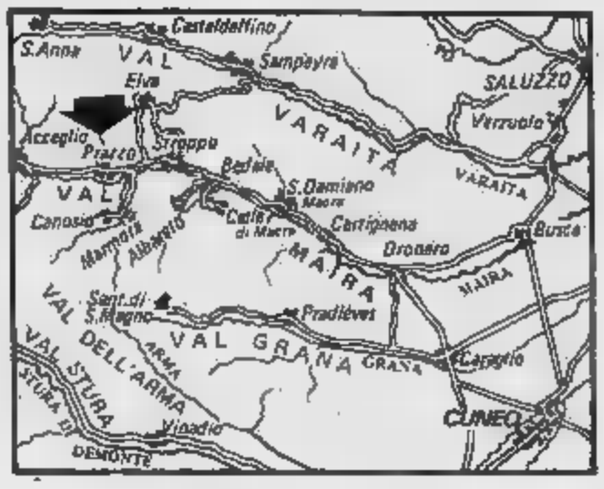

Alpini sparano a terroristi che tentano di rubare armi

CUNEO — Due sconosciuti, probabilmente terroristi, hanno [illegible] all'1,30 [illegible] notte di rubare le armi [illegible] un reparto di alpini [illegible] gruppo Aosta che era accampato [illegible] periferia di Prazzo, nell'alta Valle Maira; gli alpini sono impegnati in questi giorni nelle esercitazioni invernali. La sentinella di guardia [illegible] è però accorta [illegible] tentativo [illegible] ha sparato alcuni colpi di fucile, dando così l'allarme all'intero reparto che dormiva sotto le tende.

Gli sconosciuti, vistisi scoperti, si [illegible] dati alla fuga a bordo [illegible] un'autovettura che è stata vista risalire [illegible] valle in direzione [illegible] Acceglio.

Immediatamente sono scattati posti [illegible] controllo, che però [illegible] hanno fatto in tempo [illegible] bloccare gli sconosciuti. Che i due individui volessero solo [illegible] armi è confermato dal fatto che [illegible] [illegible] diretti subito dove mitra, [illegible] munizioni erano custoditi.

Gianni Dematteis

LUNEDI' 22 MARZO - ANNO 114 - NUMERO 73

Lunedì 22 Marzo 1982

STAMPA SERA

QUOTIDIANO D'INFORMAZIONI - TORINO, [illegible] - TEL. (011) 65.681 - CODICE [illegible] AVVIAM. POSTALE [illegible] - SPEDIZIONE IN [illegible] POSTALE (GRUPPO 1/70) - LIRE 400 [illegible] IL DOPPIO)

Informacase ti dice tutto sulle case.
È una iniziativa Edilcase, organizzazione immobiliare.

INFORMACASE INFORMACASE

EDILCASE
Corso Matteotti, 47 Torino
Tel. 54.81.54

«Più amici di Breznev che di Berlinguer»

La «Pravda» pubblica la polemica lettera di un comunista italiano, respinta dall'«Unità» «Solo un pazzo può dire che l'Unione Sovietica [illegible] è fermata, qui ha ancora molti sostenitori»

[illegible] 12

Si fa il bilancio del terremoto di ieri

LUCANIA E CALABRIA PANICO E DOLORE

Notizie incerte: un migliaio di senzatetto I centri più colpiti Maratea e Papasidero

COSENZA — A 24 ore dalla scossa [illegible] terremoto che, breve e violenta, ha gettato nuovamente nel panico il golfo di Policastro, si tenta [illegible] primo bilancio dei danni.

Fortunatamente, nei paesi delle province di Cosenza e di Potenza più direttamente interessati al sisma [illegible] si registrano vittime, né [illegible] in maniera seria: solo tre, di quanti si sono recati ieri, ed erano numerosi, al pronto [illegible] degli ospedali, risultano acora ricoverati [illegible] Aieta.

Più grave appare la situazione per i danni ai fabbricati: questa mattina, il numero dei senzatetto superava il migliaio e gli accertamenti tecnici, subito iniziati, dovrebbero confermare questa cifra.

I paesi più colpiti sono Papasidero, in provincia di Cosenza, [illegible] Maratea, in Basilicata, che s'affaccia proprio sul golfo [illegible] Policastro. L'epicentro della scossa, tra [illegible] settimo e l'ottavo grado della scala Mercalli, [illegible] stato localizzato in mare, a dodici chilometri dalla costa. I centri operativi per i soccorsi, dove già sono affluite le prime roulottes e le attrezzature d'urgenza, [illegible] no [illegible] insediati a Mormanno per il Cosentino e a Maratea per la provincia di Potenza.

● A PAGINA 13 la [illegible] terremoto

OPERAZIONE RISPARMIO DENARO
12 ACCESSORI COMPRESI NEL PREZZO

DAL 20 FEBBRAIO AL 31 MARZO, SU TUTTI I 50 MODELLI BENZINA E DIESEL DELLA GAMMA PEUGEOT TALBOT.

SAVEA
concessionario
Torino - Corso Francia 353 Tel. 713.113
Corso Vercelli 66 Tel. 230.881

PERTINI

«Odio [illegible] le dittature»

● Intervista alla rivista americana «Time»: «Sarebbe [illegible] atto di [illegible] di[illegible] solo [illegible] Nato [illegible] non l'Urss». «E' [illegible] dovere, [illegible] un diritto, difendere il Paese».

[illegible]

WALESA

Non ha visto la figlia

● [illegible] Danzica la figlia del sindacalista, Maria Vittoria. Disperata la madre: «I generali [illegible] diavoli, [illegible] mini». I parenti hanno atteso [illegible] la liberazione.

● A PAGINA 13

ROGNONI

Risponde sulle «torture»

● Il ministro degli Interni, Virginio [illegible] gnoni, oggi pomeriggio risponde alla Camera sulle interrogazioni relative a presunte torture che avrebbero [illegible] i terroristi.

[illegible]

COLUMBIA

Parte (in ritardo) alle 17

● Il lancio della nave spaziale è stato rinviato di un'ora per il cattivo funziona[illegible] [illegible] sistema di rifornimento, poi ovviato. La missione [illegible] tre volte più lunga delle precedenti.

● A PAGINA 12

STAMPA SERA

CRITICA		PUBBLICO	
Capolavoro	★★★★★	Eccezionale	●●●●●
Ottimo	★★★★	Successo	●●●●
Favorevole	★★★	Consensi	●●●
Discusso	★★	Discordi	●●
Mediocre	★	Scarso	●

PRIME VISIONI

Ambrosio c. Vitt. Emanuele 52, Tel. 547.007, Lire 4000 — **Ragtime**, di Milos Forman, con Howard E. Rollins, James Cagney (Usa - Colori) — Nei primi anni del secolo, pianista negro per vendicarsi di un oltraggio, si dà alla guerriglia dinamitarda. Non vietato. Drammatico. 16,20; 19,25; 22,30 ★★ / ●●●●

Ariston v. Lagrange 21, Tel. 548.147, Lire 4000 — **Ma che siamo matti?**, di Jamie Uys, con Marius Weyers, Sandra Prinsloo (Sud Africa - Colori) — Incredibili e spassose vicende di un gruppo di personaggi strani, originali e mattacchioni. Non vietato. Commedia. 16,35; 18,40; 20,40; 22,40 ★★ / ●●

Arlecchino c. Sommeiller 22, Tel. 587.190, Lire 4000 — **Ad Ovest di Paperino**, di Alessandro Benvenuti, con i Giancattivi (Athina Cenci, Alessandro Benvenuti, Francesco Nuti (Italia - Colori - I tre simpatici attori di cabaret, portano sullo schermo le loro macchiette. Non vietato. Commedia. Prima visione. 16,30; 18,40; 20,35; 22,30

Astor v. Viotti 8, Tel. 519.516, Lire 4000 — **Buddy Buddy**, di Billy Wilder, con Jack Lemmon, Walter Matthau (Usa - Colori) - Tragicomiche vicende di un killer, intralciato nella sua missione da un ingenuo scocciatore. Non vietato. Commedia. 16,35; 18,40; 20,40; 22,40 ★★★ / ●●●●

Augustus p. C.L.N. 249, [redacted], Lire 4000 — **Attenti a quei P2**, di Pier Francesco Pingitore, con Pippo Franco, Annamaria Rizzoli, Bombolo, Oreste Lionello, Giorgio Porcaro (Italia - Colori) - Barzellette e salaciche interpretazioni sul noto scandalo politico. Non vietato. Commedia. Prima visione. 16,15; 18,20; 20,25; 22,30

Capitol v. S. Dalmazzo 24, [redacted], [redacted] — **Ricchi, ricchissimi... praticamente in mutande**, di Sergio Martino con Pippo Franco, Renato Pozzetto, Edwige Fenech, Lino Banfi (It. Col.) — Uomo contro nudisti e industriale concupito da amiro si ritrovano in pretura. Non viet. Commedia. 16,05; 18,20; 20,30; 22,40 ★ / ●●●●

Centrale D'ESSAI, v. C. Alberto 27, Tel. 540.110, Lire 3500 — **Un lupo mannaro americano a Londra**, di John Landis, con David Naughton, Jenny Agutter (Usa-Colori) — Due giovani americani in viaggio in Inghilterra vengono assaliti dal lupo mannaro: uno muore, l'altro diventa licantropo. V. 14 Horror brill. 16,30; 18,30; 20,30; 22,30 ★★ / ●●●●

Cristallo v. Gallo 5, Tel. 650.71.00, Lire 4000 — **Joss, il professionista**, di Georges Lautner, con Jean-Paul Belmondo, Jean Desailly, Robert Hossein (Francia - Colori) — Killer dei servizi segreti è braccato dai suoi perché non deve più uccidere tiranno dell'Africa Nera. Non viet. Avventuroso. 16,30; 18,30; 20,30; 22,20 ★★ / ●●●●

Doria v. Gramsci, Tel. 542.422, Lire 4000 — **Ricche e famose**, di George Cukor, [redacted] Jacqueline Bissel, Candice Bergen (Usa - Colori) — Storia di due bellissime amiche, la loro lotta nel mondo, il successo, i sentimenti e il rapporto fra loro. Non viet. Commedia. 16,15; 18,25; 20,30; 22,35 ★★★ / ●●●●

Gioiello [redacted], Tel. 500.760, [redacted] 4000 — **Paradise**, di Stuart Gillard, con Willie Aames, Phoebe Cates (Usa - Colori) - Dopo «Il tempo delle mele» e «Laguna blu» un'altra storia d'amore fra adolescenti, con tanta musica e bei paesaggi. Non vietato. Commedia. Prima visione. 16,30; 18,30; 20,30; 22,30

Keller STUDIO, v.le Mad. Campagna 1, Tel. 215.613, Lire 4000 — **Professione... giocattolo**, di Francis Veber, con Pierre Richard, M. Bouquet (Francia - Colori) — ore 18,30; **The Blues Brothers**, di J. Landis, con John Belushi, D. Aykroyd (Usa - Colori) - Non vietato. Musicale. 21,15 ★★★ / ●●●

Ideal c. Beccaria 4, Tel. 541.523, [redacted] — **Più bello di così si muore**, di Pasquale Festa Campanile, con Enrico Montesano (Italia - Colori) - Tratto dal romanzo omonimo di Antonio Amurri, diversi personaggi e travestimenti del simpatico comico. Viet. 14. Commedia. Prima visione. 16,20; 18,25; 20,25; 22,30

Lilliput v. XX Settem. 15 bis, Tel. 537.190, Lire 4000 — **Heavy metal**, di Gerald Potterton (Usa - Colori) — Cinque storie di fanta-horror ispirate a famosi fumetti francesi, in cui predomina il tema dell'amore fra una bella e un robot. Viet. 14. Disegno animato. 15,10; 17; 18,50; 20,40; 22,30 ★★★ / ●●●●

Lux Gall. S. Federico, Tel. 541.283, [redacted] 4000 — **Eccezzziunale...veramente**, di Carlo Vanzina, con Diego Abatantuono, Stefania Sandrelli, Teo Teocoli, Massimo Boldi (Italia-Colori) - Tre diversi episodi, incentrati su altrettanti tipi di tifosi italiani: milanista, interista e juventino. Non viet. Comm. 16,35; 18,40; 20,40; 22,40 ★★ / ●●●●●

Nazionale v. Pomba 7, Tel. 518.850, [redacted] 4000 — **Paradise**, di Stuart Gillard, con Willie Aames, Phoebe Cates (Usa - Colori) - Dopo «Il tempo delle mele» e «Laguna blu» un'altra storia d'amore fra adolescenti, con tanta musica e bei paesaggi. Non vietato. Commedia. 15; 16,40; 18,35; 20,30; 22,30 ★ / ●●●

Olimpia [redacted] — **La pazza storia del mondo**, di Mel Brooks, con Mel Brooks, Dom De Luise, Madeline Kahn, Harvey Korman (Usa - Col.) — Satirica interpretazione del mondo, attraverso alcuni significativi periodi storici. Non viet. Commedia. 16,30; 18,30; 20,30; 22,30 ★★ / ●●●●●

Reposi v. XX Settembre, Tel. 531.400, Lire 4000 — **La casa stregata**, di Bruno Corbucci, con Renato Pozzetto, Gloria Guida, (Italia - Colori) — Promessi sposi trovano bellissima casa a prezzo irrisorio. Equivoci e guai manifestano immediatamente che c'è qualcosa sotto. Non viet. Commedia. 16,20; 18,30; 20,30; 22,30 ★ / ●●●●

[redacted] [redacted], Tel. [redacted], [redacted] 4000 — **Anni di piombo**, di Margarethe von Trotta, con Julia Lampe, Barbara Sukowa, (Germania - Colori) — La storia di una nota terrorista tedesca, ricostruita attraverso i rapporti di amore-odio con la sorella. Leone d'Oro '81. Non viet. Drammatico. 16,30; 18,30; 20,30; 22,30 ★★★ / ●●●

Studio [redacted] v. Acqui 2, Tel. 530.521, Lire 3500 — OGGI CHIUSO

Torino Via Buozzi 6, Tel. 530.353, Lire 4000 — **Il tempo delle mele**, di Claude Pinoteau, con Claude Brasseur, Brigitte Fossey, Sophie Marceau (Francia - Col.) — Fresca e innocente storia d'amore fra due adolescenti con tanta voglia di divertirsi. Non viet. Commedia. 15; 16,45; 18,45; 20,30; 22,30 ★★★ / ●●●●●

[redacted] Tel. 561.780, [redacted] — **La guerra del fuoco**, di Jean Jacques Annaud, con Everett McGill, Rae Dawn Chong, Ron Perlman, Nameer El Kadi (Francia - Col.) — Dall'omonimo romanzo di J. H. Rosny Aine, la vita quotidiana dell'uomo primitivo. Viet. 14. Avventuroso. 16; 18,15; 20,25; 22,35; ★★★ / ●●●●●

edizioni originali

[redacted] Tel. 215.613, Lire 4000 — **Thunderball (Agente 007 Operazione Tuono)**, di Terence Young, con Sean Connery (G. B. - Colori) - In lingua originale inglese. James Bond contro crudele ideatore di misteriosa base sottomarina. Non vietato. Avventuroso. Proiezione unica ore 16. Riedizione '70

PROSEGUIMENTI

Acapulco v. Donizetti 6, Tel. 651.294, Lire 2000 — **Bolero**, di Claude Lelouch, con R. Hossein, N. Garcia, G. Chaplin, J. Villeret (Fr. - Col.) — In America, Russia, Francia e Germania quattro famiglie di attori nel turbine della guerra e nelle disillusioni del dopo. Commedia, dram. Proiezione unica [redacted] 21 ★★★ / ●●●

Arco-Inc. c. Pr. [redacted], Tel. 484.821, Lire 3000 — **L'assassinio di un allibratore cinese**, di John Cassavetes, con Ben Gazzara, Timothy Agoglia Carey (Usa - Colori) - Proprietario di un night per un debito di gioco, uccide boss di San Francisco per conto di una banda. Non vietato. Drammatico. 20,30; 22,30 ★★★★ / ●●●●

Eliseo p. Sabotino, Tel. 335.99.19, Lire 2000 — OGGI CHIUSO

FUORI CITTA'

CIRIE'
NUOVO: Fracchia la belva umana, P. Villaggio, A. Mazzamauro, L. Banfi, techn. Non viet.
ITALIA: Il gioco della mela.

NICHELINO
SUPERGA: Joi perversion 81. Viet. 18.

PINEROLO
HOLLYWOOD: La stregata.
NUOVO: La montagna del dio cannibale.
PRIMAVERA: Mephisto.
ITALIA: Criminal love.
RITZ: Passione d'amore.

SANSICARIO
SANSICARIO: Uno contro l'altro praticamente amici.

SETTIMO
GARIBALDI: Sensual hard story.

VENARIA
SUPERCINEMA: Daniela Minislip.

Du Parc
IL [redacted] SALOTTO DI TORINO
[redacted] FANTASTICA
DI PRIMAVERA
Il salotto trasformato in
SERRA FIORITA
[redacted]
[redacted] concerto da ballo
NUOVI [redacted] IN VETRINA
Balletto [redacted]
UN FAVOLOSO ABITO DA SERA IN SORTEGGIO
E' gradito l'abito da sera o mezzasera

Faro v. Po 30, Tel. 832.214, Lire 2200 — FILM [redacted] LINGUA INGLESE [redacted] ABBONAMENTO

[redacted] c. Trapani 57, [redacted] 3000 — OGGI CHIUSO

La Perla c. De Gasperi 25, Tel. 384.791, Lire 3000 — OGGI CHIUSO

Massaua p. Massaua 9, Tel. 795.803, Lire 2500 — **W la foca**, di Nando Cicero, con Lory Del Santo, Michela Miti, Riccardo Billi, Fabio Grossi, Franco Bracardi, Victor Cavallo (Italia - Colori) — Facile trama per mettere in evidenza le doti fisiche della protagonista. Viet. 18. Commedia. Non recensito. 20,30; 22,30

Massimo v. Montebello 8, Tel. 878.081, Lire 2500 — **Culo e camicia**, di P. Festa Campanile, con E. Montesano, R. Pozzetto, L. Mastelloni, M. R. Omaggio (Italia - Col.) — Vicende farsesche intorno a una coppia di «diversi», messa in crisi dall'arrivo di una donna. Non viet. Commedia. 20,10; 22,30 ★★ / ●●●●●

[redacted] D'ESSAI, Tel. 545.245, [redacted] — **La festa perduta**, di Pier Giuseppe Murgia, con Fabrizio Bentivoglio, Cristina Donadio (Italia - Colori) — Ansiisi a tentativo di ricostruzione dei sentimenti di un gruppo di giovani avviati alla violenza. Non vietato. Drammatico. 16,30; 18,30; 20,30; 22,30 ★★ / ●●

Statuto v. Cibrario 16, Tel. 487.051, Lire [redacted] — OGGI CHIUSO

TEATRI

PICCOLO REGIO: ore 21 Lunedì musicali gruppo di Roma con la partecipazione del pianista Vincenzo Balzani, musiche di Spohr, Hummel, Mayr. Ingresso libero.
TEATRO REGIO: a Chieri ore 21 Teatro discoteca studio 5 **Concerto**, i solisti del Teatro Regio direttore Bruno Martinotti, musiche di Vivaldi, Stravinski, Mozart.
ALFIERI (535.440): abbonamenti Festival dell'Operetta.
ARALDO (via Chiomonte 3, tel. 331.764): ore 21 **I versi commessi**, 4ª serata Tanzone, con D. Brondello, D. Cera, M. Lunelta, N. Orengo, G. Top.
CARIGNANO - TEATRO STABILE: stasera riposo, domani ore 20,30 la Compagnia del teatro Eliseo presenta **I Masnadieri**, di Schiller, regia di Gabriele Lavia, con Umberto Orsini, Gabriele Lavia, Monica Guerritore, Pietro Biondi. Tel. 644.582 - 556.246.
GOBETTI - TEATRO STABILE: ore 21 la compagnia Le Parole, Le Cose diretta da Lucia Poli presenta **Hall Mamma**, testo e regia di Stella Leonetti, musiche di Gaetano Liguori, tel. 644.582 - 556.246.
GIANDUIA MARIONETTE LUPI: **La bella addormentata nel bosco**, per le scuole a visita al Museo, inf. tel. 530.238.
ITALIA: riposo: da mercoledì ore 21,15 Gipo in **N'apiti da sonador**, monologhi e canzoni vecchie e nuove di Gipo Farassino. V. Nizza 138, tel. 696.40.21.
INFERNOTTI: Gruppo Quattro Cantoni **Giorni felici** di Beckett ore 20,30.
MACARIO (tel. 556.822): stasera riposo, domani ore 21 Comp. Nuovo Repertorio presenta **I rossi testimoni muti**, di [redacted] Antoni. Regia di Pier Giuseppe Corrado.
[redacted] **STABILE SETTORE** [redacted] **RAGAZZI**: Scuola Materna di via Cavagnolo 29, ore 10 **C'era una volta**, Compagnia Nuova Opera dei Burattini.

RITROVI

BELLE ARTI: ore 15,30-21 Ingresso libero.
PRINCIPE: ore 15,30 Roby.

INDIE PIANO BAR (via Verdi 10, tel. 839.7441): Piero e Patrizia.
SAN GIORGIO - Valentino Ristorante Dance: orch. Dino Novara.
CAPRICE (v. Sacchi 18): ore 21.

GALLERIE E MUSEI

APPRODO: personale Devil Johnston.
PORTICI (tel. 885.476): Mario Funia. Ore 15,30-18,30.

ASSOCIAZIONE PIEMONTESE GALLERIE [redacted] MODERNA

[redacted] **MIRO**: Grafica.
ARTECENTRO QUAGLINO: Michele Baretta.
BERMAN: Gotla «Immagini di danza».
CAVOUR - Moncalieri: Stefano Bargis.
DAVICO: Bartolini, Bertè, Boschi, Carroli, Cattaneo, Chessa, Cuertas, Fanil, Sarnari, Tornabuoni, Trubbiani.
DOCUMENTA: Francis Biras.
FOGLIATO (via Mazzini 9): omaggio a Giuseppe Camino.
GISSI: '900 e contemporanei - Sala Grafica (lunedì chiuso).
LA GIOSTRA - Asti: Arte in farmacia.
LA BUSSOLA (via Po, 9): personale di Piccolo.
LA PARISINA: «La costiera amalfitana», ore 16-20.
LE IMMAGINI (della Rocca 3): Paulucci.
NARCISO (piazza C. Felice 18): Il segno ostentato. Disegni del '900 italiano.
PIRRA (corso Cairoli 32 - tel. 877.344): Henry Maurice Cahours.
SANT'AGOSTINO (v. S. Agostino 5): in allestimento asta maestri '800 e '900.
VIOTTI: Miro Glanola.

MUSEO DELLA MARIONETTA (via S. Teresa 5): ore 10-12; 15-18.
MUSEO NAZIONALE DEL CINEMA (Palazzo Chiablese): oggi chiuso.

ALTRE VISIONI

CONTINENTAL (via Nizza 346, [redacted] 697.068): Chiuso per riposo.
FORTINO (via Cigna 47, tel. 486.560): Chiuso per riposo.
GIANDUJA [redacted] **LUPI** (via Santa Teresa 5, tel. 530.238): vedi teatri
HOLLYWOOD (corso R. Margherita 106, tel. 851.904): **Vai karateka**, Hu Khan, non viet. Lotta orientale
[redacted] **ODEON** (via Venalzio 8, tel. 749.2362): Riposo. Domani **Papillon** Avventuroso

CROCETTA - S. RITA - MIRAFIORI
[redacted] (via Sacchi 65, tel. [redacted]7.715): **La banda del gobbo**, T. Milian Poliziesco

SMERALDO d'Essai (via Tunisi 92, tel. 390.711): **Il maratoneta**, D. Hoffman, L. [redacted]. Ap. 20, ult. 22,30 Drammatico
VINZAGLIO (corso D. Abruzzi 102, tel. 596.125): (Solo grandi film): **Un uomo chiamato cavallo**, R. Harris (a grande richiesta) Ap. 20,10 - 22,30 Western

ZONA FRANCIA
[redacted] (corso Tassoni 3, tel. 749.38.43): Riposo.
ZETA d'Essai (via Cibrario 88, tel. 749.2907): **Il diritto del più forte**, di R. W. Fassbinder con K. H. Bohm, U. Jacobsen Viet. 18 Ap. 20 ult 22,30 Drammatico

ZONA S. PAOLO
SAN [redacted] (via Cesana 80, tel. 372.637): **Paura nella città dei morti viventi**, di Lucio Fulci, techn. viet. 18 Ap. 20,30 - 22,30 Horror

LUCI ROSSE

MAFFEI (via Principe Tommaso 5, tel. 683.354): **«Pornografia viziosa»**. V. O. Col. Ap. 14,30 ult. 22,30. Ingresso 3500
[redacted] (via Principe Tommaso 6, tel. 650.5470): **I vizi della carne**, con Sulvia Engelman, Angelika Russ. Col. or. 14,30; 16; 17,40; 19,10; 20,40; 22,30 ingresso 3500.
ORFEO (piazza Carlina, tel. 439.6701): **Intimità bagnata**, (quarto giorno)
PRINCIPE (via Principi d'Acaja 45, tel. 760.951): **Con la zia non è peccato** (quarto giorno). Tecn. ap. 15, ult. 22,30. Ingresso 3500
REGINA (corso Regina Margherita 123; tel. 530.885): **Flash excitation Blue**

ALCIONE (c. Regina Margherita 134, tel. 287.400): **«Super penetration love»**, col. Ap. 14,30 ult. 22,30 segue strip-tease di Rita e Michelle ore 16,30; 18,30; 22,15. Ingresso L. 4000
ARTISTI EROTIC CENTER (Via Giulia Di Barolo 24): **«Supersex super»**. Ap.15 Ingresso L. 3000
MILANO DOPPIA LUCE ROSSA (Via Milano 8, tel. 530.255): **Porno peccatrici di provincia**, col. Ap. 10 ult. 22,30. Ingresso L. 2500
ROMA BLU [redacted] (via San Donato 40, tel. 487.765): **«L'altro vizio di una pornomoglie»**. Brigitte Lahaie. Ap.15 ult. [redacted]. Ingresso L. 2000
SELENE (Corso Belgio 53, [redacted] 874.171): **«Profondo porno»**. Ap. [redacted] ult. 22

VITTORIO VENETO: **«Luxure»**, techn.
ALEXANDRA (via Sacchi 18, tel. 511.293): **«Superclimax»**. Laura Levi or. 14,05; 15,45; 17,25; 19,05; 20,45; 22,30. L. 1500
JOLLY (Via Verolengo 130): Oggi chiuso per riposo.
PO (Via Po 21, tel. 839.75.02) **«La sorella di Ursula»** Yvonne Harlow
AMERICA (v. Fréjus 27 - tel. 446.764): Oggi chiuso domani: **«Ginnus sensation [redacted] love»** Ap. 20,30 ult. 22,30
[redacted] (largo G. Cesare 105, tel. 287.974): I **porno vizi [redacted] Julie**, or. 15; 22,30.
SPEZIA (via Nizza 170, tel. 696.3617): riposo

CABARET VOLTAIRE (Via Cavour 7, telefono 516046): tutti i giorni dalle 18 alle 24 due film diversi: **«Sexually explicit»**, **«Denine»**. Ingresso soci.
CINECLUB (via F.lli Calandra 15, tel. 447.28.68): dalle 14,30 alle 24 **Darjet set bume**. Novità assoluta. Ingresso riservato soci.

Stanotte, alla periferia di Prazzo (nell'Alta Valle Maira) - La fuga in auto

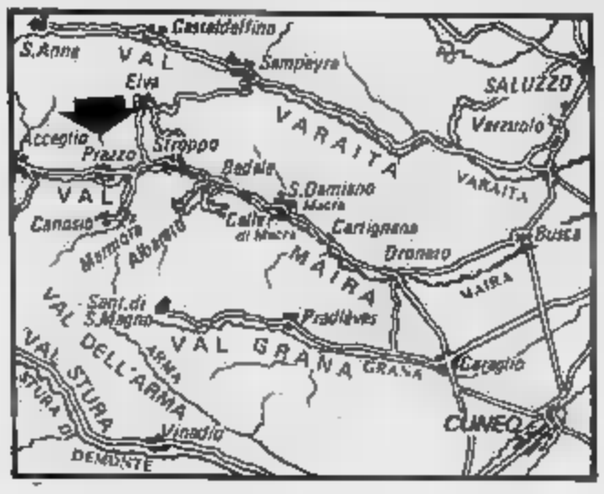

Alpini sparano a terroristi che tentano di rubare armi

CUNEO — Due sconosciuti, probabilmente terroristi, hanno tentato all'1,30 della scorsa notte di rubare le armi a un reparto di alpini del gruppo Aosta che era accampato alla periferia di Prazzo, nell'alta Valle Maira; gli alpini sono impegnati in questi giorni nelle esercitazioni invernali. La sentinella di guardia si è però accorta del tentativo e ha sparato alcuni colpi di fucile, dando così l'allarme all'intero reparto che dormiva sotto le tende.

Gli sconosciuti, vistisi scoperti, si sono dati alla fuga a bordo di un'autovettura che è stata vista risalire la valle in direzione di Acceglio.

Immediatamente sono scattati posti di controllo, che però non hanno fatto in tempo a bloccare gli sconosciuti. Che i due volessero solo le armi è confermato dal fatto che si sono diretti subito dove mitra, e munizioni erano custoditi.

Gianni Dematteis

LUNEDI' 22 MARZO - ANNO 114 - NUMERO 73

Lunedì 22 Marzo 1982

STAMPA SERA

BORSA PAGINA 11

QUOTIDIANO D'INFORMAZIONI - TORINO, VIA [illegible] 32 - TEL. (011) 65.681 - CODICE DI AVVIAM. POSTALE 10126 - SPEDIZIONE IN ABBON. POSTALE (GRUPPO 1/70) - LIRE [illegible] (ARRETRATI IL DOPPIO)

Informacase ti dice tutto sulle case.
È una iniziativa Edilcase, organizzazione immobiliare.

INFORMACASE INFORMACASE

EDILCASE
Corso Matteotti, 47 Torino
Tel. 54.81.54

«Più amici di Breznev che di Berlinguer»

La «Pravda» pubblica la polemica lettera di un comunista italiano, respinta dall'«Unità» «Solo un pazzo può dire che l'Unione Sovietica si è fermata, qui ha molti sostenitori»

● A PAGINA 12

Si fa il bilancio del terremoto di ieri

LUCANIA E CALABRIA PANICO E DOLORE

Notizie incerte: un migliaio di senzatetto I centri più colpiti Maratea e Papasidero

COSENZA — A 24 dalla scossa di terremoto che, breve e violenta, ha gettato nuovamente nel panico il golfo di Policastro, si tenta un primo bilancio dei danni.

Fortunatamente, nei paesi delle province di Cosenza e di Potenza più direttamente interessati al sisma non si registrano vittime, né feriti in maniera seria: solo tre, di quanti si sono recati ieri, ed erano numerosi, al pronto soccorso degli ospedali, risultano acora ricoverati ad Aieta.

Più grave appare la situazione per i danni ai fabbricati: questa mattina, il numero dei senzatetto superava il migliaio e gli accertamenti tecnici, subito iniziati, dovrebbero confermare questa cifra.

I paesi più colpiti sono Papasidero, in provincia di Cosenza, e Maratea, in Basilicata, che s'affaccia proprio sul golfo di Policastro. L'epicentro della scossa, tra il settimo e l'ottavo grado della scala Mercalli, è stato localizzato in mare, a dodici chilometri dalla costa. I centri operativi per i soccorsi, dove già sono affluite le prime roulottes e le attrezzature d'urgenza, sono stati insediati a Mormanno per il Cosentino e a Maratea per la provincia di Potenza.

● A PAGINA 13 la cronaca del terremoto

OPERAZIONE RISPARMIO DENARO
12 ACCESSORI COMPRESI NEL PREZZO

DAL 20 FEBBRAIO AL 31 MARZO, SU TUTTI I 50 MODELLI BENZINA E DIESEL DELLA GAMMA PEUGEOT TALBOT.

SAVEA
concessionario
Torino - Corso Francia 353 Tel. 713.113
Corso Vercelli 66 Tel. [illegible]

PERTINI

«Odio tutte le dittature»

● Intervista alla rivista americana «Time»: «Sarebbe un [illegible] debolezza disarmare solo la Nato e [illegible] l'Urss». [illegible] dovere, [illegible] un diritto, difendere il Paese».

● A PAGINA 12

WALESA

Non ha visto la figlia

[illegible] Danzica la figlia del sindacalista, Maria Vittoria. Disperata la madre: «I generali sono diavoli, non uomini». I parenti hanno [illegible] inutilmente la liberazione.

● A PAGINA 13

ROGNONI

Risponde sulle «torture»

● Il ministro degli Interni, Virginio [illegible] gnoni, oggi pomeriggio risponde [illegible] Camera [illegible] interrogazioni relative a presunte torture che avrebbero subito i terroristi.

● A PAGINA 12

COLUMBIA

Parte (in ritardo) alle 17

● Il lancio della nave spaziale è stato rinviato un'ora per il cattivo funzionamento [illegible] sistema di rifornimento, poi ovviato. [illegible] missione [illegible] tre volte più lunga [illegible] precedenti.

[illegible] A PAGINA 12

Crisi in Piemonte Per superarla ecco la ricetta pri

Per [redacted] pri [redacted] crisi che investe Il Piemonte ha bisogno *«di enti [redacted] che abbiano capacità di governo [redacted] poter dare risposte adeguate agli Anni 80»*.

Per questo — nel momento in cui pci e psi devono verificare il programma per il prossimo triennio — i repubblicani chiedono che si costruisca [redacted] zero» un piano di lavoro, [redacted] contenuti e tempi, [redacted] che su quella base di formi [redacted] nuova maggioranza.

«Una crisi istituzionale metterebbe tutte le forze politiche davanti alle loro responsabilità». [redacted] parla è il segretario provinciale del pri, Gianluigi Cerlini, nei giorni scorsi confermato nella carica [redacted] neo-direttivo.

Cerlini entro due settimane dovrà elaborare il documento politico su cui [redacted] tracciata la linea del pri torinese per i prossimi mesi. Sarà un documento che farà [redacted] con i problemi organizzativi interni [redacted] partito, specie dopo che il pri [redacted] livello nazionale sta vivendo un buon momento legato al *«successo del governo Spadolini»*, ma, [redacted] prattutto, dovrà indicare [redacted] strada per uscire dalla difficile situazione regionale.

Quale pri [redacted] Torino? *«La nostra priorità* — dice il segretario provinciale Cerlini — *è quella di sostenere l'azione [redacted] governo Spadolini. Il successo della sua azione politica sull'opinione pubblica suggerisce la validità dell'atteggiamento coerente che c'è nel pri. Governare a Roma in un preciso quadro di alleanze pone l'esigenza di avere coerenti comportamenti a livello locale. Non [redacted] possono fare tutte le maggioranze possibili, il malumore che c'è all'inter[redacted] del psi lo dimostra»*.

Il segretario Cerlini aggiunge, però, che eventuali accordi tra parti devono essere basati sui contenuti.

«I problemi [redacted] gli interlocutori dei politici — dice —. *E quindi noi indichiamo: occupazione, reindustrializzazione, riconversione produttiva e formazione professionale, terziarizzazione integrativa [redacted] complementare all'industria»*.

[redacted] stessi argomenti che oggi vengono «verificati» [redacted] pci e psi. Il pri ha qualche proposta [redacted] crisi?

«Fare [redacted] programma di emergenza per l'82-85 — dice Cerlini —, *che trovi d'accordo i partiti, le forze economiche [redacted] sindacali. Deve essere [redacted] obiettivo di [redacted] sima su cui ci siano le convergenze [redacted] tutti. Ma per arrivare a ciò bisogna superare la logica di richiamarsi sempre agli errori degli altri, quelli compiuti nel passato remoto, [redacted] occorre che le future soluzioni [redacted] passino attraverso modifiche [redacted] gestione, vale [redacted] dire soltanto cambiamenti di assessori e di deleghe»*.

Governando a Roma con certe forze, il pri è disponibile a impegnarsi [redacted] Torino con altri partiti in una fase d'emergenza? *«Si azzeri tutto [redacted] poi vedremo* — risponde il segretario Cerlini —. *La crisi del Piemonte [redacted] una forzatura, [redacted] reale, ha bisogno [redacted] sforzo maggiore [redacted] parte [redacted] tutti, [redacted] ridiscuta [redacted] programma»*.

Artigiani in crisi chiedono aiuto agli enti locali

«Ai governi locali chiediamo [redacted] progetto di qualificazione e di sviluppo delle imprese artigiane per il superamento della crisi economica». *Lo ha detto Enzo Lalli, il segretario piemontese della Cna, associazione della categoria, ieri mattina, al Carignano, durante l'assemblea degli artigiani aderenti appunto alla Confederazione Nazionale dell'Artigianato.*

Nel teatro gremito, Lalli ha ribadito che l'artigianato piemontese è in crisi e non può più attendere: «so[redacted] necessari [redacted] urgenti provvedimenti concreti». *Soltanto così [redacted] settore potrà contribuire alla ripresa economica della regione.*

Lalli ha detto, in particolare, che a livello regionale si chiedono «misure specifiche che possano [redacted] tamente indicare [redacted] imprese possibilità [redacted] reperire nuovi sbocchi di mercato [redacted] le risorse necessarie per avviare quella ristrutturazione indispensabile per rispondere [redacted] modo nuovo [redacted] mercato che [redacted] strutturalmente trasformato oltre che ridotto».

Le istanze precise [redacted] governo piemontese riguardano «la problematica dell'acquisizione [redacted] nuove tecnologie produttive, il credito, il decentramento sul territorio [redacted] il ruolo degli enti locali».

A proposito del credito, Lalli ha rilevato che il blocco totale [redacted] credito [redacted] medio termine [redacted] relative agevolazioni costituiscono un elemento estremamente preoccupante: i finanziamenti arretrati in attesa [redacted] delibera [redacted] Piemonte ammontano a 363 miliardi di lire e la domanda presunta per quest'anno si attesterà intorno [redacted] 180 miliardi di lire.

Il fatto [redacted] grave se si considera che nei primi mesi di quest'anno sono stati registrati, inoltre, un'ulteriore riduzione delle commesse ed «una concorrenza [redacted] pre più agguerrita del lavoro nero [redacted] irregolare, indotta dall'aumento costante [redacted] del lavoratori inoccupati».

Il dibattito [redacted] stato [redacted] cluso [redacted] Gianni Marchetti, segretario generale aggiun[redacted] Cna.

MARCO DONAT-CATTIN RIVELERA' AI GIUDICI CHI HA SPARATO AL MEDICO?

Con Roberto Vacca sarà sentito al processo che si celebra contro Gianni Maggi - L'elettricista di Susa [redacted] accusato di aver guidato il commando che sparò al ginecologo Grio

GIANNI MAGGI

MARCO DONAT-CATTIN

IL [redacted] RUGGERO GRIO

Marco Donat-Cattin il capitano «Alberto» di «Prima [redacted]» e Roberto Vacca saranno testimoni, domani, al processo che si celebra in seconda Cor[redacted] d'Assise contro Gianni Maggi. Lo ha chiesto l'avvoca[redacted] della difesa Aldo Perla e la Corte — presidente Antonello Bonu — ha accolto l'istanza. La loro deposizione potrebbe [redacted] decisiva [redacted] proposito delle accuse che vengono rivolte all'imputato. Gianni Maggi, [redacted] anni, elettricista di Susa, deve rispondere [redacted] «banda armata» per aver fatto parte [redacted] «squadre combattenti» e per essere [redacted] nel commando che ha ferito il ginecologo Ruggero Grio.

Il [redacted] aprile 1978 [redacted] uomini e due donne hanno fatto irruzione nello studio del medico [redacted] corso Massimo d'Azeglio 60. Nessun sospetto: [redacted] fatti aprire facendosi [redacted] per clienti e solo [redacted] secondo tempo hanno spianato le armi. In sala d'attesa c'erano alcune persone fra cui un maresciallo dei carabinieri che ave[redacted] accompagnato [redacted] moglie. «Niente paura non ce l'abbiamo con voi: [redacted] esproprio proletario».

Li hanno chiusi nel bagno e poi hanno cominciato a rovistare nei cassetti. [redacted] dottore è stato legato alla poltrona con catene e lucchetti, gli occhi bendati, [redacted] poi sette rivoltella[redacted] alle gambe. Una vera [redacted] propria esecuzione. Il ginecologo stamattina in tribunale non ha avuto esitazione [redacted] ammettere che [redacted] quel [redacted] to» *era* «terrorizzato». *Le bombolette spray hanno firmato sui [redacted] l'attentato:* «Squadre [redacted] combattenti».

I giovani che aspettavano la rivoluzione [redacted] proletariato rimproveravano al ginecologo Grio la responsabilità della morte di una «compagna» *Maria Libera Todaro che a 29 anni era deceduta al Sant'Anna dopo [redacted] parto difficile. Prima [redacted] andarsene gli uomini del* «commando» *hanno rapinato [redacted] tessera ferroviaria del maresciallo e la stessa tessera è stata trovata, due giorni dopo, [redacted] casa del Maggi. Madornale imprudenza.*

Questi si è difeso in un pri[redacted] tempo sostenendo che il documento l'aveva trovato in corso Dante «dove si era fermato per acquistare [redacted] volante di un'automobile». *Ha insistito per dire che [redacted] intenzione consegnarlo alla caserma dei carabinieri [redacted] Susa, ma poi gli impegni di lavoro l'hanno obbligato [redacted] rimanda[redacted] Questa mattina in tribunale non ha aperto bocca rifiutandosi [redacted] rispondere.*

[redacted] una serie di circostanze congiurano contro il Maggi. [redacted] 10 aprile giorno dell'agguato al ginecologo non [redacted] andato a lavorare. Il suo datore di lavoro si è ricordato che, anzi, aveva tentato [redacted] falsificare una «scheda di presenza» *per nascondere la sua assenza.*

Si è scoperto che Maggi aveva affittato un mini-alloggio in via [redacted]ombasiglio. Dava ospitalità [redacted] Guido Manina e a Olga Girotto: lui imbianchino [redacted] Chianocco, lei studentessa di architettura figlia in [redacted] capostazione. Era amico di Vito Biancorosso e Dario Pautasso rimasto ucciso in un conflitto a fuoco con i carabinieri mentre preparava [redacted]

I [redacted] di [redacted] sentivano il ticchettio della macchina [redacted] scrivere. Qualcuno si fermava a origliare accanto alla porta e il rumore si interrompeva. Una vicina ha anche visto una «500» con un ragazzo vestito [redacted] militare che ha aiutato una «ricciolina» [redacted] Girotto) a caricare tre borse chiuse con la cerniera.

Lorenzo Del [redacted]

Casa della donna — Questa sera, alle ore 21, [redacted] Casa della donna di via Vanchiglia 3, presentazione del seminario su «L'identità della donna».

Questi i temi in cui si articolerà il seminario: «Famiglia, trasmissione di valori, storia orale», «Linguaggio scritto e immagini», «Corpo, bellezza, sentimenti e sessualità», «Militanza politico-sindacale e femminismo».

flexilan
i rivenditori autorizzati DORMOSAN
li puoi trovare consultando le pagine gialle
categoria materassi a molle

oltre l'investimento
L'ARGENTERA
m.1650-2500 s.l.m.

VENDITA
mono/bi/trilocali
mutui e dilazioni
Alla scoperta dell'Argentera, la nuova stazione turistica estiva ed invernale, in fase di realizzazione in Alta Valle Stura, vicino al Colle della Maddalena (mt.1996). L'Argentera si trova proprio al centro delle Alpi Piemontesi, in [redacted] zone di incomparabile bellezza alpina, paradiso [redacted] sport invernali [redacted] escursioni.
L'ambiente [redacted] salvaguardato da costruzioni a 2 piani, [redacted] classe, inserita in un pittoresco borgo medioevale. Moderni e veloci impianti di risalita, in continuo ampliamento con la crescita della stazione, assicurano vacanze serene alla scoperta di meravigliose piste, di nuove sensazioni, della vera alta montagna.
Distanze in Km. da: CUNEO 60, TORINO 140, GENOVA 200.
16121 Genova Via V.Ricci,1/3 - Tel.(010)54.38.19
STUDIO CZ CONSULENZE IMMOBILIARI
NOME
COGNOME
LOCALITA'
CITTA' tel.
ESCLUSIVISTA di VENDITA

QUANDO «CAVALLO PAZZO» SI LASCIO' IMBRIGLIARE E DIVENTO' UNA CORRIERA

Nell'archivio storico del Comune sono conservati i documenti sull'istituzione dei trasporti urbani della città che avvenne 137 anni or sono - Ventisei anni dopo, il primo tram su rotaie, sempre a trazione animale - Nel 1890 la rete contava 18 linee

maggio scatta la «rivoluzione griglia» a mutare il volto trasporti Torino. Le «novità», studiate a lungo dai tecnici della Tt, Trasporti torinesi hanno per la ve- suscitato un vespaio polemiche e di proteste. Sul percorso modificato di ogni è scoppiata la disputa: «Meglio prima, meglio dopo?».

giornali cittadini arrivate le di suggerimenti proposte, sul- tv private sono state fatte le tavole rotonde. I «critici» brano molti di più dei «favorevoli» per meno degli «entusiasti». Le iniziative pro e contro la «rivoluzio- si moltiplicano.

Il Centro «Pannunzio» ha lanciato una petizione. In soli due giorni ha già raccolto 560 firme. Lo ha nunciato il direttore del centro professor Pier Franco Quaglieni. «La petizione — ha detto — richiede alla giunta e al Consiglio comunale un'ulteriore riflessione per evi- città un errore gravissimo che danneggerebbe fa- più degli che costrette servirsi del tram come di trasporto».

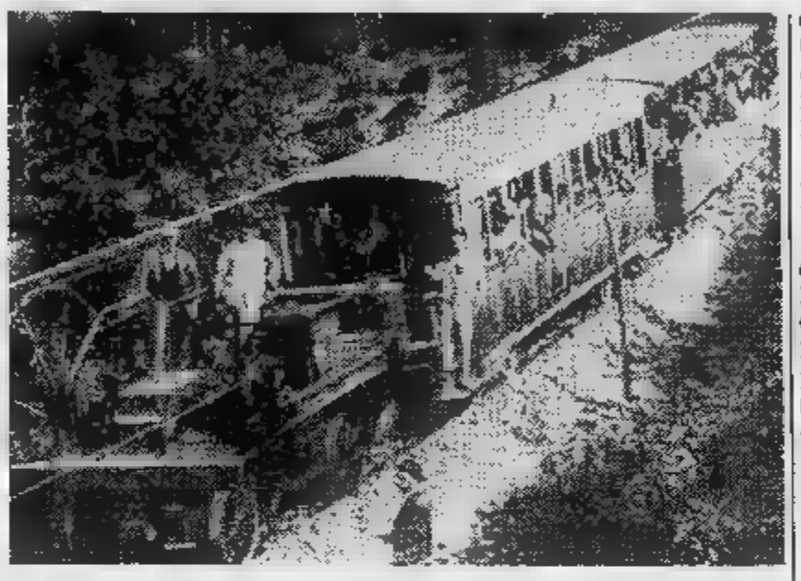

Nell'archivio Storico del Comune sono conservati i documenti sull'istituzione dei trasporti urbani della città che risale a 137 anni fa, quando, nel 1845, Giovanni Rissone di Moncalieri ottenne concessione Comune Torino per il primo servizio di trasporto pubblico.

Giovanni Rissone, che aveva già fatto fortuna con le corriere fra Torino e Moncalieri, organizzò i primi due collegamenti dei quattro punti cardinali della città. Il primo tratto (Nord-Sud), partendo da piazza dei Mulini, nei pressi dell'attuale Porta Palazzo, e percorrendo le contrade d'Italia (via Milano) e di Città, proseguiva per piazza Castello, via Carlo Alberto, contrada Madonna degli Angeli (via Carlo Alberto), Borgo Nuovo (via Mazzini, corso Cairoli), e arrivava fin nei pressi della Chiesa della Rocca un percorso chilometri 2,900. La linea due faceva lo percorso senso inverso.

Il secondo tratto di 2,700 chilometri, partenza da Porta Susa, percorreva via Garibaldi, piazza Castello, via Po, e, superato ponte di piazza Vittorio, faceva capolinea nei pressi della Gran Madre. Questo trasporto, effettuato con carrozze omnibus trainate da cavalli, era organizzato con partenze rispettivi capolinea ogni venti minuti dalle alle 12 dalle 14 alle 18 solo nei giorni feriali. Il costo del biglietto era venti centesimi paragonato a due ore lavoro di operaio dell'epoca.

Allora Torino contava 120 mila abitanti e l'estensione della delimitata dall'attuale centro storico. Nel 1853 venne eretta prima cinta daziaria con mura fossato che costituivano le «barriere». Successivamente cominciò l'espansione urbanistica con i maestosi viali.

La prima rivoluzione dei trasporti avvenne 26 anni dopo con il tram rotaie, sempre trazione animale, realizzato dall'ingegnere Avenati che aveva progettato una carrozza forma gabbia con due terrazzini parti estreme. tram compiva il percorso da piazza Castello sino in via Nizza, per una lunghezza di 3,300 chilometri. Pochi anni dopo, con capitali imprenditori belgi, venne costituita «Società anonima dei Tramways Torino» che ottenne la concessione diverse linee. I torinesi la chiamavano comunemente «la Belga», per distinguerla dalla «Società Torinese Tramways e Ferrovie Economiche», in forte concorrenza con prima.

Nel 1890 la tramviaria torinese contava linee che coprivano complessivamente chilometri di percorso. Nei dieci anni precedenti, oltre allo sviluppo delle tramvie interurbane a vapore, i torinesi assistettero alle più vaste trasformazioni urbanistiche nuove invenzioni, come il primo esperimento di tram elettrico con accumulatore, costruito ditta Diatto e Nigra, che, nel dicembre del 1983, percorse via Nizza, corso Dante, corso Massimo d'Azeglio venne presentato all'Esposizione Nazionale del Valentino 1884.

Nello l'ingegner Tommaso Agudio realizzò l'ardito progetto funivia Sassi-Superga. L'anno successivo inaugurata funivia del Monte dai Cappuccini azionata gas.

Il tram elettrico percorre la griglia

Alla fine del secolo scorso, l'elettrificazione di alcune linee
Oggi una nuova rivoluzione, che modifica i percorsi, susci- perplessità e malumori nei torinesi un po' «bogianen»

Un'altra importante rivoluzione verificò con l'avvento dell'elettrificazione nel 1897, a cura del Comune, con concessio- alla Società Alta Italia che nei primi anni del secolo ebbe gestione sei linee. Nello stesso periodo altre due società concessionarie (la «Belga» la «Torinese») prolungarono i per- e dovettero riordinare linee per evitare i doppioni, poiché ciascuna proprie sedi ferrate, formavano intricata ragnatela in tutte vie centro. La rete ridusse così a tredici linee:

Nei primi dieci anni secolo (1907), il Comune riscattò la Società Alta Italia e costituì l'Atm sei linee, tracciato della prima circolare 6,648 chilometri che i vecchi torinesi ricordano an- con nostalgia. Il tram numero 1 partiva piazza Castello, percorreva via Pietro Micca, piazza Solferino, via Giannone, Siccardi, corso Peschiera, corso Sommeiller, via Valperga Caluso, corso Massi- d'Azeglio, Vittorio, via San Massimo, via Cavour, Carlo Alberto via Po, per ritornare al capolinea di partenza.

2 compiva tragitto Barriera Nizsino a Madonna di Campagna, con il percorso più lungo (km 9,385); il 3 da Barriera Casale ar- Porta Susa (km 4); il numero to Crimea a Porta Palazzo (km 3,400); il numero 5 da Ponte Trombetta (corso Regina Margherita) a Borgo San Paolo (km 5,600); infine 6 da piazza Castello raggiungeva Cimitero, con il tratto più breve (km 2,115).

Intanto gli abitanti di Torino nel 1915 erano saliti 480 mila. In questi cinque anni l'Atm offrì ai suoi utenti altre otto linee per collegare meglio le zone industriali in continua crescita. Tra queste ricordiamo la numero 7 che da Por- arrivava sino in piazza Bengasi, percorrendo 7,850 chilometri, la numero 10 che Sebastopoli portava sino Regio Parco (km 7,100).

Negli anni primo flitto mondiale i torinesi vedranno per prima volle donne-tramviere. La guerra bloccò ogni sviluppo e iniziativa al 1922, quando l'Atm riscattò la «Belga» con le vetture niciate di verde la «Torinese» (di colore rosso), con quindici anni di anticipo sul termine delle concessioni, pagando la cifra 24 milioni, inizio alla prima grande opera di ristrutturazione trasporti urbani.

In quel periodo viene anche rifatta via Roma con l'eliminazione dei tram. Verso compaiono prime motrici gomma filobus. Alla vigilia del secondo conflitto mondiale, la popolazione era salita a mila abitanti e il parmezzi di trasporto pubblico a 585, di cui 31 filobus che svolgevano servizio abbastanza efficiente.

Alla fine della guerra si contano i danni: oltre la metà delle motrici sono fuori uso e si dovrà attendere sino al 1949 per riavere urbano soddisfacente. viene costituita Commissione Trasporti e si iniziano gli studi i progetti della metropolitana l'esito che tutti ormai conoscono. In questo periodo le vie della città saranno percorse dagli autobus (1954) che, passare degli anni, prenderanno il sopravvento sul trasporto su rotaie. Oggi il rapporto è venti tram contro quarantaquattro autobus, mentre scoparsi i filobus.

Quest'anno l'Atm (divenuta «Trasporti Torinesi», consorziata con la Satti la Canavesana) compie sessant'anni si accinge a mettere atto la sua più colossale rivoluzione, dopo quella di quattro anni fa che già suscitò molte polemiche, specie da parte degli utenti.

Ora si deve passare dal sistema attuale asterisco (le linee che partono dalla periferia e passano dal centro) quello cosiddetto «a griglia», per cui tram e autobus attraverseranno la città orizzontale verticale, in modo che si possa raggiungere qualsiasi punto della città prendendo solo due mezzi.

Secondo i tecnici che hanno studiato il nuovo sistema, ridotti i tempi di percorrenza e si otterrà risparmio nuo di circa un miliardo di lire, contare che le modifiche riguardano anche le linee (1, 2, 3, 4 5) che anticiperanno i percorsi della metropolitana leggera.

L'ora «X» per il nuovo sistema trasporto scatterà del maggio prossimo. L'Azienda ha predisposto una capillare campagna informazione. Sadistribuiti casa in casa opuscoli i percorsi delle nuove linee le spiegazioni per facilitarne l'uso.

Al cittadino rimane che studiare sin d'ora al- i percorsi che gli permetteranno di raggiungere il posto lavoro, scuola, l'ospedale, gli uffici degli pubblici, per rischiare di arrivare in ritardo al lavoro o tornare a in tempo per l'ora dei pasti. Forse per i primi tempi dovremo abituarci a tenere tasca la guida servizi urbani per districarci nel labirinto della «griglia».

Per quanto concerne l'utenza privata ci saranno alcuni cambiamenti che, per il momento, non stati ancora resi noti.

d. all.

MOBILI GRAPOLI
ARREDAMENTI CLASSICI
Via dei Martiri 5 Nichelino TO

SPURGHI via B. Buozzi 16/9 - MONCALIERI Tel. 64.073.65 -
Costruzione e manutenzione fognature pubbliche private - Spurgo pozzi neri fosse biologiche - prosciugamenti - disostruzioni fognature con autopompe ALTA PRESSIONE «CANAL JET»
INTERVENTI URGENTI

SARDEGNA
BILOCALI SUL MARE
IMPRESA VENDE
TEL. (011) 861.0308 /

Lo sguardo [redacted] dc «oltre l'emergenza»

[redacted] migliori [redacted] dell'economia italiana le [redacted] apre il confronto sul futuro «di sviluppo» [redacted] l'Italia. E' il terzo [redacted]ento dopo [redacted] e [redacted]. «E' [redacted] conferma — dice Gerardo Bianco — che vogliamo gestire [redacted] crisi in positivo. Gli inter[redacted] a breve termine non possono risollevare [redacted] sorti [redacted] economia. [redacted] un salto [redacted] qualità, una cultura nuova, una capacità [redacted] coinvolgere tutti nella [redacted] impresa del [redacted]». E[redacted] il significato del meeting che riunisce a Torino, nel grande salone [redacted] Incontri [redacted] di Risparmio, gli uomini-dc. Nella [redacted] aleggia un [redacted] tante, troppe facce: la crisi co[redacted] i suoi drammi. Ma biso[redacted] incominciare a guardare oltre l'emergenza, [redacted] l'apparente buio. [redacted]

[redacted] la politica economica — ri[redacted] Bianco — uscendo dalla logica [redacted] l'assistenzialismo, mantenendo [redacted] si[redacted] l'area [redacted] forti». L'obbiettivo è quello [redacted] costruire [redacted] l'imprenditoria privata e pubblica una piattaforma per il rilancio, una base per la ripresa. Perciò sul palco la prima provocazione è del presidente [redacted] Confindustria Vittorio [redacted]ioni [redacted] conclude con un avvertimento. «Il Paese [redacted] sempre meno disponibile a far credito [redacted] parole [redacted] partiti [redacted] esige proposte [redacted] e di interesse generale [redacted] quali [redacted] il suo eventuale [redacted] biso[redacted] attenzione. Non [redacted] i programmi [redacted] sulla [redacted] o [redacted] di intenzioni. Di tutto ciò abbiamo ormai, [redacted] tutte [redacted] politiche, [redacted] quantità [redacted]ciente. Servono programmi, [redacted] servono [redacted]prattutto comportamenti [redacted] a livello [redacted] e di Parlamento».

Sotto i [redacted] di luce dei riflettori del Centro Incontri è Riccardo Misasi ad aprire il [redacted] «Questa [redacted] strada che abbiamo [redacted] ricollocarci [redacted] i nostri convegni [redacted] un momento di partenza. Sono [redacted] dimostrazione [redacted] nostra volontà di [redacted] le domande che arrivano dai più svariati settori della società. Soltanto dopo [redacted] una piattaforma economica che sarà la carta di credito del partito per superare le difficoltà [redacted] sistema produttivo. Vogliamo in[redacted] fornire un canovaccio una [redacted] di discussione anche prima del congresso».

[redacted] economia e politica [redacted] logica si intrecciano spuntando qua e [redacted] in tutti gli interventi [redacted] per sbocciare [redacted] stagione dei doveri — afferma il ministro Marcora —, [redacted] all'imminente [redacted] per porre [redacted] guida del [redacted] il [redacted] completa[redacted] dell'ampiamente [redacted] processo di rinnovamento atteso proprio da quella parte [redacted] Paese [redacted] e produttiva [redacted] ancora è maggioranza». E' un segnale preciso che va direttamente a coinvolgere la questione [redacted] leadership del Paese. E' la richiesta neppure tanto larvata di un cambio di guardia in una prospettiva non imminente alla guida del governo.

[redacted] i rappresentanti [redacted] cesco Corl[redacted] i nuovi traguardi raggi[redacted]: prime aperture di Regioni [redacted] Comuni [redacted] l'installazione delle centrali. Ma ri[redacted] '73 [redacted] il costo [redacted] 18 [redacted] cento. [redacted] questa [redacted] — sostiene — [redacted] porre rimedio al più presto perché [redacted] il ripianamento del [redacted] Enel [redacted] vi è la possibilità di finanziare il piano energetico nazionale. Per fare questo la [redacted] è quella [redacted] riduzione delle agevolazioni per [redacted] domestiche e della fiscalizza[redacted] agevolazioni che [redacted] ritenga di [redacted] per l'industria».

Di energia e [redacted] telecomunicazioni parla anche [redacted] Lizzeri, professore d'università, [redacted] domani». «La situazione [redacted] è troppo precaria — spiega — servono interventi subito. Bisogna diversificare l'offerta delle fonti di approvvigionamento, realizzare i nuovi impianti previsti. Un'azione del governo che desse come risultato di diversificazione energetica solo la maggiore fornitura di gas metano dell'Algeria e dell'Urss senza prima [redacted] ni in materia di energia nucleare e di [redacted] carbone, segnerebbe la prosecuzione pura [redacted] semplice di una politica energetica [redacted] sbando e senza dignità per il Paese. [redacted] questo [redacted] per il gasdotto [redacted] opportunamente rinviato.

La [redacted] della ripresa, ripetono quasi tutti, si gioca sul ruolo che nel futuro ricopriranno l'energia e l'informatica. [redacted] tutti i [redacted] dell'economia italiana. [redacted] bisogna [redacted] a provocare [redacted] in molte[redacted] direzioni.

«Torniamo — chiede il presidente [redacted] Lobianco — a valorizzare la po[redacted] agricola per riequilibrare occupazione e territorio. L'impresa agricola familiare può fornire un valido contributo al ri[redacted] pensare al caso olandese [redacted] ampiamente [redacted] può [redacted] un'accentuata in[redacted] e, magari, con un sistema agroalimentare multinazionalizzato. Certo [redacted] dovremo puntare ad un progresso [redacted] diverso, [redacted] eliminare i [redacted] tuttora frapposti all'iniziativa [redacted] giovani coltivatori e controllare con severità l'a[redacted]mento dei valori fondiari che la strozzano».

Un altro appello a chi governa il Paese arriva [redacted] presidente [redacted] Confartigianato Germozzi. «Vogliamo [redacted] — esordisce — quale sviluppo [redacted] perseguire, se [redacted] dovrà o [redacted] premiare l'intera [redacted] nazionale, [redacted] condizioni o i [redacted] lo sforzo implica dovranno essere equamente ripartiti tra tutti, se gli equilibri [redacted] verranno superati».

[redacted] oltre [redacted] quale [redacted] giocheranno gli istituti di credito? [redacted] — ammette Giuseppe [redacted] dell'istituto [redacted] — un'approfondita esperienza nella valutazione dei progetti [redacted] investimento. Intendiamo continuare a svolgere un [redacted] fondamentale per la canalizza[redacted] delle [redacted] finanziarie [redacted] elevato [redacted] di sviluppo delle medie imprese, anche nella prospettiva [redacted] una [redacted] più articolata cooperazio[redacted] banche commerciali ed istituti speciali di credito industriale». [redacted] Emanue[redacted] illustra le intenzioni [redacted] Risparmio [redacted] Torino che presiede.

Gian Mario Ricciardi

«Il Paese non può permettersi di alleggerire il peso delle tasse»

«Non si può che respingere l'invito a trascurare [redacted] condizioni [redacted] finanza pubblica come i conti delle imprese, per abbandonarsi a una politica di moneta [redacted] che stimolerebbe [redacted] ripresa drogata, ma che ben presto ci porterebbe di nuovo nel circolo vizioso di [redacted] zione, disavanzo nella [redacted] pagamenti, tensioni sulla lira, svalutazione, nuove restrizioni creditizie».

Il ministro dell'industria, Giovanni Marcora, [redacted] chiaro: il governo [redacted] deve [redacted] alla tentazione e ai sollecitti di ren[redacted] il denaro meno caro e di allentare la [redacted] al credito.

Marcora è [redacted] chiaro anche su un'altra questione, che ha provocato qualche tensione nella [redacted] compagine [redacted] governo, [redacted] giorni [redacted] l'Italia non può permettersi ancora neppure una riduzione [redacted] Ha spiegato: *«Alleggerimenti tributari aggraverebbero il [redacted] finanziario [redacted] Stato se precedessero [redacted] guissero il processo [redacted] aggiustamento sia del bilancio pubblico sia dei bilanci [redacted] imprese».*

Due stoccate, [redacted] acqua fredda gettata sulle illusioni. Il ministro dell'industria ha moti[redacted] le [redacted] considerazioni: l'ottimismo relativo [redacted] miglioramento delle condizioni economiche del [redacted] che si sta diffondendo «è pericoloso» [redacted] ingiustificato.

Anche se l'inflazione [redacted] scesa [redacted] cinque punti in [redacted] d'un anno, [redacted] battaglia [redacted] tutt'altro che vinta. Non solo: i nostri concorrenti registrano un [redacted] dell'inflazione uguale al nostro, [redacted] non maggiore, [redacted] questo significa che il differenziale d'inflazione [redacted] immutato se [redacted] si [redacted] ampliato. Questo significa, ancora, che [redacted] Italia» [redacted] ha aumentato la sua competitività.

«Questo è il primo equivoco che va chiarito», ha sostenuto Marcora. Anche sul fronte del lavoro [redacted] ben lontani dagli obiettivi prefissati, ha aggiunto il ministro. A [redacted] il fatto che in altri Paesi, come gli Stati Uniti [redacted] la Germania, i sindacati hanno [redacted] riduzione [redacted] po[redacted] d'acquisto a [redacted] imprese, [redacted] noi i [redacted] continuano a [redacted] più dell'inflazione, [redacted] può pensare che l'accordo sindacati-imprenditori-governo, *«passi attraverso [redacted] trasferimento a carico [redacted] Stato derivante dai maggiori oneri provocati dalla sua attuazione».*

Liquidazioni, rinnovi contrattuali, automatismi, scala mobile, [redacted] discussi globalmente. *«E' la dinamica dell'intero costo [redacted] lavoro che [redacted] restare [redacted] del livello d'inflazione»* ha ricordato ancora Andreatta. [redacted] oggi questo non avviene.

Il [redacted] equivoco da chiarire, secondo il ministro dell'industria, è quello della politica economica del governo, che non vuole essere [redacted] due tempi o dello *«stop and go»*. L'obiettivo di questo governo, infatti, [redacted] sconfitta di una crisi che *«ha origine strutturale e [redacted] meramente congiunturale»*. In sostanza, c'è da risanare tutto un sistema.

Quanto [redacted] ruolo che la dc, il suo partito, [redacted] giocare in questa lotta, Marcora ha sottolineato che [redacted] deve saper garantire, con il consenso sociale, due condizioni di fondo: *«Porre [redacted] al centro della politica economica l'attivazione del meccanismo di accumulazione e contemporaneamente sostituire nei comportamenti dell'intero Paese alla logica dell'assistenza quella della responsabilità».*

Rodolfo Bosio

«I partiti devono ritrovare il coraggio delle grandi scelte»

Alla base [redacted] «miracolo italiano», [redacted] Paese che in soli trent'anni [redacted] riuscito a diventare una delle dieci potenze [redacted]miche mondiali, c'è stata una serie di grandi scelte: la scelta dell'Occidente, [redacted] scelta della libera economia di mercato, la scelta del Mercato comune europeo.

Bene, [redacted] si vuole uscire [redacted] crisi che ci attanaglia, [redacted] si vuole la ripresa dello sviluppo, in sostanza [redacted] l'Italia vuole vincere la [redacted] del futuro, bisogna tornare a fare scelte decisive, della dimensione di quelle che sono state fatte nel passato [redacted] all'origine [redacted] nostra crescita economica e civile.

Sul chi [redacted] deve fare, [redacted] presidente [redacted] Confindustria, Vittorio Merloni, non ha [redacted] è la classe politica, alla quale gli imprenditori chiedono [redacted] recupe[redacted] il [redacted] ruolo, che, appunto, «è quello [redacted] costruire e attuare un progetto globale [redacted] realistico [redacted] sviluppo della società italiana negli Anni [redacted]».

Inutile illudersi, infatti, che da questa crisi si [redacted] uscire soltanto [redacted] proposte tecniche o [redacted] misure congiunturali o con azioni parziali, [redacted] le quali le parti sociali si sostituiscono [redacted] competenze del potere politico.

Si [redacted] che queste scelte sono difficili e rischiose, ma i partiti devono trovare il coraggio di farle comunque, perché «l'alternativa [redacted] queste scelte è l'aggravarsi [redacted] processo [redacted] spartizione selvaggia di [redacted] quale i più deboli finiscono inevitabilmente con il soccombere, l'intero [redacted] degradare, [redacted] classe politica [redacted] il perdere definitivamente [redacted] sua credibi[redacted]».

E' certo [redacted] andare avanti così non si può più, secondo [redacted] presidente della Confindustria. Infatti, oggi, l'Italia [redacted] in queste condizioni: l'apparato produttivo continua [redacted] perdere competitività nel confronto internazionale [redacted] non è in grado di attuare gli investimenti necessari [redacted] la sua crescita; il disegno [redacted] garanzia sociale rischia [redacted] bloccato dalla indisponibilità crescente delle risorse e dall'inefficienza delle strutture pubbliche.

[redacted] tratta [redacted] una «crisi doppia», ha precisato Merloni, che, in assenza [redacted] interventi correttivi decisi e profondi, [redacted] prospettive preoccupanti: «Il degrado [redacted] sistema industriale significherebbe l'allontanamento dall'Europa [redacted] la retrocessione del nostro sistema economico; il tornare indietro dalle conquiste sociali raggiunte significherebbe [redacted] l'innesco di tensioni pericolose [redacted] conseguenza imprevedibili».

Ce la può fare l'Italia? La risposta di Merloni è affermativa. Occorre però che le imprese vengano nuovamente messe nelle condizioni [redacted] poter [redacted] competitive, flessibili e produttive. Occorre, ancora, che l'apparato pubblico sia «indirizzato a [redacted] efficienza [redacted] servizi resi, piuttosto che a obiettivi di moltiplicazione delle strutture».

Merloni [redacted] ricordato che [redacted] mancanza di scelte decisive [redacted] parte dei partiti, ha già comportato, tra l'altro: [redacted] creazione di vincoli crescenti all'impresa, con lo scopo [redacted] ridurre le tensioni sociali e di ottenere il consenso dei lavoratori; la crescente inadeguatezza della pubblica amministrazione; il degrado [redacted] sistema delle Partecipazioni statali, sempre più governato in termini [redacted] ripartizione di aree [redacted] potere e [redacted] di esigenze di produttività [redacted] di efficienza; il diffondersi dell'assistenzialismo generalizzato.

r. bo.

Salomone
... un nome che è una garanzia
Arredamenti d'Arte
Riproduzioni d'epoca: [redacted] - 700 - 800
Luigi XV - Luigi XVI
Regency Inglese - Salotti [redacted] stile
Torino - C. Trapani [redacted] - Via Bardonecchia 64 - Tel. 74.02.79

CIVER [redacted] Tel. [redacted] 581745
WEEKEND 15/18 APRILE
CROCIERA CON LA M/N KAZAKHSTAN
16.600 Tonnellate - Tutte cabine con servizi - Staff turistico italiano
GENOVA - [redacted] DI MAIORCA - [redacted]
Quote da Lire 320.000
Informazioni [redacted] prenotazioni [redacted] la Vs. Agenzia Viaggi

Nella zona del Piemonte per un pratico inserimento nel lavoro
CERCASI
giovani da [redacted] alla professione più richiesta e più remunerata:
Programmatore/Programmatrice
[redacted] centri elettronici.
[redacted]
nella tua [redacted]
inserimento in zona.
[redacted] stipendi nel [redacted].
Per colloquio nella tua città telefonaci 02/670.0729 - 02/204.3386
opp. scrivici: [redacted]
Via Palestrina 36 — 20124 Milano

PUNTO VACANZE
CONCESSIONARIA
roller
RIVOLI - C.SO SUSA 237 - TEL. 953.3114

Salone LA STAMPA
Via Roma, [redacted] - Telefono 517.858
Libreria Concessionaria dell'Istituto Poligrafico e Zecca dello Stato

zaccagnini
CASA MUSICALE
V. S. DALMAZZO 26, tel. 519.483
■ STRUMENTI ● MUSICA
■ DISCHI ● SCUOLA

CONCESSIONARIA
[redacted]
VIA [redacted] CIMONE 19 TORINO TEL. 011-702.238
Officina specializzata Suzuki
Vasto assortimento usato

Isola d'Elba
ville-appartamenti-rustici
VENDIAMO
in diverse località
amerio
aperto festivi
011-50.23.98

PUNTO REFLEX
FOTO - CINE
Specialista: HASSELBLAD
[redacted] [redacted] CONTAX
[redacted]
OCCASIONI: Leica - Hasselblad - Contax - Nikon
TORINO, via V. Carrera, [redacted] - Tel. 793.243

[redacted] parificato
ATHENÆUM
[redacted]
Tel. 63.59.87

FRANCESCO MORENA

GIOVANNI PALMA

ANTONINO CORTICCHIA

SEI GIOVANI ARRESTATI PER PORTO ABUSIVO DI ARMI DOPO UNA SPARATORIA (SENZA FERITI) STANOTTE

Il primo episodio alle 22 in via Stradella angolo via Roccavione: bossoli a terra, una calibro nove su un davanzale - Quattro arrestati tra cui una ragazza - Più tardi alle 2,45 due pregiudicati fermati da una volante in corso Francia - Sequestrate due pistole e munizioni

[illegible] state [illegible] dalla polizia — [illegible] due occasioni diverse — per porto abusivo d'armi. La prima chiamata è arrivata [illegible] 113 alle 22,10: [illegible] segnalava [illegible] sparatoria in via [illegible] angolo [illegible] Roccavione [illegible] borgata Vittoria. [illegible] volante è andata sul po[illegible] non ha trovato feriti, ma alcuni bossoli [illegible] terra e, davanti [illegible] Tokyo, [illegible] persone. Sul davanzale esterno del locale una Beretta calibro 9 con il [illegible] di matricola cancellato. I presenti sono [illegible] identificati e interrogati.

Come succede sempre nessuno aveva visto niente, tutti [illegible] dalle nuvole, nessuno aveva sentito spari e altro. In questura sono stati dichiarati in arresto in quattro: Francesca Morena, 26 anni, via Venaria 51; Antonino Corticchia, [illegible] anni, convivente della ragazza; Giovanni Palma, abitante in via Stra[illegible] 42, e Francesco Morena, [illegible] anni, via Marchese Visconti 44. Tre sono [illegible] denunciati [illegible] porto abusivo di [illegible] da guerra, [illegible] per favoreggiamento personale.

In [illegible] Palma — in seguito ad [illegible] perquisizione eseguita subito — sono state trovate le [illegible] della Beretta. Si presume che la sparatoria sia stata un tentato regolamento di conti [illegible] a vuoto.

Gli altri due [illegible] — anche bloccati dall'equipaggio di [illegible] volante alle 2,45 in corso Francia 265 — [illegible] Antonio Fichera, [illegible] anni, via Pa[illegible] di Città 19, e Domenico Linguaglossa, 25 anni, via [illegible] 21. Sono stati trovati in possesso di due pistole: una Beretta calibro 7,65 e una calibro 38 [illegible] matricole abrase e relative munizioni.

Il Linguaglossa era uscito venti giorni [illegible] dalla galera, dopo [illegible] stato denunciato per una tentata rapina a Valenza Po l'anno [illegible] I [illegible] sono [illegible] sorpresi nei dintorni [illegible] una bisca clandestina, e gli uomini della squadra [illegible] bile pensano si tratti di taglieggiatori appartenenti al clan [illegible] catanesi, che opera appunto nel giro del gioco d'azzardo, ricattando e rapinando di tanto in tanto [illegible] sedi — sempre itineranti — delle bische [illegible].

Anche Antonio Fichera ha precedenti avendo cominciato [illegible] lunga carriera di pregiudicato nel [illegible] quando, [illegible] soli 17 anni, venne arrestato per furto [illegible] auto. Entrambi sono stati arrestati per porto abusivo d'armi e ricettazione.

DOMENICO [illegible]

[illegible]

FRANCESCA [illegible]

AVIGLIANA — Sono stati finalmente stanziati [illegible] milioni per la costruzione [illegible] pretura di Avigliana. In seguito a ciò il consiglio comunale ha deliberato sabato l'as[illegible] [illegible] mutuo [illegible] la C[illegible] depositi e prestiti [illegible] totale carico dello [illegible] Quindi si passerà all'appalto dei lavori per la costruzione. L'edificio si inserisce in piazza Conterosso sull'area dell'ex [illegible] re mandamentale e sarà strutturato su due piani, con sala udienza, uffici giudiziari, archivio e tutti i servizi.

[illegible] progetto [illegible] stato elaborato, con la collaborazione di un'équipe [illegible] tecnici dell'Asso[illegible] Amici [illegible] Avigliana, [illegible] il recupero e la valorizzazione del centro storico.

Nuova Talbot Horizon E.X.

La superdotata.

Stupisce tutti la nuova Talbot Horizon E.X. perché oltre ad avere un motore Eco di 1294cc (ben 17,2 km/l a 90 km/h), è "superequipaggiata" con 21 optionals che non vengono a costare una lira in più. Tutti importanti, anzi indispensabili, per la [illegible] sicurezza su strada e il vostro confort:
☐ lunotto [illegible] ☐ luce posteriore per nebbia ☐ spia usura pastiglie freni anteriori ☐ spia livello minimo liquido freni ☐ spia livello minimo olio [illegible] ☐ cinture anteriori a riavvolgimento automatico ☐ lisappannatore vetri laterali ☐ retrovisore esterno regolabile dall'interno ☐ appoggiatesta anteriori regolabili in altezza ☐ [illegible] ☐ sedile posteriore ribaltabile ☐ [illegible] sedili in velluto ☐ predisposizione autoradio ☐ plafoniera con lampada reggicarte integrale ☐ tergilavavetro lunotto ☐ orologio digitale elettronico ☐ accensione transi[illegible]zata ☐ presa per la diagnosi elettroni[illegible] ☐ modanature laterali ☐ alzacristalli elettrico ☐ due luci di retromarcia.

Gamma Talbot Horizon, cinque modelli con tre diversi motori: 1118cc, 1294cc (Eco) e 1442cc. Prezzo a partire da L. 6.870.000 I.V.A. e trasporto compresi (salvo variazioni della Casa). Finanziamenti rateali diretti P.S.A. Finanziaria [illegible] S.p.A. 42 [illegible] anche senza cambiali. Condizioni speciali di vendita al pos[illegible]i di autoparco. Tax free sales.

Talbot Horizon. Un successo confermato da centinaia di migliaia di utenti.

Talbot ha scelto

TALBOT
Dai Concessionari della "Peugeot-Talbot"

In fondo a un crepaccio l'alpinista scomparso Scivolato per cento metri

Originario di Rivarolo, da anni abitava a Milano - Era tornato nelle sue vallate per un breve soggiorno - [redacted] è avventurato in montagna, una bufera [redacted] neve gli è [redacted] fatale

Giorgio Scavini, 59 anni, ex bancario originario [redacted] Rivarolo [redacted] a Milano, [redacted] venuto a morire in Val Soana, dove il Canavese diventa Par[redacted] del Gran Paradiso. Scom[redacted] da parecchi giorni, è stato ritrovato dagli uomini del soccorso alpino in fondo a [redacted] crepaccio, nel quale era scivolato sospinto quasi certamente da una [redacted] di neve staccatasi dalla montagna.

Lo [redacted] ormai da se[redacted] giorni, [redacted] nessuno sperava [redacted] vederlo vivo. L'ipotesi migliore [redacted] fondo avverata, quella della morte violenta, brutale ma rapida, ben diver[redacted] «morte bianca» tipica di tante disgrazie della montagna. Scavini era un esperto escursionista, grande appassionato di fotografia, amante delle ascensioni difficili, mai proibitive.

[redacted] partito da casa a [redacted] della sua «Renault» rossa ed [redacted] giunto nel Canavese, sua terra d'origine, [redacted] quale si [redacted] staccato tanti anni [redacted] telefonata alla famiglia, tanto per dire che tutto anda[redacted] bene, poi una breve visita ai centri più popolosi della valle, Ronco e Valprato. Qualcuno [redacted] aveva ancora visto [redacted] mattinata del 6 marzo, di sabato. L'ultimo [redacted] un montanaro

La sua mèta, era facile comprenderlo, era il Parco nazionale [redacted] Paradiso. Proprio quel sabato cominciò a nevicare fitto, oltre [redacted] cm in una notte. Quando il giorno successivo iniziarono [redacted] ricerche, [redacted] speranze di ritrovarlo vivo [redacted] poche. «Se non [redacted] stata [redacted] disgrazia, probabilmente è [redacted] per assideramento» dicevano gli esperti della zona.

Invece [redacted] disgrazia si è trattato: [redacted] camminava su uno stretto sentiero, Giorgio Scavini ha messo [redacted] piede in [redacted] ed [redacted] rotolato lungo [redacted] crepaccio profondo più di cento metri.

Dodici figli nessun lavoro

L'appello di una madre [redacted] «Stampa Sera»

Età, quarantadue anni. Professione, [redacted] di do[redacted] figli. «[redacted] così [redacted] la faccio più [redacted] andare avanti». *In poche battute [redacted] storia [redacted] Giovanna Minnelli, casalinga, moglie di Nicolò Minnelli, 44 anni, manovale.*

Abitano in [redacted] alloggio di tre stanze in via Postumia 25. «Quattrodici persone in tre stanze — *dice Giovan[redacted]* — abbiamo letti dappertutto: letti [redacted] stello, stipati in cucina, in corridoio...».

Il problema economico [redacted] insostenibile per la famiglia: [redacted] dodici figli nessuno ha [redacted] lavoro: «Ci hanno [redacted] tagliato il gas e [redacted] luce. Ho due bambini: uno [redacted] quattro e l'altro di otto [redacted] Non so che cosa dar loro [redacted] mangiare».

[redacted] marito lavora? «Sì, la[redacted] e quei pochi [redacted] che porta a [redacted] non so dove metterli, non so [redacted] chi darli prima: al panettiere [redacted] non [redacted] da giorni, al lattaio... [redacted] so più che fare».

La storia di Giovanna Minnelli ha dell'incredibile, raccontata [redacted] soglie del Duemila: [redacted] figli «e otto aborti. E l'ultimo [redacted] me lo "curavano" come disturbi della menopausa. Quando hanno capito che [redacted] incinta [redacted] ormai [redacted] quinto [redacted] potevo più abortire».

Signora, [redacted] la contraccezione, i consultori, tutte quelle [redacted] lì... «Giù a Palermo, dove vivevo prima, [redacted] se ne parlava». *E così [redacted] donna "sforna" [redacted] figlio all'anno, mentre [redacted] marito* «va [redacted] lavorare». *Ma il lavo[redacted] per tutti e i figli crescono [redacted] mentre gli anni passano [redacted] allontana anche quel boom economico [redacted] dalla Sicilia aveva portato [redacted] Nord, insieme alla famiglia Minnelli, tan[redacted] altre famiglie.*

Oggi il lavoro per i figli [redacted] c'è. C'è la disperazione, l'angoscia di non saper come fare a pagare i debiti [redacted] non poter allevare [redacted] serenità i bimbi più piccoli.

«Ho una [redacted] figlia sposata, madre di un [redacted]no. A volte vengono a dormire a casa mia tutt'e due, perché sono stati sfrattati. Siamo in tanti, ma posso rifiutare un tetto [redacted] mia figlia? Può una madre farlo?».

Giovanna Minnelli ha allora pensato di rivolgersi a Stampa Sera. «Chissà, se qualcuno leggendo [redacted] nostra storia [redacted] lavoro da offrire [redacted] miei figli: sei maschi e sei femmine, a parte i due ancora bambini, e [redacted] ragazzina, gli altri possono lavorare. La ra[redacted] ha dodici anni [redacted] non posso più mandarla [redacted] scuola perché [redacted] anche le scarpe rotte, non so che co[redacted] metterle. Aiutatemi, aiutateci, chiediamo soltanto un lavoro. Da due [redacted] sono iscritta [redacted] Collo[redacted] e [redacted] i miei fi[redacted] sono iscritti, [redacted] nessuno ci ha mai chiamati».

E' [redacted]

Santina Ostellino [redacted] Fenoglietto

La piangono Cristina ved. [redacted] Mattaia, Margherita Olivero, nipoti, pronipoti, parenti [redacted]. Funerali [redacted] 15, via Collegio.
— Chivasso, 21 marzo 1982.

[redacted] Musso partecipa co[redacted] per l'immatura perdita dell'amico

Vittorio [redacted]
— Torino, 20 marzo 1982.

[redacted] e [redacted] Ludogoroff prendono parte al [redacted] lutto della famiglia e dell'Ordine Mauriziano per la scomparsa del [redacted]

Vittorio Roux
— Torino, 21 marzo 1982.

Lucetta Levi partecipa [redacted] della famiglia per la perdita dell'amico

Vittorio [redacted]
— Torino, 21 [redacted] 1982.

E' [redacted] all'affetto dei suoi cari

Giuseppe [redacted]
anni 67

Con grande dolore lo annunciano: la moglie Maria, il [redacted] Sergio con la nuora Rita e i nipoti Silvano e Luigi, sorelle, [redacted]gnati e parenti tutti. I funerali avranno [redacted] lunedì [redacted] alle [redacted] 14,30 partendo da via Leinì 54. La presente è partecipazione e ringraziamento.
— Torino, 20 marzo [redacted].

Vicine [redacted] dolore le famiglie Arista, [redacted] Comerro-Cigliutti, Cutelli, Fi[redacted]lerido, Menzio, Tri[redacted] Vaschero.

Partecipano al grande dolore di Sergio gli amici:
Matteo Brizio
Mario Dellagiovanna
Gianni Perruquet
Franco Terrone

Dirigenti, [redacted] Sport Club [redacted] Campagna si uniscono al dolore [redacted] Consigliere Sergio Demaria per la scomparsa del caro PAPA'.

Cristianamente è mancata

[redacted] Gallino ved. Rossignoli

A funerali avvenuti ne danno il triste annuncio il figlio Francesco, la nuora e nipoti. La cara salma riposa nel cimitero di Valle San Matteo.
— Cisterna d'Asti, 21 marzo 1982.

Maria, Giulia e [redacted] ricordano la zia EMMA.

Partecipano [redacted] lutto di Francesco [redacted] Enza gli amici:
[redacted] e Irene Deidori
Pino e Marisa Dellavalle
Luciano e Franca Guglielmini
Pino e Franca Paschetta
Marisa e Carlo Rapetti
Domenico e Rita Romano
Carlo ed Elda Savio

Cristianamente è mancata

[redacted] Rettori [redacted] Roberto
di anni 84

Ne danno il doloroso annuncio l'adorata Cicci, nipoti. [redacted] presente come partecipazione e ringraziamento.
— Torino, 21 [redacted] 1982.

Cristianamente è [redacted]

[redacted]

Lo annunciano la figlia [redacted] con il marito Enzo Mazzone e figlie Cristina e Alessandra, cognata, nipoti, [redacted]. I [redacted] luogo a Crocemosso lunedì 22 [redacted] alle ore 15 dalla chiesa Parrocchiale. Non fiori ma opere di bene.
— [redacted] 20 marzo 1982.

Maddalena ricorda e rimpiange [redacted] «NONNA».

E' mancata all'affetto dei suoi cari

[redacted]

Addolorati lo annunciano i figli Paolo con Rosi e l'adorata Paoletta, [redacted] con Gigi, gli affezionatissimi Franco e Margherita, nipoti e parenti tutti. I funerali martedì 23 corr. ore 14,30 nella parrocchia Sant'Agnese.
— Torino, 22 marzo 1982.

Gli amici di sempre partecipano con commosso cordoglio [redacted] lutto de[redacted] fami[redacted] la scomparsa della cara

Clelia Savio [redacted]

Milla Alberello e famiglia
Mirko e Maria Biagini
Bruno e Carla Cavaglià
Nino Carazzone
Carla Depaoli
Giovanni Ferro
Umberto e Pina Galeri
Angelo Molea
Gino e Pina Orlando
Marina Oderda
Umberto e Marcella Rosati
Dada Sarta
Cesira Terzolo
Ferruccio e Gianna Valla
— Torino, 21 marzo 1982.

La famiglia [redacted] prende viva parte al dolore della carissima amica Ercolina per la scomparsa della [redacted]

I cugini [redacted] partecipano al dolore della famiglia Savio.

Innocentina [redacted] vicina a Ercolina e Paolo.

Le famiglie [redacted] e [redacted] partecipano al dolore della famiglia.

[redacted] Serramoglia, [redacted] e [redacted] associano [redacted] dolore di Paolo ed Ercolina per la scomparsa della [redacted] MAMMA.

[redacted] mancato ai suoi cari

[redacted]

Lo piangono la moglie Ines, i figli Anna, Renato, Roberto con le rispettive famiglie, i parenti tutti. I funerali partiranno da via Moretta, 53 alle 8,45 il 23 marzo.
— Torino, 21 marzo 1982.

Partecipa al lutto famiglia [redacted]

Troppo presto è [redacted] al nostro affetto

Lucia Imasso in Zanco

Lo annunciano il marito Augusto, i figli Maria, [redacted] Carlo, generi, sorella, fratelli, cognati, nipoti e parenti tutti. Funerali [redacted] nella parrocchia Nostra Signora [redacted] Guardia, via Monginevro 251, [redacted] 14,30.
— Torino, 20 marzo [redacted].

[redacted] Renzo Imasso, Daniela e Franco [redacted] la loro cara LUCIA.

La [redacted] Srl [redacted] vicina al loro amministratore Renato I[redacted] la dipartita della sorella LUCIA.

[redacted] Otlec Laniere [redacted] partecipa [redacted] dolore del sig. Renato Imasso per [redacted] scomparsa della sorella LUCIA.

La Lisco [redacted] partecipa al dolore del contitolare Renato Imasso e famigliari per la scomparsa della sorella LUCIA.

[redacted] Migliardi partecipa al dolore [redacted] famiglia [redacted] la scomparsa [redacted] signor

Giovanni [redacted]

cui era legato da profonda stima e affetto. Si uniscono:
La [redacted] Spa
Adriana De Vizzi
Enrico [redacted].
— Torino, [redacted] marzo 1982.

Dopo lunghe [redacted] cristianamente mancata

[redacted] Rosalia Gallardi ved. Nahmias

Ne dànno annuncio il [redacted] Giuseppe, la cognata Maria, il nipote Gianvittorio [redacted] la moglie [redacted] nipotini, pa[redacted] tutti. I funerali oggi 22 corr. ore 14,30 parrocchia Patrocinio San Giuseppe. La presente è partecipazione e ringraziamento.
— Torino, 22 marzo 1982.

Armanda, [redacted] Mariuccia e [redacted]dra, ricorderanno sempre la [redacted] cugina MARIA.

Maria e Arma De Michelli ricordano la cara MARIA.

La piangono le amiche di sempre:
Costantina Decrescia
[redacted]
Marina Giuntoli
Elda Dassano

Cristianamente è mancato:

[redacted] Germano

Lo annunciano moglie, figli, nuore, genero, nipoti. Funerali oggi 22 ore 14,30 parrocchia Santa Giovanna d'Arco. Non [redacted]. La presente è partecipazione e ringraziamento.
— Torino, 22 marzo 1982.

I condomini [redacted] via [redacted] 46 partecipano [redacted] lutto [redacted] famiglia Germano.

Cristianamente è [redacted]

[redacted] Giachino ved. Dagasso
[redacted] 82

L'annunciano la figlia Germana con il marito [redacted] Griguglio e figli Alberto, Giusj e Marcella, fratello, nipoti, parenti tutti. Funerali in Locana [redacted] corr., ore 15,30 dalla parrocchia. La presente è partecipazione e ringraziamento.
— Nole Canavese, 21 marzo 1982.

E' [redacted]

Felicita [redacted] ved. Bertolina [redacted]
di anni 92

L'annunciano i figli Luigi, Giovanni, Felice e Valentina con rispettive famiglie, nipoti e parenti tutti. I funerali in Gassino lunedì 22 alle ore 14,30 dall'abitazione, via Chivasso 43.
— Gassino, 22 marzo 1982.

Improvvisamente è mancato [redacted] dei suoi [redacted]

[redacted] Ponte

Ne [redacted] il doloroso annuncio [redacted] moglie Rosina, il figlio Giorgio con la moglie Augusta e la figlia Paola, le sorelle Teresa, Carolina, il fratello Giuseppe, cognati, nipoti e parenti. Funerali in Rocchetta Tanaro martedì 23 ore 15 partendo alle ore 14 [redacted] una benedizione dall'Ospe[redacted] Mauriziano. La presente [redacted] partecipazione ringraziamento. (Servizio pullman).
— Torino, 20 marzo 1982.

Giovanna [redacted] è vicina a Rosina Ponte e familiari.

[redacted] Viola e famiglia partecipano [redacted] lutto.

Luigina e Bruno Peretti uniti al loro papà e suocera partecipano al dolore della famiglia Ponte.

Gli amici di Giorgio e Augusta partecipano:
Anna, Franco Conte
Elena, Roberto Boccaccio
Marisa, Guido Boffa
Teresa, Edoardo Bottino
Rina, Evasio Ferraro
Rita, Pino Gaglia
Albina, Dario Giovine
Lucia, Carla, Toni
Udillo Melani
Lella, Aldo Valle
Mimma, Bruno Pantani
Famiglia Domenico [redacted]

Nipoti e pronipoti profondamente [redacted] dolorati si uniscono ai famigliari piangendo la scomparsa [redacted] caro indimenticabile zio NICOLA.

Improvvisamente [redacted] all'affetto dei suoi cari

Manlio Molinari
anni 78

Ne dànno il doloroso annuncio le figlie: Carla col marito Ernesto Deano, Ma[redacted] col marito [redacted] il nipotino Claudio e parenti tutti. Un ringraziamento particolare al [redacted]. Pier Giovanni Comoglio per le amorevoli [redacted] prestate. Funerali lunedì 22 marzo ore 14,30 partendo dal[redacted] parrocchia di S. Rita. La pre[redacted] è partecipazione e ringraziamento.
— Torino, 20 marzo 1982.

La famiglia Trompeo partecipa [redacted] dolore.

E' [redacted]

Giorgio Franzoia

Lo annunciano la moglie Olga Carà, la nipote [redacted] e parenti tutti. Funerali martedì [redacted] corr. ore 14,30 parrocchia S. Giorgio. Non fiori [redacted] offerte al Centro tumori «La Stampa» [redacted] Torino.
— Chieri, [redacted] marzo 1982.

Partecipano [redacted] dolore della famiglia [redacted] famiglie Genero e Lacchia.

Serenamente è mancata

Giuseppina Macello ved. [redacted]

L'annunciano [redacted] figlia [redacted] Cesare Nasi, i nipoti Guido [redacted] e parenti [redacted]. Funerali in Frossasco martedì 23 marzo ore 10,30 in Parrocchia.
— Robassomero, 21 marzo 1982.

[redacted] suoi cari

Luigia Carando ved. Tarozzo

Con immenso dolore lo [redacted], a funerali avvenuti, i nipoti Ale[redacted] e Glauco, la [redacted] Carmen Silva [redacted], la sorella [redacted] il fratello [redacted] e famiglia, [redacted] amiche care [redacted] e [redacted] Oderda, nipoti, pronipoti e parenti tutti.
— Torino, 22 marzo 1982.

I nipoti Alberto, Ezio e Franco [redacted], [redacted] Carando, Liliana [redacted] con le loro famiglie ricordano la [redacted] zia LUIGINA.

Luigi, [redacted] Franco, [redacted] con Uberto e [redacted] rimpiangono la cara nonna LUISA.

Daisy Gallino Michela e la figlia Maria Gallino Flamberti partecipano commosse al dolore di Carmen.

Gli amici:
Giannina Mannucci
Antonietta Caserotti
Mariella Beccherini
Mary e Paola Buzzetti
Roberto e Susanna
Famiglia Mosconi
ricordano con affetto commosso la cara LUIGINA.

Renato Carando rimpiange la sorella LUIGINA.

Maria Conejero Cavaliere con la [redacted] glia [redacted] partecipa [redacted] rimpianto della cara signora [redacted]

Cristianamente è mancato all'affetto dei suoi cari

Secondo Novarino
anni 78
presidente Gruppo Alpini [redacted] Ferrere

Addolorati [redacted] dànno il [redacted] annuncio la [redacted] con il marito N[redacted] Merolo, il genero Celestino Gay e nipoti tutti. I funerali avranno luogo martedì 23 marzo in Ferrere d'Asti alle ore 10.
— Ferrere, [redacted] marzo 1982.

Si stringono [redacted] cugini e piangono la scomparsa del PADRINO la figlioccia Lidia e il marito Giuliano Giannotti con la cognata Giuseppina Accossato [redacted]

E' mancata

Catterina Bertino ved. Cibrario

Lo annunciano figli e parenti tutti. Funerali oggi ore 14,30 da via Collegno 6.
— Pianezza, 22 marzo 1982.

Teresa, Prosperino, Guglielmina Battaglia partecipano al dolore della famiglia per la scomparsa del

dr. [redacted] Demichelis
— Stupinigi, 20 marzo 1982.

[redacted] è [redacted]

[redacted] Costanza [redacted] in Montella

Ne danno il doloroso annuncio il marito Ludovico, il figlio Nini con Gianna, i piccoli Giulia e Federica. Funerali in Torino martedì 23 ore 10,15 parrocchia San Secondo.
— Torino, 21 marzo 1982.

Elsa e Antonio sono vicini a Nini ed al suo caro papà per la dolorosa perdita della mamma

Maria Costanza Viale in [redacted]
— Torino, 21 marzo 1982.

Pietro e Anna Rossi con Adolfo, Sergio e Imperia Ruffi con Simona Valeria Federico, Piero e Elena Cossa sono affettuosamente vicini all'amico Rudy e famiglia per la scomparsa [redacted] cara [redacted]

Maria Viale in Montella
— Torino, 20 marzo 1982.

Contitolari e Collaboratori della Cos[redacted] partecipano commossi al grande dolore che ha colpito il signor Ludovico Montella per la perdita della mamma

M[redacted] Viale in Montella
— Torino, 20 marzo 1982.

Carlo e Rosa Eterno partecipano al cordoglio della famiglia Montella.

Si uniscono al dolore di Rudi per la scomparsa della MAMMA gli amici:
Luigi e Gemma Barberis
Piero ed Elena Cossa
Renzo e Mirosa Ginacca
Giancarlo e Marisa Giorgio
Franco e Graziella Grosso
Carlo Marchiaio
Franco Noveresse e famiglia

I notai Franco e Antonio Ioli, ed il Personale dello Studio, [redacted] al dolore [redacted] Ludovico per [redacted] perdita della mamma

Maria [redacted] Montella
— Torino, [redacted] 1982.

[redacted] e [redacted] parteci[redacted] sincera amicizia al lutto [redacted] famiglia [redacted] la scomparsa di

[redacted] Viale Montella
— Torino, 21 [redacted] 1982.

Partecipano [redacted] dolore [redacted] e Gianna gli amici:
Marisa Perron Cabus
Ferdinando e Ingrid Prenotto
Sergio Ruffino
Nicola e Mara Siragusa
Alberto e Rosalba Zamparelli

[redacted] e Roberto Vaccarecci prendono [redacted] dolore del signor Lu[redacted] Montella per [redacted] perdita della mamma

Costanza [redacted] in [redacted]
— San Mauro, 21 marzo 1982.

Guglielmo ed [redacted] Guglielmi partecipano al dolore di Rudi e [redacted]

Famiglia [redacted] partecipa [redacted] al lutto della [redacted]

[redacted] in [redacted]
— Torino, 21 [redacted].

Lo Studio Notarile Sillia e Gamba partecipa sentitamente.

E' mancata

Adina [redacted] ved. Piccoli

Tristemente l'annunciano i figli lucci, Bianca e Elia, il genero Mario Bagetto, nuora e parenti tutti. Funerali oggi ore 14,15 parrocchia San Francesco - Venaria.
— Venaria, 22 marzo 1982.

Prendono parte al grave lutto che ha colpito Bianca e famiglia i suoceri Rita e Guglielmo Bagetto, i cognati Giovanni con Marco, Maria e Gianfranco con Davide, Cristina e Stefania.

Zio Francesco, i cugini Rina, Sergio e Marco Borca si uniscono al dolore di Bianca, [redacted] e famiglia.

Stefano, Ivana e Osvaldo Panozzo partecipano al dolore di Bianca e Mario.

Angela e Lino Labartino unitamente alla famiglia T[redacted] partecipano con immenso dolore.

Munito dei Conforti religiosi [redacted] mancato all'affetto dei suoi cari

Giuseppe [redacted]
[redacted] di [redacted]

Lo piangono: la moglie Rosa De Vecchi, i figli Figlio con Liliana, Maurizio e Gianni; Gilberto con Luciana e Gianfranco; Carlo con Mariella e Andrea; la sorella Maria ved. Paganotti; le famiglie Ginepro, Bigliocca e Ronza; nipoti, cugini e parenti tutti. I funerali avranno luogo lunedì 22 marzo alle ore 15 partendo dall'abitazione [redacted] via Quattro Novembre 25 Gattinara (Vercelli). Dopo la funzione re[redacted] la cara [redacted] tumulata in Ghemme nella tomba di famiglia.
— Gattinara, 20 marzo 1982.

[redacted], [redacted] e An[redacted] per sempre [redacted] loro nonno GIUSEPPE.
— Gattinara, 20 marzo 1982.

ANNIVERSARI

1972 1982

Patrizia Girondi

Vive nel cuore dei suoi cari con infinito amore e rimpianto.

1980 1982

Da due anni il dolce sorriso di

Elvira [redacted]

si è spento. Nel doloroso rimpianto di un immenso bene perduto la figlia Franca la ricorda e quanti la ebbero cara. S. Messa parrocchia S. Cuore di Gesù 23 marzo ore 9,30.

Leinì: questa la nuova giunta

Dopo cinque mesi e mezzo di crisi si torna alla coalizione di centro-sinistra

Esattamente dopo cinque mesi e mezzo, si è risolta la crisi al comune di Leinì apertasi il 15 ottobre con le dimissioni dell'assessore socialdemocratico Aldo Cavallini. La [illegible] del 31 [illegible] il consiglio comunale eleggerà la nuova giunta, che — com'è noto — non sarà più [illegible] centro, ma [illegible] centro-sinistra [illegible] l'ingresso dei socialisti [illegible] fianco dei democristiani [illegible] degli indipendenti.

La composizione della giunta [illegible] stata definita in questi giorni dalle segreterie provinciali dei partiti interessati. Sindaco sarà confermato il democristiano Giuseppe Cozza, vicesindaco il socialista Armando Tomas, che conserverà anche la [illegible] presidente dell'assemblea del[illegible] 28, che [illegible] a Settimo.

Gli [illegible] assessori [illegible] Aldo Cavallini (psdi), Giuseppe Tempo (psi), Catalo Principe (dc), Enrico Devià, indipendente, Piero Ballesio, indipendente. Nella attribuzione degli incarichi si [illegible] che Cavallini avrà l'urbanistica, Tomas la pubblica istruzione e la cultura, Tempo lo sport, Principe l'edilizia pubblica e la viabilità, Devià l'edilizia privata. La nuova maggioranza disporrà di 14 voti [illegible] avrà all'opposizione solo i sei comunisti.

Nella [illegible] 31 [illegible]zo dovrebbe presentare [illegible] dimissioni da consigliere l'indipendente [illegible] sinistra [illegible] (eletto nella lista del psi) che ha annunciato [illegible] non approvare la nuova formula politica. Al suo posto subentrerà il socialista Gaetano [illegible] Mattassich si era battuto per [illegible] una giunta [illegible] sinistra imposta da pci, psi, psdi, che avrebbe potuto governare con il voto del repubblicano indipendente [illegible] Devià (ora passato al [illegible] indipendente dc), ma quest'ultimo non [illegible] cettò di dare il voto al pci e l'accordo fallì. [illegible] le trattative per varare il centro-sinistra non sono state facili: dc [illegible] psi dapprima si scontrarono per la carica di sindaco che entrambi i partiti rivendicavano, poi nella ripartizione degli assessorati. Ora l'accordo [illegible] fatto [illegible] la dc [illegible] la maggioranza in giunta, come voleva.

Dice l'ex consigliere socialista Bruno Brancaleoni: *«L'ingresso in giunta del psi rappresenta un momento importante della vi[illegible] del comune a patto che si [illegible] realizzare [illegible] programma concordato che [illegible] al primo punto [illegible] revisione [illegible] piano regolatore. Abbiamo stabilito che fra un anno, dopo le elezio[illegible] al [illegible] [illegible] Volpiano, [illegible] mi auguro un [illegible]so socialista, compiremo una verifica sulla efficien[illegible] della giunta»*.

Una [illegible] strada per la Sacra Valle

Cerano anche i bambini [illegible] all'inaugurazione [illegible] strada [illegible] Vivario che da Preparetto, frazione di Castellamonte, si stacca verso la Valle [illegible] Non una strada nuova, ma l'ampliamento dell'arteria vecchia di decenni, dove il pullman di linea [illegible] riusciva [illegible]

Gli abitanti [illegible] frazione di Campo Muriaglio, i più interessati al problema, avevano indirizzato alla Provincia una petizione che l'allora [illegible] alla Viabilità Bozzello [illegible] fatto sua. Risultato: la [illegible] è stata [illegible] inaugurata ieri mattina [illegible] presenza dell'assessore Mussano, dello stesso Bozzello, oggi [illegible] [illegible] Castellamonte, [illegible] presidente della Comunità montana Valle Sacra, Mattioda.

[illegible] costata circa mezzo miliardo, [illegible] altri duecento milioni [illegible] impiegati per il completamen[illegible] dell'opera: [illegible] ora in[illegible] si [illegible] trattato di ampliare la vecchia sede [illegible] che non superava i quattro metri. Tratto breve, [illegible] dalla [illegible] Ivrea si diparte [illegible] valle, in tutto circa due chilometri.

Tutto un quartiere contro l'inquinamento dell'aria

Attorno [illegible] via Reiss Romoli gli inquilini dei caseggiati lamentano i miasmi provenienti (si presume) da una ditta che produce vernici - Un rapporto tranquillizzante del Comune non è riuscito a placare gli animi - Si preannunciano manifestazioni di protesta

L'inquinamento atmosferico minaccia il buon vivere di centinaia di famiglie residenti nelle case popolari «Di Vittorio», in via Reiss Romoli, a Borgo Vittoria. Da tempo chiedono all'amministrazione comunale interventi per accertare la causa dell'«aria irrespirabile», per [illegible] i livelli di nocività e per ottene[illegible] eventuali soluzioni.

Del problema se ne è già discusso in consiglio comunale, e in quell'occasione l'assessore alla Sanità, Olivieri, [illegible] noti risultati di indagini che [illegible] potevano suscitare allarme tra [illegible] gente. Il comitato di lotta E14, non dandosi per vinto, ha continuato nelle [illegible] ricerche [illegible] ha individuato nella presenza [illegible] alcune fabbriche l'origine dell'inquinamento atmosferico. «Si tratta [illegible] fabbriche iscritte alla prima class[illegible] delle industrie insalubri — [illegible] stato scritto [illegible] documenti — [illegible] non sono certo industrie manifatturiere e innocue [illegible] me dovrebbero essere le fabbriche descritte negli articoli del piano regolatore».

Il fatto [illegible] le indagini condotte dall'ufficio d'igiene, [illegible] cui l'assessore Olivieri [illegible] fatto riferimento, [illegible] avessero fornito risultati allarmanti può essere [illegible] con [illegible] ti[illegible] di produzione alternata da parte [illegible] fabbriche in questione. Infatti ci [illegible] produzioni che avvengono per cicli. Così soltanto in determinati periodi gli abitanti [illegible] via Reiss [illegible] avvertono [illegible] peso dell'aria.

«Mal [illegible] testa [illegible] [illegible] [illegible] nausea sono i primi sintomi — dicono i cittadini — che sentiamo. Quello che ci preoccupa di più [illegible] [illegible] certamente l'immediato stato [illegible] sofferenza, ma quello che ci potrà capitare [illegible] futuro. Dall'annuario di statistica [illegible] Comune, anni '77 e '78, risultano dati che giustificano le nostre apprensioni».

Ci si riferisce [illegible] presenze di ossido di azoto, anidride solforosa, pulviscolo atmosfe[illegible] (quantità [illegible] cromo, polveri di alluminio, piombo) che superano le percentuali fissate dalle leggi, senza contare che quei limiti sono da considerarsi per casi isolati, non collettivi.

Nel corso dei dibattiti pubblici si è già fatto più volte il nome della [illegible] sospettata di inquinare la zona. Sarebbe una società che produce sostanze chimiche per vernici.

In [illegible] recente incontro con l'assessore alla Sanità [illegible] presidente Usl, Aldo Olivieri, [illegible] organizzazioni sindacali della zona E14 hanno chiesto [illegible] ottenuto che si facciano nuovi prelievi atmosferici in emissione della ditta, che si individuino le cause dell'inquinamento della zona, che i cittadini siano sottoposti a esami per la piombemia, che [illegible] acquisti e utilizzi un'unità mobile per i prelievi atmosferici, che entro il 15 aprile sia presentato da parte dell'amministrazione civica un progetto di massima per verificare lo stato di salute e di vita dei cittadini dei quartieri 16-17 e 19.

«Se questa intesa non sarà rispettata — *sottolinea il comitato [illegible] lotta* — daremo il via [illegible] denunce cautelative e [illegible] manifestazioni che creeranno problemi [illegible]

BUTTIGLIERA ALTA — [illegible] stata festeggiata ieri mattina [illegible] Comune l'assegnazione del primo lotto di orti [illegible] inseriti, [illegible] [illegible] tempo, nel piano regolatore generale approvato l'autunno [illegible] L'inserimento degli orti sociali era stato voluto dal sindaco, dottor Monti, medico [illegible] appassionato [illegible] agricoltura e orticoltura.

echi di cronaca

Tende da sole

per negozi, terrazze, balconi, pranzi di fabbrica. Consegne sollecite Baldeschi Geom. Livio, corso Moncalieri 464, oppure via Monginevro 91, tel. 636.884 - 636.812 (aperto il sabato mattina).

Sconto [illegible] su [illegible] prodotti [illegible] non [illegible] Spaccio Arci 2000 in

Lungo Stura Lazio 97, Torino. [illegible] sconto [illegible] 5% a L. 100.000 di spesa avrete [illegible] omaggio una [illegible] puro [illegible] Grande fiera [illegible] [illegible] permanente.

All'accademia Albertina espone Gaudenzio Ferrari

Alle 16,30, il ministro della [illegible] Istruzione onorevole Guido Bodrato inaugurerà [illegible] [illegible] dell'Accademia Albertina [illegible] Torino la mostra dedicata ai 57 cartoni di Gaudenzio Ferrari [illegible] della sua scuola.

Promossa ed organizzata dagli Assessorati alla Cultura della Regione Piemonte e della Provincia di Torino e dall'Accademia Albertina [illegible] Belle Arti, [illegible] [illegible] collaborazione della Soprintendenza ai [illegible] Artistici [illegible] Storici per il Piemonte, [illegible] mostra costitui[illegible] [illegible] avvenimento [illegible] indubbia importanza sotto il profilo artistico e scientifi[illegible] con questa iniziativa gli Enti pubblici torinesi han[illegible] infatti ricondotto l'attenzione degli specialisti [illegible] del pubblico [illegible] [illegible] raccolta grafica che, per l'omogeneità, il numero e la grande dimensione [illegible] cartoni, appare unica nel suo genere; [illegible] hanno consentito di operare [illegible] questa collezione (che non [illegible] più stata oggetto d'uno [illegible] [illegible] plessivo dal 1933, [illegible] di pubblicazione dell'ultimo inventario) un approfondimento di indagine che ha permesso [illegible] rivedere e [illegible] meglio definire [illegible] solo [illegible] personalità del caposcuola

Gaudenzio Ferrari, [illegible] anche [illegible] complesso territorio [illegible] riferimenti, [illegible] analogie e delle attribuzioni, nel quadro d'insieme della pittura vercellese [illegible] piemontese del XVI secolo.

Anni [illegible] puntuale lavoro scientifico, tradotto nell'accurato catalogo che accompagna l'esposizione, affiancati da una accorta programmazione organizzativa [illegible] da radicali interventi [illegible] restauro su tutte le opere esposte, hanno offerto agli Enti pubblici promotori l'occasione per celebrare con questo avveni[illegible] quella ricorrenza che, a centocinquant'anni di distanza, ricorda la donazione [illegible] [illegible] questi cartoni, proprio nel 1832, il [illegible] Carlo Alberto fece all'Accademia Albertina di Torino.

I CONCESSIONARI OPEL-GM DEL PIEMONTE
PRENDONO L'INIZIATIVA
E BLOCCANO I PREZZI.

Eccezionale iniziativa pensata per voi dai concessionari Opel-GM del Piemonte:

Opel Kadett a prezzo bloccato sui listini 1981 fino al 4 Aprile.

OPEL GM

UN MODO IN PIU'
PER DARVI
UN SERVIZIO
MIGLIORE.

C'E' L'ORTO GIRASOLE E SI COLTIVA SUL TERRAZZO DI CASA

Una soluzione ideale per chi non possiede un pezzetto di terra - La veranda mobile ■ la casetta bioclimatica - Il caminetto di città riscalda e fa risparmiare

LA FOLLA HA ■■■ D'ASSALTO I ■■■ DI EXPOCASA

Un salone come «Expocasa», ricco di suggerimenti utili, ■■■ forse qualche problema ■ visitatore che rischia di perdere di vista alcune ■■■ importanti, distratto com'è da una marea di informazioni di tutti i generi. Una di queste cose, sia per originalità, sia per efficacia, ■ la veranda mobile presentata ■■ una ditta di Asti. ■■ può vedere nel secondo padiglione, quello centrale. ■■ è la traduzione elegante di quei fogliacci di plastica che, d'inverno, si vedono sventolare, ■■■ indubbio effetto antiestetico.

Questa veranda, invece, è costituita da una serie di pannelli modulari da sessanta centimetri di vetro infrangibile, per l'altezza voluta ■ tenuti insieme da telai di alluminio anodizzato. Il telaio è ■■■ parte minima dell'intera superficie, con il risultato di creare una vera e propria «parete invisibile» che, oltre all'indubbio vantaggio estetico ha anche quello, altrettanto importante o forse di più, di costituire una barriera solidissima contro il freddo esterno. Il costo è di circa centomila lire per metro quadro in opera, vale a dire montaggio compreso con tutte le operazioni ad esso ■■■■■ E' una soluzione definitiva, di minimo ingombro (si ripiega a soffietto, manualmente o ■ ■■■ tore) ■ di ottima costruzione. Alla lunga, anche questa è economicità.

L'orto, almeno quello visto ad «Expocasa», non ■ più ■■■ privilegio di chi possiede una casetta in campagna con ■■■ nesso terreno. C'è una novità, assolutamente inedita: l'orto sul balcone. Si tratta di un'apparecchiatura ■ giostra verticale (come le «ruote» dei luna-park) che, ■ posto delle navicelle, porta delle vaschette rettangolari, cinque o sei, delle dimensioni di ■■■ centimetri per 44, alte ■■ 15 a 20 centimetri. Le vaschette, riempite ■■■ l'apposito terriccio in dotazione, costituiscono altrettante zolle pensili che possono ■■■■■ seminate a ortaggi o, per gli animi più gentili, a fiori. L'apparecchiatura è completata da ■■■ bacino ■■ immersione che si mette sotto la giostra: girando su se stessa, ogni vaschetta va a immergersi per il tempo necessario ad ■■■ corretta bagnatura. Un motorino elettrico coordina i movimenti del tutto. Il costo ■ di circa 800.000 li■■ (si chiama Girasole) ■ i costruttori garantiscono che, in ■■ ■■■■ una famiglia media può ricavare in proprio tutto il ■■■ fabbisogno di verdure ■ ortaggi in genere, ammortizzando così l'investimento già con i primi raccolti.

Sempre per restare in tema «ecologico», ecco la casetta bioclimatica. E' un prefabbricato in legno, coibentato ■■■ lana di roccia e rivestito da laminati o altro legno più pregiato. La ■■■ particolarità consiste appunto nei muri. Quello esposto ■ mezzogiorno è cavo, ■ rivestito esternamente da appositi pannelli in vetro che contengono assorbitori di calore dalla luce del sole. Nel muro, che come ■ è detto è vuoto, passa dell'aria che viene riscaldata e, per convenzione, cioè per la naturale tendenza dell'aria calda a salire, ■■ a sboccare in un'apertura vicino al soffitto all'interno della casetta. Con questo sistema, assicurano i costruttori, il risparmio può toccare il 50 per cento. E' un'applicazione ridotta, per dirla in altre parole, della «pompa di calore», ma eliminando la parte meccanica della pompa stessa. I costruttori, che hanno presentato al salone un prototipo, prima di metterla in commercio hanno in programma sulla loro casetta bioclimatica una serie di controlli per poterne verificare con maggiore accuratezza le prestazioni e poter garantire agli utenti risultati costan■ e certi durante tutto l'arco di un anno solare.

Infine ■ caminetto: una soluzione che affascina tutti, crediamo, ma che ■ alla portata di pochi. Quei pochi che, appunto, hanno la ■■■ in campagna o che, pur abitando in città, hanno la fortuna di una casetta singola, sia in zona collinare, sia in certe aree della periferia dove le casette, frequenti prima della guerra, in alcuni casi sono rimaste al loro posto. Adesso, però, anche per chi sta in un condominio c'è la possibilità di frùire ■■■ caminetto: per ottocentomila lire, più trecentomila di installazione, ■■ «Expocasa» si trova il caminetto che si può installare in un alloggio. Unica condizione: abitare all'ultimo piano. Sempre una situazione da privilegiati, è vero, ma assai più diffusa dell'altra. E, dunque, per il prossimo inverno, prenotate la legna ■■ ardere. Basterà un quintale, più o meno. Perché fra le altre cose, questo caminetto è anche economico. Provare per credere.

meb.

CURIOSANDO FRA GLI STAND DEL SALONE

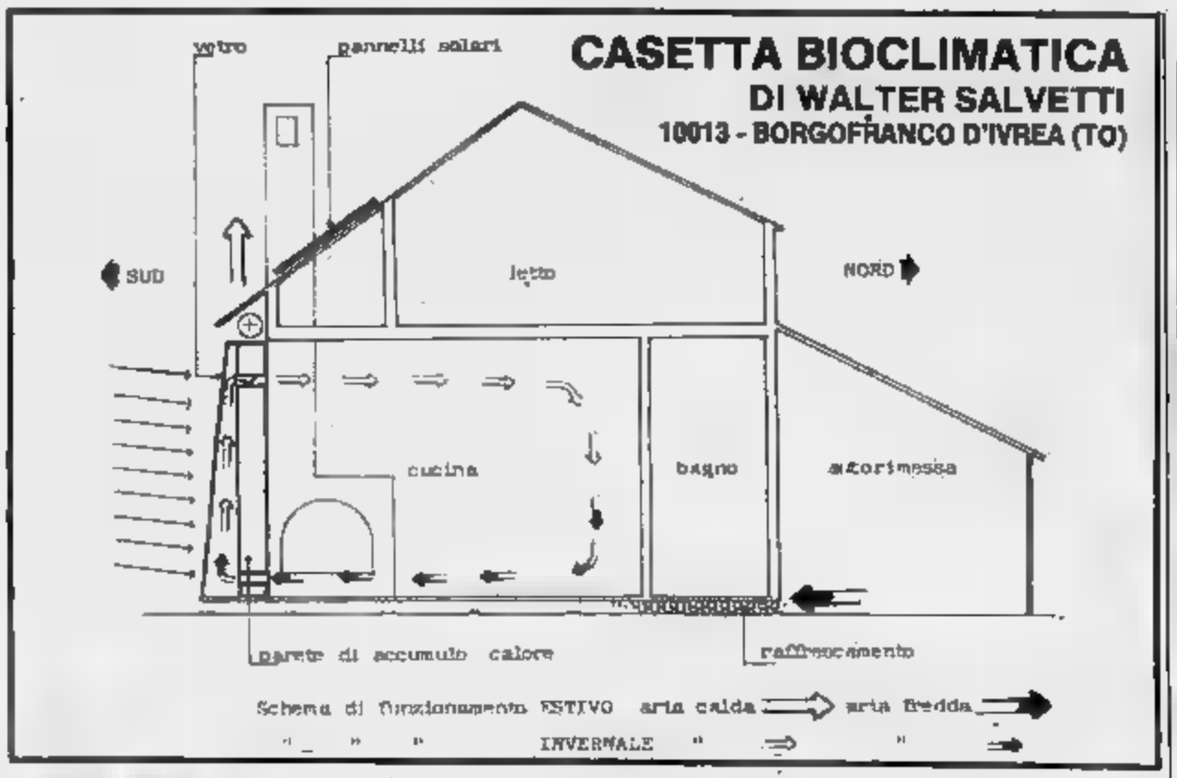

CASETTA BIOCLIMATICA
DI WALTER SALVETTI
10013 - BORGOFRANCO D'IVREA (TO)

BOX service

l'unico bagno in un mq.

IL LAVORO CHE RISOLVE IL TUO PROBLEMA!

Un approfondito studio di progettazione da parte di qualificati esperti, ha consentito ■ produzione ■■■ ■■■ - Service ALA: l'unico ■■■■ in un mq che dispone di water - ■■■■ - lavandino - doccia - ■■■■■■■■ bagno. Potendo disporre degli allacciamenti idroelettrici e fognari, il ■■■ - Service si installa in ■■■■ due ore, mentre nel caso ci ■■■■ delle condizioni sfavorevoli per il collegamento allo scarico fognario il Box può essere dotato di dissipatore. La Ditta ALA lo propone ■■■■ prefabbricato in modo che sia possibile installarlo ovunque: all'interno di abitazioni o all'esterno.
Il Box - Service è venduto con garanzia. Il materiale impiegato è ■■ particolare durata e resistenza, l'uso illimitato ■■■ tempo.
Il personale della Ditta ALA è in grado ■ assicurare un'assistenza pronta ■■ immediata.
Il risultato di ■■■ progettazione così valida ■■ potuto ■■■■■■■ il brevetto ■■ parecchi Paesi europei oltre all'Italia. Un giusto riconoscimento a tanto impegno e capacità ■ servizio di tutti coloro che intendono risolvere il problema del bagno rapidamente, durevolmente, ■■ poco spazio, a costi fortemente contenuti.

BOX service
un bagno....

Per tutti coloro che hanno problemi di disporre un bagno in poco spazio, anche all'aperto, ad un costo contenuto!! Box - Service è una valida e duevole soluzione. Ecco perchè i nostri bagni sono stati collocati presso:
Hotel - Pensioni - Edifici restaurati ed ampliati - monolocali - mansarde - case prefabbricate - camper - roulottes - Imprese edili - costruttori navali - impianti sportivi - rifugi turistici - camping - ■■■■■■■■ - centri balneari - ricoveri e case di riposo - cantieri e baracche prefabbricate ecc.

Il **BOX service** ■ UN ■■■■■■

ala rational system s.r.l.
31031 Caerano S. Marco (Treviso)
Via Cadore, 6F
■■■■■■■ (0423) 85552
Telex 411054 Montour att/ala

rational systems s.r.l.

CONCESSIONARI PIEMONTE E VAL D'AOSTA

IGIENICA INDUSTRIALE
VIA CRISTALLIERA 25 TORINO - 751.054

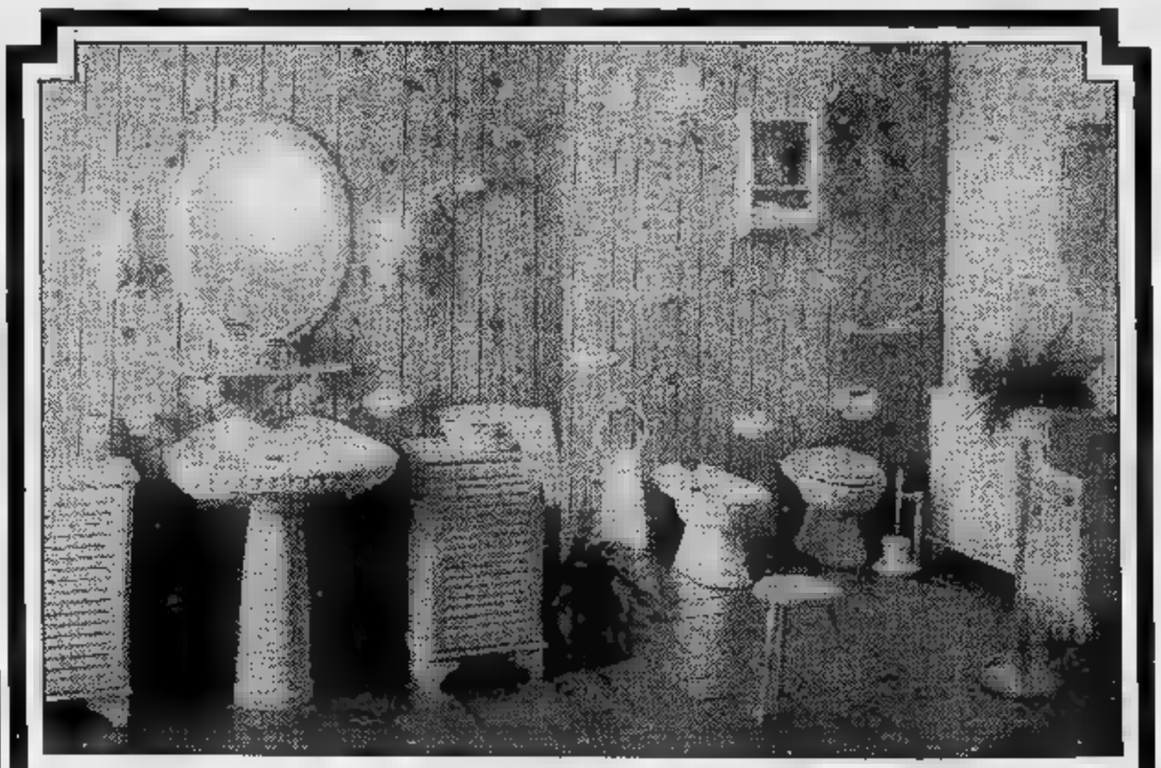

il tuo bagno interessa

Fornito di accessori in cristallo colorato, in legno o in onice; arricchito di specchi, di mobiletti d'ogni tipo e misura, di modernissime e funzionali cabine per doccia, il bagno preparato dalla **Deal-To** viene offerto in **totale garanzia** e con **comode rateazioni.**
La posa in opera dei singoli prodotti avviene a domicilio - e con personale interno specializzato per cui, alla fine, il tuo bagno è quotidianamente pratico, praticamente elegante, elegantemente arredato.
Visita i locali della **Deal-To** in via Nizza 41 e in via Centallo 11, compra direttamente in fabbrica quello che ti serve, paga con lo **sconto effettivo del 20%.**

(VISITATECI ALL'EXPOCASA)

ci-80

■■■■■■■■■■■■ 244009 **DEAL-TO** VIA ■■■■■■■■■■■■

Il clavicembalo e la spinetta costruiti come nel '500 per arredare il salotto-bene

Le novità ■ Expocasa ■2 - Ieri il Salone ■ stato preso d'assalto dalla folla - Gli oggetti d'arredo selezionati da una rivista e firmati dai disigners - Il problema del parcheggio all'esterno

I soliti cinquantamila metri quadrati ■ superficie che Torino Esposizioni offre ai suoi saloni cominciano veramente a diventare stretti. ■ non solo per i 750 espositori ■ ■ Paesi che ■ ■ ospitati, ■ per le decine e decine ■ migliaia di visitatori che ■ ■ affollano. Non è il caso, qui, di addentrarsi in complesse spiegazioni del fenomeno, basta registrarlo: ■ successo ■ «Expocasa», il Salone delle arti domestiche inaugurato giovedì scorso ■ in atto fino al 29 di questo mese, è un dato di fatto inconfutabile da chichessia.

Domenica la folla era tale che il traffico all'esterno del salone è rimasto bloc■to, i vigili urbani hanno dovuto chiedere rinforzi ■ ■ multe, anche quelle «extra» da cinquantamila lire, sono fioccate come neve. All'interno dei cinque padiglioni si circolava a stento, in una lenta processione che riduceva al minimo la «libera scelta» di chi vi partecipava: fermarsi a vedere con più attenzione un oggetto, un'ambientazione, ■ mobile, significava bloccare tutta la fila alle proprie spalle e, ■ meno ■ riuscire a defilarsi opportunamente, essere trascinati inesorabilmente via dopo pochi secondi.

Nel tardo pomeriggio, poi, le cose sono migliorate e nei giorni feriali, pur essendo ugualmente notevole l'affollamento, la situazione è assai meno caotica. Il tutto, e nonostante tutto, ■ indice ■ un successo che definire clamoroso è poco, anche se ci si dovrebbe interrogare un momento sulle altre attrattive che Torino offre alla sua gente, che non sono moltissime. Resta il fatto che le iniziative di Torino Esposizioni funzionano sempre. Fra poco meno d'un ■■■ ci sarà ■ Salone dell'automobile, un appuntamento fra ■ più sentiti dalla città e che, pur ■■ ridotto ■■■ biennalità, ha pur sempre un indice ■ richiamo fortissimo. Poi altre iniziative che, praticamente senza soluzione di continuità, condurranno fino all'autunno, con ■■■ brevissima pausa estiva.

Occorre dire che il calendario si è ampliato in misura notevole, gli argomenti anche: ■ daranno appuntamento a Torino esponenti ■■■ «chirurgia e protesi della mano», «operatori ■■ settore alta fedeltà», «esperti e industriali del mercato delle carni alternative»; un ventaglio, insomma, assai vasto, che contribuisce ■■■ dubbio ad ■■■ più vasta popolarità dell'ente fieristico torinese. Anche se, occorre pur dirlo, i quadri operativi ■ Torino Esposizioni sono sottoposti, per questi exploits, ad un superlavoro non indifferente: durante i saloni, infatti, ■ ferie, né giorni di riposo e, fra ■■ salone ■ l'altro, lavoro ■ preparazione. Insomma, per tirare ■ fiato di tempo ne resta pochino.

Ma torniamo ■ Expocasa: mai come quest'anno è ricca di novità e idee brillanti. Anche nei particolari ai quali generalmente ■■■ ■ annette molta importanza. Le sedie, per esempio. Ebbene al salone ce n'è una, firmata da Oretta d'Affitto, che sembra nata apposta per far dimenticare che una sedia è, ■■■ sommato, un aggeggio per sedersi. Questa, laccata in vari colori, dal ■■■ all'arancio all'azzurro, ha in sé ■■ che di metafisico, ricorda certe sculture ■ Manet ■ le ■■■ sulle quali posavano le malinconiche, splendide ragazze di Modigliani.

Sempre in fatto di arte, anche la musica può essere un'arte «solida». Infatti allo stand di Gabriele Trabbia sono esposti un organo, un clavicembalo ■ una spinetta costruiti interamente ■ ■■■■ con le tecniche del Cinquecento e con risultati eccezionali. Intanto come mobile in sé, e poi ■■ fatto ■ qualità, ■ suono. Un suono che ■ diverso ■■ tutto quello che conosciamo ■ che riporta ■■ atmosfere irrimediabilmente perdute. Trabbia, utilizzando soluzioni che tiene gelosamente segrete, riesce a fare non già delle copie, ma degli strumenti «veri», essenziali. Il costo è proporzionale alla qualità, ■■■ cinque ai dieci milioni. Nemmeno molto.

E, per finire, la piccola «Galleria d'arte moderna» allestita dalla rivista «La ■■■■ in ■■ originale «container» ■ due piani messo proprio in ■■■■ al padiglione centrale. Vi si possono trovare oggetti d'arredo selezionati dalla rivista stessa, tutti di al■■■■ design ■ tutti bellissimi. C'è solo l'imbarazzo della scelta.

mab.

TENDAGGI TAPPETI
MOQUETTES COPERTE
TELERIE

casalegno tessilarredo

VIA TORINO 13
TEL. 011-606.0594
NICHELINO
VISITATECI A EXPOCASA '82

ALBERT
INDUSTRIA MATERASSI A MOLLE
LINEA ORTOPEDICA - LINEA NORMALE
■■■■ VICA (RIVOLI) - C. Francia, 99 - Tel. (011) 958.4063

Basile
ricama a mano
V. ARSENALE 10 TORINO tel. 517.327

Beccaris
ELETTRODOMESTICI
CONCESSIONARIO SIEMENS
HI-FI - RADIO - TV
MOBILI COMPONIBILI - LAMPADARI
V. M. Lessona 31/33 (Torino) Tel. 011-768.837

blokka®
PORTA CORAZZATA DI ■■■■■ SICUREZZA
con serratura FICHET - assicurata ■■■ polizza ■■■
DESIGN RICERCATO - ACCURATA ASSISTENZA E POSA IN ■■■■
■■■ Bertola 2 - ■■■■ 518.580 - ■■■■■■ ■■■ 5 stand 1868/1869

Galleria d'Interni
Anna e Rinaldo Bianco
Via XX Settembre 68 Tel. 53.35.93 - Torino
Presenta la collezione
COLOMBIA
■ omaggio a MIRO'

CATTANI s.r.l.
ceramica - cotto - sanitari - moquettes
posa in opera spec■■izzata
10141 TORINO - Via Fattori, 76 - Tel. (011) 720.114 / 723.155
10098 RIVOLI - Corso Moncenisio, 27 - Tel. (011) ■■■■■■
EXPOCASA '82 2° Padiglione STAND n. 119

I mobili di
Paglietti
SAPORE DI ANTICO
Tendaggi
Tappezzerie in stoffe
Forti sconti in fiera
Stand 318.317-373
TORINO
Via Madama Cristina 84/A
ang. Via Petrarca 15
Telefono 650.7452

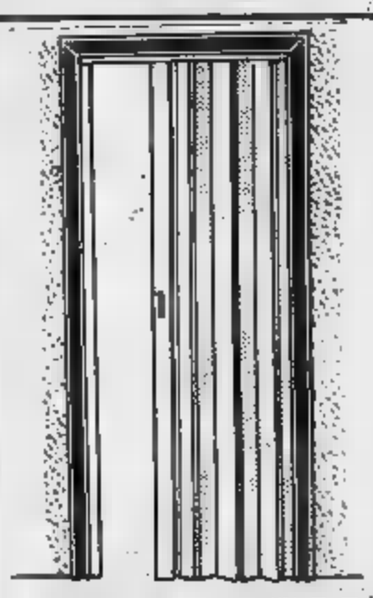

Artigiana Porte
●In legno
●Pvc - Sky
●Tende:
Veneziane - Verticali
Ciniglia - Avvolgibili
●Copritermo - Gelosie
●Moquette ■ posa in ■■■■
Fratelli EXPOCASA 82 - V Pad.
■■■■■■■■ ■■■■ A ■■ MESI
10147 TORINO - Via Bibiana, 98 - Tel. (011) 217.047

GUERCIO
FRATELLI
V. Frejus ■■
ORBASSANO
(TO)
Tel. (011)
900.24.27
901.18.87
Legnami da costruzione e da lavoro
●
Segheria - Palchetti - Perline - Profili - Pannelli
●
Accessori per il fai da te
Dal 3/4 aperto anche il sabato mattina
■■■■ presenti al padiglione 2B - ■■■ 435-436

IL MOBILE ITALIANO ALLA CONQUISTA DI TUTTI I MERCATI

Poltrone, divani, tavoli, cucine tirano, purché firmati da disigners italiani - In attivo la bilancia dei pagamenti - Le soluzioni abitative proposte da Expocasa

L'arte del mobile in «Expocasa» è certamente rappresentata al meglio, non solo in termini quantitativi, soprattutto in fatto di qualità. Girando per gli stands, in questi anni, sia migliorato in misura notevolissima.

Intanto fatto linee: il design italiano, apprezzato in tutto il mondo, trionfa anche casa». Adesso non si più tanto in della sedia firmata da Alvar Aalto, pur senza nulla togliere al celeberrimo (e ormai storico) stilista finnico, ma si tori italiani. Segno di una conquistata maturità da parte del pubblico, certamente, ma anche di adeguata operazione promozionale che la nostra industria ha finalmente saputo organizzare, al di là di marchi e immagini singole.

E' il mobile italiano, in generale, essere rivalutato

sul piano commerciale. Le poltrone, i divani, i tavoli disegnati nostri architetti, hanno raggiunto una purezza di linee ed una funzionalità operativa che ormai poco nulla hanno da aggiungere, per avere validità internazionale. E i risultati si vedono, in termini di esportazioni. La dei pagamenti l'estero, infatti, certamente una delle poche (nell'industria riera) ad essere attivo. Esportiamo, cioè, più di quanto non si importi.

E Salone è la conferma di una raggiunta validità: certe soluzioni abitative, proposte titolo di esempio, sono tali far sognare. Eppure, loro semplicità, danno l'impressione essere realizzabili da chiunque. La differenza sta nei particolari, quel «tocco in più» che contraddistingue l'inventiva e l'estro dell'architetto arredatore gran massa dei «mobilieri» puri semplici.

I quali, dal canto loro, hanno conosciuto un'evoluzione parallela ed altrettanto importante. Se, infatti, a loro non «inventare», ma semplicemente «vendere», anche vendere può diventare cosa diversa se si adottano strategie tecniche adeguate. Oggi il negozio di mobili si confonde più con il confuso magazzino dove la merce accatastata in mucchi informi quali difficile decifrare qualcosa.

Ora si tende alla creazione veri e propri ambienti e, se per far questo è necessario ridurre il di oggetti esposti, il mobiliere lo fa di buon grado, sapendo che questa è comunque un'operazione remunerativa. Il cliente potrà vedere il resto della produzione sui cataloghi. Ma quel che vede «dal vero» realmente un esempio valido. Che invoglia scegliere. La soluzione ideale, poi, ognuno la comporrà da sé, secondo i suoi gusti le possibilità. «scegliendo», non «accettando».

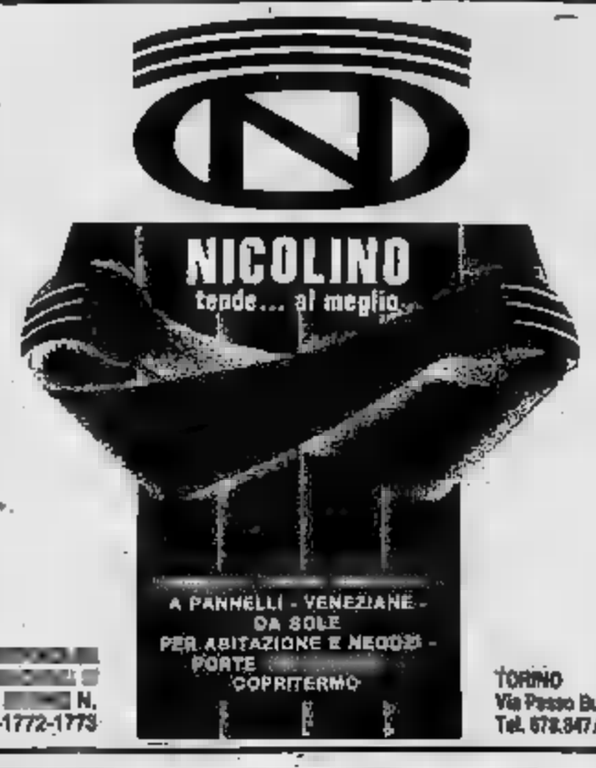

N. 1722-1772-1773

TORINO
Via Passo Buole 21
Tel. 672.347/630.030

PORTONCINI
BLINDOCORAZZATI
TRASLANTI

BLINDOFI ®

PORTE BLINDATE ARMADI BLINDATI
CASSEFORTI SCAFFALATURE
VERANDE PIEGHEVOLI IN ALLUMINIO
LAVORI DI CARPENTERIA LEGGERA

10133 TORINO - C.so Moncalieri 203 - Tel. (011) 670.154
EXPOCASA: Padiglione 5° - Stand n. 1723

La maximulta ha rovinato la domenica

Vigili urbani scatenati ieri contro le auto in divieto di sosta

Una domenica rovinata. Nell'espressione di questa famigliola, mentre legge incredula il foglietto con la maxi-multa da cinquantamila lire è sufficiente più di ogni parola. Il pomeriggio iniziato bene: facciamo un salto Valentino, due passi, magari vediamo il salone, poi gelato ce ne torniamo a casa. Così è, infatti: diecimila lire per entrare Torino-Esposizioni, qualche altro biglietto mille per il gelato

Non tanto, per domenica diversa, per un primo giorno di primavera passato fuori casa. E poi mazzata: cinquantamila. «Ma è possibile?», dice lei. «C'è proprio scritto cinquanta», mormora lui, sconsolato. I due bambini guardano il naso in su. più grandicella fa: «Ma è tanto, mamma?». «E' tanto sì, proprio tanto», dice lei. E già vede quante cose dovrà cancellare, qui a fine mese.

Salone LA STAMPA
Via Roma, 80 - Telefono
Libreria Concessionaria dell'Istituto Poligrafico e Zecca dello Stato

L'OASI
DI BLANDA G. & C. s.a.s.
BOX DOCCIA
BREVETTO N. - B/77
SCORREVOLI - BASCULANTI
A SOFFIETTO - PER SOPRAVASCA
PARETI FISSE E CONTINUE ecc.
NOVITA':
box con struttura in alluminio colorato
vetrinette espositrici mobile
10093 COLLEGNO (TO) Bg. Paradiso
Via O. Richard 15 - Tel. (011) 411.5394 - 411.5948
EXPOCASA Pad. n. 2 Stand 115-116

Casa della Bomboniera s.n.c.
Modelli esclusivi
per la bomboniera
di classe
Ricercatezza
e novità nei cestini
e segnaposti
Oggettistica
Suoi punti vendita:
Da Rinuccia
p.za Repubblica n. 12
Tel. 192
Rinuccia Cose
V. Cernaia
Tel. 544.186
Presente Expocasa Pad. 5 1620.

TORINO

Mercato deludente

TORINO — Il mercato azionario inizia la settimana in modo alquanto deludente. I contrasti [illegible] sono infatti accentuati soprattutto sugli assicurativi, [illegible] settore [illegible] più ha risentito [illegible] mutata tendenza. In particolare le Generali sono [illegible] molto offerte [illegible] la perdita del 2,86 per cento mentre invece resistenti appaiono le Milano e le To- [illegible] Flessioni anche per le [illegible]

Nei bancari perdono terreno i titoli Iri, —3,26 [illegible] cento [illegible] di Roma, —1, per cento la Comit di credito. Debole anche l'Interbanca —2,75 per cento. Più resistente invece [illegible] comparto dei finanziari [illegible] recuperi maggiori per La Centrale (+3 per cento) [illegible] per le Bastogi (+0,45 per cento).

Si muovono invece al ribasso le Ifil (—4,60 per cento) e le Pirelli Spa (—1,89 per cento).

Nettamente riflessive anche le Sip (—4,19) [illegible] le [illegible] (—2,08). Nei valori industriali accusano cedimenti le Olivet- [illegible] (—2,82 per cento), mentre resistenti con lievi plusvalen- [illegible] appaiono le Montedison (+1,85 per cento).

Contrasti anche nei valori locali dove migliorano dell'1,85 per [illegible] le Ferco, dell'1,69 [illegible] cento le Fornara e perdono invece terreno Florio —3,40 per cento e le Cir —0,83 per cento.

MILANO

Contrasti in Borsa

MILANO — Ripresa contrastata in Borsa. La settimana operativa si è iniziata [illegible] intonazione ancora molto positiva; nella prima parte della mattinata infatti il mercato azionario ha registrato ulteriori plusvalenze sui grossi titoli patrimoniali [illegible] sui valori del cemento e l'indice generale [illegible] salito rapidamente [illegible] presto però la tendenza [illegible] è mutata letteralmente di riflesso a contrasti sorti sulle Generali, che si sono infatti iscritte in netto ribasso rispetto a venerdì scorso. L'umore di mercato è cambiato in breve tempo, [illegible] molti valori hanno potuto [illegible] lidare netti vantaggi [illegible] ne Ras a 133.700, le Italcementi a 41.200, le Montedison a [illegible] lire, le Burgo a 4579.

La tendenza si [illegible] così fatta man mano irregolare e nelle ultime [illegible] sono prevalsi decisi alleggerimenti che hanno portato l'indice gene- [illegible] [illegible] quota —0,2%. Nette flessioni, infine, anche nell'immediato dopolistino sotto i riflessi della pesantezza delle Generali. Le [illegible] cadevano a 151.500, [illegible] Cementi a 40.500, tutto questo in un'atmosfera sempre più disorientata.

[illegible] Generali sono scese nel dopoborsa a 153.500, considerando anche che venerdì [illegible] valevano 158.500. Ma queste [illegible] [illegible] incognite [illegible] Borsa.

Dollaro sempre alto anche l'oro recupera

ROMA — Il dollaro apre la settimana [illegible] livelli elevatissimi, mentre [illegible] ancora confusione e incertezza all'interno del sistema monetario

A Roma il dollaro [illegible] [illegible] 1310-1311 lire, con una variazione minima rispetto alla media record di 1312,50 di venerdì scorso, [illegible] in rialzo rispetto [illegible] recupero che la lira aveva ottenuto venerdì sera quando [illegible] dollaro chiuse a 1308,50.

Cambi Bancari
quotazioni informative

Banconote (Milano)	
[illegible] USA	1313,50-1314
Sterlina	2366-2367
[illegible]	[illegible]
Franco [illegible]	690,60-691
[illegible]	210,40-210,60
Franco [illegible]	29,27-29,31
Fiorino olland.	498,80-499,80
Scellino austriaco	78,25-78,35
Yen	5,37- [illegible]

LE AZIONI A TORINO

Titoli	[illegible]	19-3	Titoli	22-3	[illegible]
ALIMENTARI			Centrale	5780	5610
Alivar	3400	3400	Centrale risp.	3[illegible]	3300
Eridania	13050	12900	[illegible]	[illegible]	[illegible]
Florio	[illegible]	350	Fiscambi	[illegible]	2675
Milanagr. Vitt.	12700	12700	Gim	[illegible]	3200
ASSICURATIVI			IFI priv.	[illegible]	4305
C. Ass. MI ord.	17500	17200	[illegible]	6200	6500
C. Ass. MI priv.	14000	13700	Invest	3300	3300
Comp. Latina ord.	1100	1075	Mittel	1525	1575
Comp. Latina priv.	900	875	Pirelli & C.	2920	2940
Generali	[illegible]	158550	Pirelli S.p.A.	1550	1580
RAS	133500	134400	Pirelli S.p.A. risp.	[illegible]	[illegible]
SAI	29300	[illegible]	SAROM	[illegible]	3030
SAI 1-5-81	[illegible]	27700	Schiapparelli	[illegible]	670
SAI priv.	[illegible]	26550	[illegible]	2975	2975
Toro Ass. ord.	[illegible]	17650	[illegible]	2500	2500
Toro Ass. priv.	14950	14900	[illegible]	[illegible]	[illegible]
BANCARI			STET	1175	[illegible]
B. Comm. Italiana	[illegible]	39600	**IMMOBILIARI**		
Banco di Roma	[illegible]	38900	B.I.I. ord.	[illegible]	875
Credito Italiano	[illegible]	[illegible]	B.I.I. risp.	820	820
Interbanca priv.	[illegible]	[illegible]	Condotte Acqua	[illegible]	210
Mediobanca	[illegible]	81300	Fer-Co	220	216
CARTARI - EDITORIALI			Gen. Imm. Sogene	1900	1910
Burgo ord.	4500	4350	I.P.I.	1877	1865
Burgo priv.	[illegible]	4400	ISVIM	25000	[illegible]
Cart. Ital.	[illegible]	44	Risanam. Napoli	[illegible]	13200
CEMENTI - CERAMICHE			**MECCANICI - AUTOMOBILISTICI**		
Pozzi Ginori ord.	139	139	Castagnetti	1030	1030
Pozzi Ginori risp.	115	115	Fiat ord.	—	1994
Eternit ord.	550	550	Fiat priv.	—	1465
Eternit pref.	590	590	Gilardini	5100	5050
Unicem	19300	19300	Grazziano	735	705
[illegible]	[illegible]	[illegible]	Olivetti ord.	[illegible]	3010
Italgas	[illegible]	1068	Olivetti 1-4-81	[illegible]	2920
Mira Lanza	[illegible]	21200	Olivetti priv.	2475	[illegible]
Montedison	137	134 50	Westinghouse	[illegible]	[illegible]
Paramatti	2590	2610	[illegible] **ED ESTRATTIVI**		
Pierrel	1125	1125	Dalmine	[illegible]	448
Saffa ord.	[illegible]	4550	Fornara	300	295
Saffa risp.	[illegible]	3700	[illegible]	29950	29950
SAIAG	1282	1295	**TESSILI**		
COMMERCIO			Cantoni	7200	7200
Rinascente ord.	382	382	Fisac	8650	8650
[illegible] priv.	280	[illegible]	Fisac risp.	7400	7400
Silos Genova	5400	5400	Snia Visc. ord.	830	830
COMUNICAZIONI			Snia Visc. priv.	—	—
Alitalia priv.	[illegible]	1305	**DIVERSI**		
Autostr. To-Mi	[illegible]	7855	Acque [illegible]	2950	2950
Italcable	10400	10400	CIGA	6825	6835
NAI	138	142 50	CIR	14975	[illegible]
SIP	[illegible]	1310	CIR risp.	14975	15150
ELETTROTECNICI			Pacchetti	112	112
M. Marelli	820	820	Torino Nord	13 50	13 50
M. [illegible] risp.	747	747	**OBBLIGAZIONI CONVERTIBILI**		
FINANZIARI			Ass. Gen. 12% 81/88	[illegible]	246
Bastogi [illegible]	223	[illegible]	Centrale 13% 81/88	[illegible]	150
Borgosesia ord.	[illegible]	6700	[illegible] Stet 7% 73/88	70	70
Borgosesia risp.	[illegible]	3850	M.C. Erba 7% 73/88	—	—
			M. Mont. 7% 73/88	67 50	67 50
			M. Olivetti 12% 73/88	81 75	81 75
			M.S. Spirito 7% 73/88	[illegible]	340
			Mira Lanza 12% 73/88	[illegible]	105
			Pirelli 13% 81/91	110	110

REDDITO FISSO A TORINO

Titoli	22-3	19-3
[illegible] DI STATO		
Rendita 5%	36	36
Edil. Scol. 5,50% 67	94	94
Edil. Scol.5,50% [illegible]	[illegible]	87 50
Edil. Sco. 5,0% 69	82	82
Edil. Sc. 6% 70	78	78
Edil. Scol. 6% 71	70	70
Edil. Scol. 6% 72	69	69
[illegible]	72	72
Edil. Scol. 9% 78/91	70	70
Edil. Scol. 10% 77/97	78	78
DD.PP. Comp. Pr 10%	70	70
C.C.T. 10% 85	91	91
C. Cr. Tes. 1-3-82	—	—
C. Cr. Tes. 1-5-82 I	99 75	99 75
C. Cr. Tes. [illegible] II	99 75	99 75
C. Cr. Tes. 1-8-82	[illegible]	99 80
C. Cr. Tes. 1-7-82 I	[illegible]	99 85
C. Cr. Tes. 1-7-82 II	99 70	99 90
C. Cr. Tes. 1-9-82	100	100
C. Cr. Tes. 1-10-82 I	99 90	99 90
C. Cr. Tes. 1-10-82 II	99 80	99 90
C. Cr. Tes. 1-12-82	99 95	99 85
C. Cr. Tes. 1-1-83	100 05	100 05
C. Cr. Tes. 1-10-83	[illegible]	99
C. Cr. Tes. 1-3-84	98 60	98 10
C. Cr. Tes. 1-4-84	99	99
C. Cr. Tes. 1-8-84	[illegible]	99 10
B.T.P. 5,50% 82	99 70	99 70
B.T.P. 12% 87	81 25	81 25
B.T.P. 12% 82 I	—	—
B.T.P. 12% 82 II	99 80	99 80
B.T.P. 15% 1-1-83	97 10	97 10
B.T.P. 12% 1-10-83	90 50	90 30
B.T.P. 12% 1-1-84	88 60	[illegible]
B.T.P. 12% 1-4-84	87 60	87 60
B.T.P. 12% 1-10-84	[illegible]	86
OBBLIGAZIONI		
Enel 6% 65 I	78 50	78 50
Enel 6% 68 I	[illegible]	66 50
Enel 6% 69 I	65 50	64 10
Enel 7% 73	58 60	56 60
Enel 10% 75 I	98 90	98 90
Enel 78 Indicizzate	132 60	133
[illegible] 77 I [illegible]	131 50	131 50
Enel 77 II Indicizzate	129 70	129 70
Enel 12% 80	82	82
Enel 12% 80 Indicizzate	95 30	95 30
[illegible] 5,50% 61	[illegible]	69 50
IRI 6% 65	[illegible]	87
IRI 12% 77	[illegible]	77
Autostrade 6% 68/88 I	65 50	65 50
Autostrade 7% 71/86	[illegible]	77 30
Autostrade 9% 78/88	77	77

Titoli	22-3	19-3
C.C.OO.PP. 5%	[illegible]	53 80
C.C.OO.PP. 5,50%	54	54
C.C.OO.PP. 6%	48	48
C.C.OO.PP. 7%	47 20	48
C.C. Int. St. 6% 66 1°	71	72
C.C. Int. St. 6% 67 2°	70 20	69 50
C.C. Int. St. 6% 68 3°	65 70	65 70
C.C. Int. St. 7% 70 1°	[illegible]	62
C.C. Int. St. 7% 71 2°	59	59
C.C. Int. St. 7% 72 3°	59	59
CC.OO.PP. Anas 6% 66	44 60	44 60
CC.OO.PP. Anas 7% 72	46	47 30
CC. Aut. 7% 70 1°	[illegible]	49
CC. Aut. 8% 74 I	43	[illegible]
FF.SS. 6% 66 1°	74 60	74 60
FF.SS. 6% 67	59 50	59 50
FF.SS. 6% 69 1°	61	61
FF.SS. 7% 72 1°	57	55
Amm. FF.SS. 7% 70	60 60	60 50
Amm. FF.SS. 10% 75 I	84	84
Amm. FF.SS. 12% 79 II em.	86	86
P. Verde 6% 64 1°	83	83
P. Verde 7% 71 1°	55	55
ICIPU 6%	[illegible]	66 90
ICIPU 6% F 75	n.t.	n.t.
ICIPU 7% G 72	62	62
IMI 25 6% 66	93	93
IMI 26 6% 67	71 10	71 10
IMI 28 7% 70	69 20	69
IMI 29 7% 70	[illegible]	69 30
[illegible] 82/82	—	—
Mediocredito 13,5% 78/91 ind.	120	120
Città T[illegible] 6% 52/84	73	73
Pr To AEM 5,5% 60/85	[illegible]	[illegible]
[illegible] 5,5% 62/85	80	80
Città di Milano 7%	60	60
Città di Milano 10%	85 40	85 40
Ist. S. Paolo To 6%	47 50	47 50
[illegible] S. Paolo a. [illegible] 6%	55	55
S. Paolo OO.PP. 6% ex [illegible]	44 50	44 50
S. Paolo OO.PP. 6%	[illegible]	[illegible]
S. Paolo OO.PP. 9% Ecu 79/89	[illegible]	87
C. Risp. PP.LL. 6%	46 50	45 50
C. Risp. PP.LL. conv. 6%	48 50	48 50
Fond. Piemonte V.A. 6%	50	50
Fond. Piemonte V.A. 7%	70	70
Piemonte V.A. OO.PP. 7%	83	83
OBBLIG. CONVERTIBILI		
Med. Sip 7% 73/88	[illegible]	73
Med. S. Spirito 7% 73/88	332	332
Med. [illegible] 12% 79/89	268	266
Med. FIDIS 13% 81/91	[illegible]	[illegible]
Beni Imm. It. 12% 80/85	160	156
Iri STET 7% 73/88	71 20	72
S. Paolo S. Italcavi 12%	[illegible]	184

LE AZIONI A MILANO

(valori pervenuti [illegible] ore 14)

Titoli	[illegible]	19-3
ALIMENTARI		
[illegible]	[illegible]	3485
[illegible] Ferr.	[illegible]	29500
Chiari & Forti	7015	7050
Eridania	13150	13000
Ind. Buitoni P.	[illegible]	4088
Buitoni risp.	4142	4130
Ind. Zuccheri	4740	4897
Milano Agr. Vitt.	12500	12800
Sermide ord.	110	110
Sermide priv.	105	104 50
[illegible] risp.	117,50	119
ASSICURATIVI		
Alleanza Ass.	[illegible]	[illegible]
Ausonia	2360	2350
C. Ass. [illegible] ord.	[illegible]	17650
C. [illegible] risp.	14085	14010
C. Latina ord.	1120	1130
C. Latina priv.	[illegible]	919
FIRS	2510	2450
FIRS risp.	958	940
Generali	[illegible]	158425
Italia Ass.	[illegible]	[illegible]
[illegible] ital.	[illegible]	41000
La F[illegible]	52850	53000
RAS	[illegible]	132450
SAI	29290	29250
[illegible] 1-5-81	27985	28000
[illegible] priv.	27150	[illegible]
Toro [illegible] ord.	[illegible]	17550
Toro [illegible] pr.	15150	[illegible]
BANCARI		
B. Comm. [illegible]	[illegible]	39500
Banco [illegible]	39200	[illegible]
Banco Lariano	9299	[illegible]
Cred. [illegible]	[illegible]	4735
Cred. [illegible]	[illegible]	[illegible]
Cred. [illegible] pr.	8950	9075
Interbanca pr.	[illegible]	[illegible]
Mediobanca	78800	81000
CARTARI-EDITORIALI		
Burgo ord.	4549	4375
Bu[illegible]	4500	4650
De Medici	789	785
Mondadori pr.	6595	6650
[illegible] - [illegible]		
Cementir	4958	4850
Pozzi-Ginori	[illegible]	125
Pozzi-Ginori r.	[illegible]	119 75
Eternit	—	575
Eternit pref.	—	[illegible]
[illegible]	41200	39700
Italcementi r.	43500	40600
[illegible]	19350	19450
[illegible]	[illegible]	[illegible]
[illegible]	469	482
Caltaro r.	[illegible]	478 75
Farmit. [illegible]	6270	6390
Italgas	[illegible]	1028
Lepetit	34950	34900
Lepetit priv.	34900	35800
[illegible]	21000	21100
Montedison	138	134
Perlier	8080	8100
[illegible]	1125	1128 50
Saffa	[illegible]	4695
Saffa risp.	3874	3850
Siosaigeno	16849	16899
COMMERCIO		
[illegible]	375	389
La Rinasc. p.	[illegible]	281 75
Silos	5390	[illegible]
[illegible]	2799	2835
Standa risp.	2490	2525
COMUNICAZIONI		
Alitalia priv.	1285	1280
Ausiliare	9050	9280
Autostr. To-Mi	[illegible]	7855
Italcable	[illegible]	10055
NAI	139	142 50
Nord Milano	1370	1400
SIP	1255	1280 50
[illegible]	[illegible]	[illegible]
Magneti M. ord.	820	835
[illegible] M. [illegible]	735	755
[illegible]	[illegible]	188 75
FINANZIARI		
[illegible]	[illegible]	2560
Agricola	19600	19700
Bastogi IRBS	217	225
Bonif. Siele	41980	42850
Borgosesia o.	6999	6999
Borgosesia r.	4000	4010
Brioschi	2850	2280
Buton	3550	3800
[illegible]	5790	5551
La Centrale risp.	3410	3346
Euromobiliare	4650	4700
Fin. Breda	2790	2905
Finmare	49 50	49 50
Finrex	1350	1375
[illegible]	41	41 25
Fiscambi	[illegible]	2790
[illegible]	510	[illegible]
[illegible]	783	[illegible]
[illegible]	3270	3290
[illegible] risp.	2510	—
IFI priv.	4345	4301
IFIL	6230	[illegible]
IFIL risp.	4535	4589
[illegible]	3211	3299
Italmobiliare	[illegible]	161600
Mittel	1455	1505
Partec. Finanz.	[illegible]	849
Pirelli & C.	[illegible]	2967
[illegible] SpA	[illegible]	1570
[illegible] SpA risp.	1463	1463
Reina	26150	26150
Reina risp.	[illegible]	26000
Riva Finanz.	[illegible]	9275
Sarom	[illegible]	3140
[illegible]	2980	[illegible]
[illegible]	[illegible]	2500
[illegible] risp.	1905	—
Stet	1120	1151
T[illegible] Acqui	—	1340
IMMOBILIARI - EDILIZIA		
Aedes	8970	8995
B.I.I. ord.	845	862
B.I.I. risp.	816	819 50
COGE	1650	1714
Cogefar	1381	1401
Cond. Acqua	205 50	214
De Angeli Frua	18250	18650
G. Imm. Sogene	1898	[illegible]
Iniziativa Ed.	30200	30990
ISVIM	24400	24500
La Milano Centr.	11000	11200
La Milano Centr. r.	10820	10710
Risanamento	12855	13240
SIFA	1000	1059
MECCANICI - AUTOMOBILISTICI		
FIAT ord.	[illegible]	1985
FIAT priv.	[illegible]	1476
Franco Tosi	21100	20900
Gilardini	5005	6150
Olivetti ord.	[illegible]	3020
Olivetti 1-4-81	[illegible]	[illegible]
Olivetti priv.	[illegible]	2570
Olivetti risp.	2806	[illegible]
Westinghouse	25400	24800
Worthington	2730	[illegible]
MINERARI - METALLURGICI		
Broggi Izar	[illegible]	2695
[illegible]	434	437
Falck ord.	3120	3140
Falck risp.	[illegible]	3050
Ilasa-Viola	[illegible]	1305
La Magona	[illegible]	[illegible]
Pertusola	705	720
Trafilerie	3480	[illegible]
TESSILI		
Cant. e Zinelli	29 75	29 75
Cantoni	6940	7200
Cucirini	2271	2385
Cascami Seta	[illegible]	5350
Eliolona	—	[illegible]
FISAC	[illegible]	8850
FISAC risp.	7690	7500
Linif. e Can. o.	2500	2509
Linif. e Can. r.	1667	1658
Marzotto ord.	2494	2495
Marzotto priv.	2750	2740
Olcese Venez.	32 75	37 75
Rotondi	13450	13500
Snia Visc. o.	[illegible]	825
Unione Man.	31000	30800
Zucchi	3801	3830
B050	[illegible]	
Acq. De Ferrari	[illegible]	2830
Acq. De Ferr. r.	2900	2900
Acque Potabili	3036	3001
Calzat. Varese	6500	6500
Cavarzere	3790	3900
CIGA Hotels	6850	6850
CIR	15000	[illegible]
CIR risp.	[illegible]	15150
Pacchetti	[illegible]	116
Tremo	8430	8420

Dibattito alla Camera mentre riprende il processo di Verona

Presunte torture Rognoni risponde

Spadolini ha ribadito: «Si tratta soltanto di calunnie»

ROMA — La tortura è nuovamente oggetto di dibattito ■ Montecitorio. Alle 17 il ministro dell'Interno, Rognoni, risponde ■ interpellanze e interrogazioni presentate ■ tutti i gruppi politici per avere chiarimenti sulle sempre più frequenti voci di torture ■ quali sarebbero sottoposti alcuni terroristi dopo l'arresto. Spadolini ha ribadito che si tratta ■ calunnie.

■ tratta, in pratica, di una replica del dibattito sullo stesso tema che ■ tenne ■ ■ fa sempre a Montecitorio. Allora il ministro Rognoni smentì la fondatezza delle voci e assicurò che tutto era regolare. Oggi deve rispondere in parte ■ stesse accuse che vennero fatte allora in aula, e in parte a ■ rivelazioni.

Le più clamorose sono quelle rese note da alcuni poliziotti di Venezia aderenti al sindacato ■ polizia (Siulp).

■ capitano ■ Ambrosini, che era segretario ■ Siulp di Venezia, dopo aver ammesso di ■ parlato con i giornalisti di maltrattamenti ■ quali sarebbero stati sottoposti vari terroristi, ■ stato dimissionato d'autorità ■ praticamente espulso dal sindacato.

Nelle interrogazioni quasi tutti vogliono sapere quali inchieste amministrative il governo abbia avviato per fare chiarezza in materia. ■ chiede anche perché l'Italia non ha ancora ratificato la convenzione contro ■ tortura elaborata dalla commissione dei diritti dell'Uomo delle ■ Unite.

Sequestro Dozier chiesti 371 anni

Trenta per i «duri», 14 per i «pentiti»

VERONA — Al termine di ■ requisitoria durata poco più di due ore, il pubblico ministero Guido Papalia ha chiesto la condanna a 371 anni e otto mesi di reclusione complessivamente per i 17 imputati del sequestro del generale Dozier.

Ventotto anni di carcere ■ stati domandati per i componenti — tutti latitanti — della direzione strategica delle Brigate rosse, Francesco Lobianco, Barbara Balzarani, Umberto Catabiani, Vittorio Antonini, Luigi Novelli, e Remo Pancelli. Per i «pentiti» Antonio Savasta, Emilia Libera, Giovanni Ciucci, Emanuela Frascella e Armando Lanza, ■ stati in■ chiesti ■ anni di reclusione. Per gli altri due latitanti Marcello Capuano e Pietro Vanzi, Papalia ha chiesto, invece, trent'anni di reclusione.

L'accusa per i due «duri», Alberto Biliato e Cesare Di Lenardo ■ questa mattina hanno ricusato i loro difensori, ha proposto rispettivamente ■ e trent'anni di reclusione. Più miti sono state le richieste ■ reclusione per l'infermiere Roberto Zanca — 12 anni —, mentre per Ruggero Volinia, il giovane grazie alle cui rivelazioni è stato scoperto ■ covo-prigione di Padova, sono stati chiesti due anni e otto mesi.

Stamane, il p.■ Papalia, prima ■ cominciare la ricostruzione dei fatti — ■ momento della progettazione del rapimento fino alla liberazione di Dozier — ha tra l'altro affermato di ■ ■ ricevuto «denunce o lamentele di comportamenti scorretti.

Columbia ritarda Decollerà alle 17

Resterà in orbita per un tempo triplo rispetto alle precedenti missioni

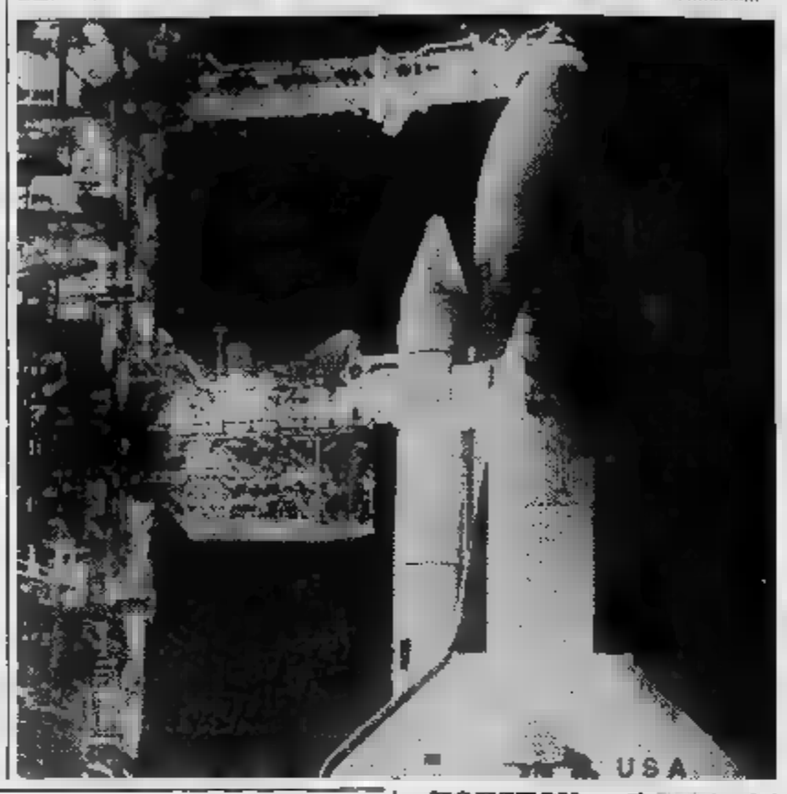

HOUSTON — Il ■cio del traghetto spaziale «Columbia» previsto ■ oggi alle ■ ora italiana è stato rinviato di un'ora per un piccolo problema ■ sistema ■ rifornimento ■ carburante. L'inconveniente, rimediato dopo pochi minuti, consisteva nel cattivo funzionamento dell'impianto che depura le tubature attraverso le quali ossigeno e idrogeno liquidi vengono pompati ■ serbatoi del traghetto.

Un milione di persone si so■ ■ a trascorrere la notte all'aperto per poter assistere ■ lancio del «Columbia». Questa terza missione ■ tre volte più lunga delle ■ che l'hanno preceduta. I due astronauti — Jack Lousma, 46 anni, comandante, ■ Gordon Fullerton, ■ anni, pi■ collaudatore alla sua pri■ esperienza spaziale — effettueranno 115 orbite attorno alla Terra in sette giorni. Il rientro ■ previsto per lunedì prossimo.

I primi esperimenti riguarderanno il Sole. Fullerton e Lousma dovranno fornire informazioni che consentano agli scienziati di comprendere meglio i fenomeni delle attività solari e le loro influenze sulle condizioni meteorologi■ sulla Terra. Con sofisticati strumenti di bordo, gli astronauti studieranno i micro-meteoriti che costantemente attraversano lo spazio.

Quelli più pesanti potranno perforare lo speciale schermo di plastica di cui sono dotati gli appositi strumenti e potranno quindi essere portati ■ terra per poter essere analizzati.

L'Urss ai compagni italiani «Ci sono ancora molti amici»

La «Pravda» ha pubblicato con rilievo la polemica lettera di un iscritto al pci - «Solo un pazzo può affermare che l'Urss si è fermata»

■ — *La «Pravda» ha pubblicato oggi con rilievo ■ lettera in cui ■ «dissidente» ■ partito comunista italiano dice di condividere le aspre critiche che il pcus ha mosso ■ recente, ■ e più riprese, ■ dirigenti ■ via delle Botteghe Oscure. Firmata da ■ militante ■ Terni, Bruno Donatelli, ■ lettera — dice lo stesso Donatelli — era già stata inviata ■ «l'Unità», ma ■ era stata pubblicata dall'organo ■ pci. La sua comparsa sul giornale sovietico costituis■ un nuovo episodio nella polemica tra i due partiti che solo ■ giorni fa Mosca aveva sostenuto di voler interrompere e mira ■ dare l'impressione che la base del pci non condivida l'attuale linea dei suoi dirigenti.*

Nel documento, Donatelli ■ è in effetti dissociato dalle ac■ che il pci ha mosso all'Urss ■ ha detto che «solo ■ pazzo può affermare che l'Unione Sovietica si sia fermata nella sua crescita», aggiungendo poi che «molti compagni (italiani) sono critici nei confronti della direzione ■ partito» ■ che «la stragrande maggioranza dei membri del pci» continuano ancor oggi a considerarsi ■ dell'Urss.

«Mi sono riletto il necrologio della direzione del pci per ■ morte di Togliatti — ha affermato l'autore ■ lettera — e ho visto che tra i suoi meriti veniva menzionato quello ■ essere stato ■ grande amico dell'Unione Sovietica. Ancor oggi, la stragrande maggioranza dei comunisti italiani si considerano amici dell'Urss. L'amicizia ■ implica ■ ■ opinioni debbano coincidere sempre ■ in tutto, ma ■ consente però di mettere sullo stesso piano l'imperialismo americano e l'Urss (...).

Non si può negare — ha aggiunto Donatelli — che «sia necessario continuare ■ arricchire la realtà sovietica ■ nuovi contenuti democratici, ■ nessuno può affermare che ciò ■ avvenga nei Paesi socialisti. Laddove il socialis■ è stato costruito, noi non possiamo permetterci di distruggerlo e non possiamo convenire ■ quanti in Polonia chiedono "tutto e subito". Guardate ■ po' i sindacalisti italiani che appoggiano questo slogan per la Polonia ■ al tempo stesso, ■ ■ contenere ■ rivendicazioni dei lavoratori italiani parlando di austerità e di emergenza».

«Cambiano i valori fondamentali ■ cambiano le posizioni (del partito) — ha concluso ■ — ma purtroppo cambiano in senso opportunistico. Avevo mandato questa stessa lettera a «l'Unità», ma ■ ■ è ovviamente stata pubblicata perché io ■ sono d'accordo ■ la direzione del partito. La mando ■ alla «Pravda» anche ■ so che non ci sarà spazio per pubblicarla perché voglio far vedere che l'Urss ha molti amici in Italia, cosa che abbiamo visto nel corso delle numerose riunioni di questi giorni».

La comparsa della lettera sull'organo ufficiale del pcus sembra contrastare con quanto aveva detto solo tre giorni fa la rivista ideologica sovietica «Kommunist» che, pubblicando ■ ennesimo aspro attacco al pci, ■ insistito sulla necessità ■ porre termi■ alla polemica pubblica tra i due partiti.

Case abusive 16 in galera

AGRIGENTO — Sedici persone ■■ ■ arrestate dai carabinieri nell'Agrigentino nell'ambito ■ lotta all'abusivismo edilizio. Tredici degli arrestati sono di Canicattì, altri ■ di comuni vicini.

Pertini: «Un errore disarmare la Nato»

«Non bisogna lasciare armata soltanto l'Urss»

■ YORK — *A pochi giorni dalla visita ufficiale ■ presidente Pertini a Washington il settimanale «Time» dedica al capo ■ Stato italiano un ampio servizio ■ il testo dell'intervista che lo stesso Pertini ha rilasciato a Roma al corrispondente della rivista americana. Nell'intervista Pertini ricorda fra l'altro che la difesa della propria patria prima ■ ■ che essere un diritto è un dovere. «... Sono contro la guerra ma se il mio Paese dovesse ■ attaccato sarà mio dovere, non mio diritto, respingere l'attacco... Sarebbe un atto di debolezza da parte della Nato disarmarsi lasciando l'Unione Sovietica armata», afferma ■ capo dello Stato.*

Soffermandosi sul ruolo che l'Italia ha nello scacchiere internazionale Pertini afferma: «L'Italia vuole rafforzare i legami con gli Stati Uniti. Ci troviamo completamente d'accordo con gli Stati Uniti nel condannare gli avvenimenti polacchi e gli avvenimenti dell'Afghanistan. Sia■ ■ parere che il nostro Paese debba far sentire in mo■ molto deciso la sua presen■ nelle questioni internazionali».

«Riteniamo quindi che l'Europa non debba chiudersi in se stessa, che l'Europa debba stabilizzare i suoi rapporti d'amicizia con gli Stati Uniti e cercare di svolgere un ruolo ■ conciliazione tra le ■ superpotenze». A proposito del Salvador il giornalista ■ «Time» ha chiesto ■ Pertini ■ ■ opinione. «Combatterei ■ la dittatura di destra ■ quella marxista. La dittatura ■ dittatura quale ■ ■ il suo colore», è stata la risposta.

«Gli italiani — ha aggiunto il capo dello Stato — non hanno mai dimenticato che gli Stati Uniti sono sbarcati in Europa due volte per impedire a regimi dittatoriali di installarvisi. Gli americani ■ vennero per conquistare territori. ■ ■ per aiutare la democrazia europea. Noi in Italia ■ possiamo dimenticare che negli ■ Uniti ci ■ 25 milioni ■ italo-americani, ■ cioè della attuale popolazione italiana. Quanti antifascisti, quanti ebrei, quanta gente perseguitata hanno salutato ■ Statua della Libertà con le lacrime agli occhi sapendo di entrare in un paese che avrebbe dato loro ospitalità ed asilo politico?»

■ SAVONA — ■ ■ Duomo ■ il nuovo bene artistico e culturale di Savona. Riordinato dalla Sovrintendenza ligure ■ Museo presenta alcuni tra i pezzi più rari ed importanti del cosiddetto tesoro della cattedrale.

STAMPA ■
■ Torre
direttore responsabile

Editrice LA STAMPA S.p.A.
Presidente Giovanni Giovannini
Amministratore Delegato e Di■ ■
Marco Benedetto
Consiglieri Vittorino Chiusano
Luca Cordero di Montezemolo
Umberto Cuttica
Carlo Masseroni
Francesco Paolo Mattioli
■ Alfonso Ferrero (presid.)
Luigi Demartini
Giovanni Peradotto

Stabilimento tipografico: Edtr. La Stampa S.p.A. - Via Marenco, 32 - 10126 Torino

© 1982 Edit. LA STAMPA S.p.A.

CERTIFICATO N. 367 DEL 23-12-1981

Temperatura ■ Torino, ore 13 + 12

massima (ieri) +14
minima (ieri) - 1

■ PREVISTO: ■ Nord, al-Centro ■ sulla Sardegna ■ losità variabile, sulle ■ regioni molto nuvoloso. TEMPERATURA: in diminuzione. VENTI: su tutte le regioni ■ derati. ■: molto mossi.

in Italia		
Bolzano	+ 1	+16
Verona	+ 5	+13
Milano	0	+15
Firenze	+ 7	+13
Bologna	+ 5	+11
■ma	+ 6	+15
Napoli	+ 8	+11
Reggio C.	+10	+15
Palermo	+10	+13

in provincia		
Aosta	0	+11
Alessandria	+ 3	+12
Asti	+ 4	+15
Cuneo	0	+10
Novara	+ 2	+13
■	+ 1	+14
Biella	+ 1	+12
Genova	+ 6	+15
Imperia	+ 8	+18
Savona	+ 7	+16

all'estero		
Atene	+ 9	+16
Bruxelles	0	+ 9
Ginevra	+ 3	+ 7
Londra	+ 4	+ 8
■	— 7	+ 5
New York	+ 4	+14
Parigi	+ 5	+ 9

Incendio sul treno dei tifosi un giovane muore carbonizzato

ROMA — Tragico ritorno ■ un gruppo di tifosi della «Roma» da Bologna, dove i giallorossi hanno subito una sconfitta: la vettura del treno (il 709 Milano-Roma) sulla quale viaggiavano ha preso fuoco nel tratto fra il «direttissima» fra Ga■ e S. Oreste ■ uno di essi ha perso la vita. In base alle notizie sinora pervenute si tratterebbe del ventunenne Andrea Vitone.

Sulle cause dell'incendio sono in corso indagini da parte della polizia ■ della magistratura. L'ipotesi che appare al momento più attendibile è quella dell'incendio doloso. Il gruppo di tifosi — ■ quanto sembra — durante il viaggio ■ dato segni di intempe■ alcuni componenti la comitiva apparivano alticci.

Mentre ■ treno, proveniendo da Milano, stava effettuando il percorso finale della «direttissima», sulla quart'ultima vettura si sviluppava ■ improvviso quanto violento incendio. Erano le 22,30 circa e mezz'ora dopo il convoglio doveva giungere a Termini.

Il macchinista, fermato il treno, provvedeva a staccare ■ vettura, ■ bloccare la circolazione anche sull'altro binario ed a far avvertire telefonicamente i vigili del fuoco. Questi, giunti dopo poco da Civitacastellana, domavano l'incendio. ■ termine della ricognizione dei resti della vettura — ora ■ disposizione dell'autorità giudiziaria nello ■ di Orte — veniva trovato ■ cadavere carbonizzato. Il convoglio, bloccato per gli accertamenti ■ giudiziaria, ■ arrivato ■ stazione Termini ■ un ritardo ■ 240 minuti. ■ attenderlo vi erano familiari dei viaggiatori, allarmati ■ ■ ritardo.

Prima mappa del terremoto

Mille senzatetto nelle zone di Cosenza e Potenza - Tre feriti lievi

NAPOLI — Sono oltre i a del terremoto che ieri mattina ha colpito la Campania e la Basilicata, provocando soprattutto ai paesi di Ma- (Potenza), Papasidero e Aieta (Cosenza). Tre sono le persone ferite, sia pure leggermente.

In mattinata la Protezione civile ha reso la situazione nelle due province, con il numero degli edifici danneggiati, ordinanze di sgombero e gli interventi già fatti o da fare.

Ecco il bilancio fornito dal ministero.

Provincia di Potenza

a: abitazioni danneggiate nel centro storico e in campagna 138, di cui con lesioni gravi di sgombero fatte 138; senzatetto di cui in albergo e 350 presso parenti e altre sistemazioni; roulottes arrivate finora: Smottamento della strada statale tra Acquafredda e Castrocucco. Inquinamento dell'acquedotto comunale. Sono già arrivate autobotti dei vigili del fuoco con 25 mila litri d'acqua potabile.

- **Nemoli:** verifiche in corso da parte dei tecnici per i danni alle abitazioni.
- **Trecchina:** sono anche qui in verifiche da parte dei tecnici. Sono fatte 20 ordinanze di sgombero. I senzatetto sono 80 sistemati tutti presso parenti.
- sono verifiche da parte dei tecnici. Ordinanze di sgombero 30; senzatetto 120 persone, di cui 60 sistemate in albergo e 60 presso parenti o altre sistemazioni. Sono chiuse le scuole in attesa di verifica da parte dei sulla stabilità

Provincia di Cosenza

Papasidero: danni abitazioni: 80 per cento danneggiate. Ordinanze di sgombero 15; senzatetto 300 persone. Sistemate in albergo 50 a Scalea, 30 a Mormanno. 220 persone hanno dormito automobili, negli autobus e in vagoni ferroviari. Alcuni presso parenti. Dal centro operativo di Mormanno state mandate roulottes che arriveranno in giornata. A Papasidero ci sono danni rilevanti alla condotta idrica per cui sono già sul posto dei vigili fuoco con acqua potabile.

- **Laino Borgo:** danni alle abitazioni: 80 danneggiate. Dieci ordinanze di sgombero. Senzatetto 40, di cui sono in albergo e 20 trascorso la notte nelle autovetture rifiutandosi di alloggiare in albergo. Roulottes arrivate cinque (sono in arrivo altre).
- **Laino Castello:** tre ordinanze di sgombero (quindi tre case danneggiate). Senzatetto 164 persone che state alloggiate nelle popolari di recente costruzione.
- **Mormanno:** tre abitazioni danneggiate. Tre ordinanze di sgombero. Senzatetto 12, tutti alloggiati presso parenti. A Mormanno, che è centro operativo, già affluite 22 roulottes che verranno smistate secondo le necessità vari comuni (cinque già mandate a Laino Borgo e le rimanenti a Papasidero). Due chiese inagibili danneggiate gravemente.
- **Aieta:** 70 per cento delle abitazioni del paese danneggiate. Dieci ordinanze di sgombero. Senzatetto 35, tutti ricoverati nella scuola materna. Ci sono stati tre feriti che sono stati ricoverati e poi dimessi dall'ospedale.
- **Orsomarso:** una sola abitazione danneggiata, un'or- di sgombero, cinque persone senzatetto alloggiate presso parenti.
- **Praia a** 80 lesionate. Due ordinanze di sgombero; otto persone senzatetto alloggiate in albergo. L'ospedale è stato riconosciuto agibile dai tecnici e pertanto gli ammalati vi sono rientrati.
- **Tortora:** molte lesionate, in corso accertamenti da parte dei tecnici. Quattro ordinanze di sgombero. Senzatetto 16, tutti sistemati in albergo. La chiesa parrocchiale è stata dichiarata inagibile e pericolante.
- **San Nicola Arcella:** dieci abitazioni lesionate, dieci ordinanze di sgombero, senzatetto 40, tutti alloggiati presso parenti. Le lesioni ai fabbricati per lo più lievi.

L'Unità stamane conferma il direttore si è dimesso Maresca ancora interrogata

Forte imbarazzo nel pci - Chiaromonte attacca il giornale del partito la segreteria - Berlinguer ha rinunciato un comizio in Abruzzo perché «indisposto»

— Questa volta la notizia è ufficiale. Adalberto Minucci, della segreteria pci (responsabile dell'informazione), dalla prima pagina del *l'Unità* oggi conferma che Claudio Petruccioli Del Bosco, rispettivamente direttore e vicedirettore del quotidiano del partito, hanno loro mandato con una lettera inviata giovedì «*La direzione pci apprezzato il gesto. La questione sarà valutata e decisa dagli organismi dirigenti*», dichiara Minucci smentendo «*illazioni*» e «*menzogne calunniose*» secondo cui il direttore e il condirettore del giornale comunista sarebbero «*stati costretti a dare le dimissioni un'imposizione della segreteria del pci, e avrebbero addirittura retrodatato la lettera*».

Nell'articolo di fondo, *l'Unità* di spiega anche «i perché» del clamoroso ha portato alla pubblicazione del falso dossier: «*Se abbiamo dato credito a notizie e al documento, ciò è stato perché essi sostenuti dall'autorità una fonte seria e attendibile. Di tale fonte il giornale è stato messo al corrente attraverso la giornalista che ha poi redatto e firmato gli articoli. E' stata la certezza dall'associazione della fonte citata redattrice a indurci nell'errore*».

L'Unità prosegue parlando di «*sospetto di una macchinazione contro il partito cui non eravamo, tuttavia, in grado di origini e i canali*». «*Purtroppo — continua — l'esito delle deposizioni Marina Maresca dinanzi al magistrato confronto da essa sostenuto con nostro direttore dimostrava dichiarato ciò di cui aveva messo corrente la direzione giornale*».

Il pci, dunque, brancolare ancora nel buio. E, per ora, la vera fonte delle informazioni del documento è ancora «top secret». Infatti, il drammatico confronto tra Petruccioli e Maresca di Poggioreale ha complicato ancora di più i contorni della vicenda. Petruccioli ha comunicato al magistrato nome la nista gli fonte delle notizie, la giornon ha chiarito se era effettivamente quello il suo informatore. Resta ora da vedere se la Maresca — in carcere per falsa e reticenza (sarà nuovamente interrogata giudice) — si deciderà svelare il vero nome del suo informatore.

Per il pci sono giorni difficili e imbarazzanti. Anche si tenta di scaricare il di questo grave «infortunio» sulla «*scorretta*» giornalista, non mancano nel partito voci che lanciano pesanti critiche al vertice, pure in modo indiretto. Secondo il senatore Chiaromonte, della segreteria, «*la radice dell'errore*» sta nel fatto che «*può fare la lotta politica colpi giornalistici*».

Che la situazione sia all'interno del partito lo dimostra la rinuncia da parte del segretario del pci previsto ieri a Sulmona in Abruzzo in cui avrebbe dovuto rispondere alle domande dei presenti proprio sul Maresca».

Corre sui binari ucciso dal treno

GENOVA — Un giovane genovese, Stefano Marongiu, di 17 anni, è stato investito da un treno ed è morto durante il trasporto all'ospedale. Il giovane stava attraversando i binari a Pegli, nel cittadino, insieme con un compagno, Maurizio Aievola, 18 anni, che è ferito. L'incidente è avvenuto la scorsa notte. Il convoglio che ha investito i giovani era da poco partito dalla stazione ferroviaria di Genova Principe ed era diretto a Ventimiglia.

Sul posto intervenuti i carabinieri per stabilire i motivi che hanno indotto i due giovani ad attraversare di corsa la linea ferroviaria, in quel tratto incustodita, che a Pegli costeggia la costa.

Sfogo della moglie del «Non sono esseri umani, ma diavoli»

Maria è battezzata senza papà Walesa

VARSAVIA — *Il regime polacco non ha consentito a Lech Walesa di essere presente sabato al battesimo dell'ultima figlia, Maria Vittoria. Alla piccola, alla madre, ed agli altri familiari del leader «Solidarnosc» è però mancato l'affetto dei connazionali. Alla cerimonia, officiata nella chiesa della Divina Provvidenza di Danzica dal vescovo della città, Kacmarek, presenti centinaia di persone. Altre, che erano potute entrare nel tempio, hanno sostato per lungo tempo davanti al sagrato. «E' stata cerimonia... Tutto è andato bene», ha commentato il reverendo Jankovski, cappellano autonomo polacco: «Fino all'ultimo sperato di vederlo comparire», ha commentato cugina di Walesa.*

«Sono disperata... Non esseri umani, sono diavoli» aveva detto sabato la moglie del sindacalista in un sfogo di disperazione quando evidentemente si resa conto che neppure in questa occasione avrebbe potuto riabbracciare il marito.

Intanto il primate di Polonia Glemp è tornato sulla visita del Papa a Varsavia: «Abbiamo fiducia che le circostanze interne e la situazione sociale non creino ostacoli a visita del Pontefice in Polonia. Questa visita indispensabile anche necessario rinviare la sua data», ha affermato l'arcinel visita pastorale nella città di Torun, chilometri a Nord Varsavia.

La visita del Papa era originariamente prevista per l'agosto prossimo.

DANZICA. LA MOGLIE DI WALESA CON LA PICCOLA MARIA

Fernet Branca
Digerire è vivere

Oroscopo della Settimana

Vediamo l'oroscopo della prossima settimana, ma non accontentiamoci soltanto delle «previsioni del tempo» Impariamo anche ad usare le tavole del cielo

Polvere di stelle

di OLGA ZONCA

ELABORAZIONE FOTOGRAFICA ■ PIERO DE ■

Oroscopo *significa letteralmente «visione dell'ora». Le previsioni generalizzate rappresentano dunque soltanto un pronostico basato sulla posizione del Sole al momento della nascita, posizione che si desume dalla data incompleta ■ cioè dal giorno e dal mese. (L'anno consentirebbe di stabilire anche la collocazione dei Pianeti, ma è ovvio che questo studio è possibile esclusivamente nell'oroscopo personale). In quanto all'ora, determina i Campi di natività, il più importante dei quali è il 1° o dell'Ascendente, cioè del Segno che «ascende» all'orizzonte orientale al momento della nascita. La posizione dell'Ascendente può mutare, in certi casi, le previsioni. Ed ■ per questo che vi offriamo una tabella per calcolarlo e uno specchietto con le eventuali modifiche. Molto importante è pure il ciclo lunare: il nostro satellite compie il giro dello Zodiaco in 28 giorni circa e quindi può influire sull'umore di ■■ giornata, volgendo le circostanze al negativo o al positivo a seconda dello stato d'animo con cui ■ affrontano le situazioni. Così, nell'intento di fare un discorso il più possibile aderente alla realtà, aggiungiamo alle previsioni classiche anche i pronostici basati sugli influssi lunari. Diamo anche consigli in amore ■ nella professione, ■ seconda dei Segni interessati e tenendo presenti le particolarità del carattere o del temperamento. Inoltre, chi compie gli anni in settimana, può conoscere come si presentano i futuri dodici mesi. Tutto questo materiale dovrebbe consentire delle deduzioni attendibili, ma vogliamo ricordare che l'Astrologia «indica tendenze e disponibilità ■ non, necessariamente, eventi effettivi» ■ che, per affrontare nel modo giusto le circostanze provocate dalle Stelle, può essere determinante il Libero Arbitrio.*

Ascendente

Nella colonna corrispondente al vostro segno zodiacale e alla vostra data di nascita (giorno e mese) suddivisa per decadi, all'altezza dell'ora approssimativa potete leggere qual è il vostro Ascendente. Esempio: per un Toro nato tra il 21 ■ il 30 aprile (prima decade: quarta colonna) alle ore 5 (undicesima riga), l'Ascendente ■ Ariete. Avvertenza: riferirsi sempre all'ora solare. Se quando siete nati era in vigore l'ora legale, considerate di essere venuti al mondo ■■ minuti prima di quanto non sia scritto sull'«estratto» di nascita.

Qualunque sia il Segno di nascita, la posizione dell'Ascendente di ognuno può modificare, in parte, le previsioni. Cioè può migliorare le circostanze in modo eccezionale (XXXX), oppure limitarsi a renderle più piacevoli (XXX), oppure ancora non modificarle per nulla (XX), ■■ non addirittura peggiorarle (X).

ora	ARIETE 21/3 - 30/4			TORO 21/4 - 30/5			GEMELLI 21/5 - 30/6			CANCRO 22/6 - 1/8			■■■■ 23/7 - 1/9			VERGINE 24/8 - 1/10			BILANCIA 24/9 - 2/11			SCORPIONI 24/10 - 1/11			SAGITTARIO 23/11 - 1/12			CAPRICORNO 22/12 - 31/12			ACQUARIO 21/1 - 30/1			PESCI 20/2 - 29/2		
0.00	♐	♐	♐	♐	♑	♑	♒	♒	♓	♈	♈	♉	♉	♊	♊	♋	♋	♋	♌	♌	♌	♍	♍	♎	♎	♎	♏	♏	♏	♐	♐	♐	♑	♑	♑	♒	♒	♒
0.30	♐	♐	♐	♑	♑	♑	♒	♓	♓	♈	♉	♉	♊	♊	♊	♋	♋	♋	♌	♌	♌	♎	♎	♎	♏	♏	♏	♐	♐	♐	♑	♑	♑	♒	♒	♒	♓	♓	♐
1.00	♐	♐	♑	♑	♑	♒	♒	♓	♈	♉	♉	♊	♊	♊	♋	♋	♋	♌	♌	♌	♎	♎	♎	♏	♏	♏	♐	♐	♐	♑	♑	♑	♒	♒	♒	♓	♓	♓	♐
1.30	♐	♑	♑	♑	♒	♒	♓	♈	♈	♉	♊	♊	♊	♋	♋	♋	♌	♌	♎	♎	♎	♏	♏	♏	♐	♐	♐	♑	♑	♑	♒	♒	♒	♓	♓	♓	♈	♐	♐
2.00	♐	♑	♑	♒	♒	♒	♓	♈	♉	♉	♊	♊	♋	♋	♋	♌	♌	♎	♎	♎	♏	♏	♏	♐	♐	♐	♑	♑	♑	♒	♒	♒	♓	♓	♓	♈	♐	♐	♐
2.30	♑	♑	♑	♒	♒	♒	♓	♉	♉	♊	♊	♊	♋	♋	♋	♌	♎	♎	♎	♎	♏	♏	♏	♑	♑	♑	♒	♒	♒	♓	♓	♓	♈	♐	♐	♐	♑	♑	♑
3.00	♑	♑	♒	♒	♓	♓	♉	♊	♊	♊	♋	♋	♋	♌	♎	♎	♎	♎	♏	♏	♏	♐	♐	♐	♑	♑	♑	♒	♒	♒	♓	♓	♓	♐	♐	♐	♑	♑	♑
3.30	♑	♒	♒	♓	♉	♉	♊	♊	♊	♋	♋	♋	♌	♎	♎	♎	♎	♏	♏	♏	♐	♐	♐	♑	♑	♑	♒	♒	♒	♓	♓	♓	♐	♐	♐	♑	♑	♑	♑
4.00	♑	♒	♓	♓	♉	♊	♊	♊	♋	♋	♋	♌	♎	♎	♎	♎	♏	♏	♏	♐	♐	♐	♑	♑	♑	♒	♒	♒	♓	♓	♓	♐	♐	♐	♑	♑	♑	♒	♒
4.30	♒	♓	♓	♉	♊	♊	♊	♋	♋	♋	♌	♎	♎	♎	♎	♏	♏	♏	♐	♐	♐	♑	♑	♑	♒	♒	♒	♓	♓	♓	♐	♐	♐	♑	♑	♑	♒	♒	♒
5.00	♒	♓	♉	♉	♊	♊	♊	♋	♋	♋	♎	♎	♎	♎	♏	♏	♏	♐	♐	♐	♑	♑	♑	♒	♒	♒	♓	♓	♓	♐	♐	♐	♑	♑	♑	♒	♒	♒	♓
5.30	♓	♉	♉	♊	♊	♊	♋	♋	♋	♎	♎	♎	♏	♏	♏	♐	♐	♐	♑	♑	♑	♒	♒	♒	♓	♓	♓	♐	♐	♐	♑	♑	♑	♒	♒	♒	♓	♓	♓
6.00	♓	♉	♊	♊	♊	♋	♋	♋	♎	♎	♎	♏	♏	♏	♐	♐	♐	♑	♑	♑	♒	♒	♒	♓	♓	♓	♐	♐	♐	♑	♑	♑	♒	♒	♒	♓	♓	♓	♓
6.30	♉	♊	♊	♋	♋	♋	♎	♎	♎	♏	♏	♏	♐	♐	♐	♑	♑	♑	♒	♒	♒	♓	♓	♓	♐	♐	♐	♑	♑	♑	♒	♒	♒	♓	♓	♓	♈	♈	♈
7.00	♉	♊	♊	♋	♋	♋	♎	♎	♎	♏	♏	♏	♐	♐	♐	♑	♑	♑	♒	♒	♒	♓	♓	♓	♐	♐	♐	♑	♑	♑	♒	♒	♒	♓	♓	♓	♈	♈	♉
7.30	♊	♊	♋	♋	♋	♎	♎	♎	♏	♏	♏	♐	♐	♐	♑	♑	♑	♒	♒	♒	♓	♓	♓	♐	♐	♐	♑	♑	♑	♒	♒	♒	♓	♓	♓	♈	♈	♉	♉
8.00	♊	♋	♋	♋	♎	♎	♎	♏	♏	♏	♐	♐	♐	♑	♑	♑	♒	♒	♒	♓	♓	♓	♐	♐	♐	♑	♑	♑	♒	♒	♒	♓	♓	♓	♈	♈	♉	♉	♊
8.30	♋	♋	♋	♎	♎	♎	♏	♏	♏	♐	♐	♐	♑	♑	♑	♒	♒	♒	♓	♓	♓	♐	♐	♐	♑	♑	♑	♒	♒	♒	♓	♓	♓	♈	♈	♉	♉	♊	♊
9.00	♋	♋	♋	♎	♎	♎	♏	♏	♏	♐	♐	♐	♑	♑	♑	♒	♒	♒	♓	♓	♓	♐	♐	♐	♑	♑	♑	♒	♒	♒	♓	♓	♓	♈	♈	♉	♉	♊	♊
9.30	♋	♋	♎	♎	♎	♏	♏	♏	♐	♐	♐	♑	♑	♑	♒	♒	♒	♓	♓	♓	♐	♐	♐	♑	♑	♑	♒	♒	♒	♓	♓	♓	♈	♈	♉	♉	♊	♊	♋
10.00	♋	♋	♎	♎	♎	♏	♏	♏	♐	♐	♐	♑	♑	♑	♒	♒	♒	♓	♓	♓	♐	♐	♐	♑	♑	♑	♒	♒	♒	♓	♓	♓	♈	♈	♉	♉	♊	♊	♋
10.30	♋	♎	♎	♎	♏	♏	♏	♐	♐	♐	♑	♑	♑	♒	♒	♒	♓	♓	♓	♐	♐	♐	♑	♑	♑	♒	♒	♒	♓	♓	♓	♈	♈	♉	♉	♊	♊	♋	♋
11.00	♋	♎	♎	♎	♏	♏	♏	♐	♐	♐	♑	♑	♑	♒	♒	♒	♓	♓	♓	♐	♐	♐	♑	♑	♑	♒	♒	♒	♓	♓	♓	♈	♈	♉	♉	♊	♊	♋	♋
11.30	♎	♎	♎	♏	♏	♏	♐	♐	♐	♑	♑	♑	♒	♒	♒	♓	♓	♓	♐	♐	♐	♑	♑	♑	♒	♒	♒	♓	♓	♓	♈	♈	♉	♉	♊	♊	♋	♋	♋
12.00	♎	♎	♎	♏	♏	♏	♐	♐	♐	♑	♑	♑	♒	♒	♒	♓	♓	♓	♐	♐	♐	♑	♑	♑	♒	♒	♒	♓	♓	♓	♈	♈	♉	♉	♊	♊	♋	♋	♋
12.30	♎	♎	♏	♏	♏	♐	♐	♐	♑	♑	♑	♒	♒	♒	♓	♓	♓	♐	♐	♐	♑	♑	♑	♒	♒	♒	♓	♓	♓	♈	♈	♉	♉	♊	♊	♋	♋	♋	♋
13.00	♎	♏	♏	♏	♐	♐	♐	♑	♑	♑	♒	♒	♒	♓	♓	♓	♐	♐	♐	♑	♑	♑	♒	♒	♒	♓	♓	♓	♈	♈	♉	♉	♊	♊	♋	♋	♋	♋	♎
13.30	♏	♏	♏	♐	♐	♐	♑	♑	♑	♒	♒	♒	♓	♓	♓	♐	♐	♐	♑	♑	♑	♒	♒	♒	♓	♓	♓	♈	♈	♉	♉	♊	♊	♋	♋	♋	♋	♎	♎
14.00	♏	♏	♏	♐	♐	♐	♑	♑	♑	♒	♒	♒	♓	♓	♓	♐	♐	♐	♑	♑	♑	♒	♒	♒	♓	♓	♓	♈	♈	♉	♉	♊	♊	♋	♋	♋	♋	♎	♎
14.30	♏	♏	♐	♐	♐	♑	♑	♑	♒	♒	♒	♓	♓	♓	♐	♐	♐	♑	♑	♑	♒	♒	♒	♓	♓	♓	♈	♈	♉	♉	♊	♊	♋	♋	♋	♋	♎	♎	♎
15.00	♏	♐	♐	♐	♑	♑	♑	♒	♒	♒	♓	♓	♓	♐	♐	♐	♑	♑	♑	♒	♒	♒	♓	♓	♓	♈	♈	♉	♉	♊	♊	♋	♋	♋	♋	♎	♎	♎	♎
15.30	♐	♐	♐	♑	♑	♑	♒	♒	♒	♓	♓	♓	♐	♐	♐	♑	♑	♑	♒	♒	♒	♓	♓	♓	♈	♈	♉	♉	♊	♊	♋	♋	♋	♋	♎	♎	♎	♎	♎
16.00	♐	♐	♐	♑	♑	♑	♒	♒	♒	♓	♓	♓	♐	♐	♐	♑	♑	♑	♒	♒	♒	♓	♓	♓	♈	♈	♉	♉	♊	♊	♋	♋	♋	♋	♎	♎	♎	♎	♏
16.30	♐	♑	♑	♑	♒	♒	♒	♓	♓	♓	♐	♐	♐	♑	♑	♑	♒	♒	♒	♓	♓	♓	♈	♈	♉	♉	♊	♊	♋	♋	♋	♋	♎	♎	♎	♎	♏	♏	♏
17.00	♑	♑	♒	♒	♒	♓	♓	♓	♐	♐	♐	♑	♑	♑	♒	♒	♒	♓	♓	♓	♈	♈	♉	♉	♊	♊	♋	♋	♋	♋	♎	♎	♎	♎	♏	♏	♏	♏	♏
17.30	♑	♒	♒	♒	♓	♓	♓	♐	♐	♐	♑	♑	♑	♒	♒	♒	♓	♓	♓	♈	♈	♉	♉	♊	♊	♋	♋	♋	♋	♎	♎	♎	♎	♏	♏	♏	♏	♏	♑
18.00	♒	♒	♒	♓	♓	♓	♐	♐	♐	♑	♑	♑	♒	♒	♒	♓	♓	♓	♈	♈	♉	♉	♊	♊	♋	♋	♋	♋	♎	♎	♎	♎	♏	♏	♏	♏	♏	♑	♑
18.30	♒	♓	♓	♓	♐	♐	♐	♑	♑	♑	♒	♒	♒	♓	♓	♓	♈	♈	♉	♉	♊	♊	♋	♋	♋	♋	♎	♎	♎	♎	♏	♏	♏	♏	♏	♑	♑	♑	♑
19.00	♓	♓	♓	♐	♐	♐	♑	♑	♑	♒	♒	♒	♓	♓	♓	♈	♈	♉	♉	♊	♊	♋	♋	♋	♋	♎	♎	♎	♎	♏	♏	♏	♏	♏	♑	♑	♑	♑	♒
19.30	♓	♓	♐	♐	♐	♑	♑	♑	♒	♒	♒	♓	♓	♓	♈	♈	♉	♉	♊	♊	♋	♋	♋	♋	♎	♎	♎	♎	♏	♏	♏	♏	♏	♑	♑	♑	♑	♒	♒
20.00	♓	♐	♐	♐	♑	♑	♑	♒	♒	♒	♓	♓	♓	♈	♈	♉	♉	♊	♊	♋	♋	♋	♋	♎	♎	♎	♎	♏	♏	♏	♏	♏	♑	♑	♑	♑	♒	♒	♒
20.30	♐	♐	♐	♑	♑	♑	♒	♒	♒	♓	♓	♓	♈	♈	♉	♉	♊	♊	♋	♋	♋	♋	♎	♎	♎	♎	♏	♏	♏	♏	♏	♑	♑	♑	♑	♒	♒	♒	♒
21.00	♐	♑	♑	♑	♒	♒	♒	♓	♓	♓	♈	♈	♉	♉	♊	♊	♋	♋	♋	♋	♎	♎	♎	♎	♏	♏	♏	♏	♏	♑	♑	♑	♑	♒	♒	♒	♒	♓	♓
21.30	♑	♑	♑	♒	♒	♒	♓	♓	♓	♈	♈	♉	♉	♊	♊	♋	♋	♋	♋	♎	♎	♎	♎	♏	♏	♏	♏	♏	♑	♑	♑	♑	♒	♒	♒	♒	♓	♓	♓
22.00	♑	♑	♒	♒	♒	♓	♓	♓	♈	♈	♉	♉	♊	♊	♋	♋	♋	♋	♎	♎	♎	♎	♏	♏	♏	♏	♏	♑	♑	♑	♑	♒	♒	♒	♒	♓	♓	♓	♓
22.30	♑	♒	♒	♒	♓	♓	♓	♈	♈	♉	♉	♊	♊	♋	♋	♋	♋	♎	♎	♎	♎	♏	♏	♏	♏	♏	♑	♑	♑	♑	♒	♒	♒	♒	♓	♓	♓	♓	♈
23.00	♒	♒	♒	♓	♓	♓	♈	♈	♉	♉	♊	♊	♋	♋	♋	♋	♎	♎	♎	♎	♏	♏	♏	♏	♏	♑	♑	♑	♑	♒	♒	♒	♒	♓	♓	♓	♓	♈	♈
23.30	♒	♓	♓	♓	♈	♈	♉	♉	♊	♊	♋	♋	♋	♋	♎	♎	♎	♎	♏	♏	♏	♏	♏	♑	♑	♑	♑	♒	♒	♒	♒	♓	♓	♓	♓	♈	♈	♈	♉

ASCENDENTE ARIETE X
possibile opposizione di Saturno
possibile opposizione di Marte
ASCENDENTE TORO X
possibile opposizione di Giove
ASCENDENTE GEMELLI XXX
possibile trigono di Saturno
possibile trigono di Marte
ASCENDENTE CANCRO XX
possibile quadratura di Saturno
possibile trigono di Giove
ASCENDENTE LEONE X
possibile quadratura di Giove
ASCENDENTE VERGINE XX
ASCENDENTE BILANCIA X
possibile congiunzione di Saturno
possibile congiunzione di Marte
ASCENDENTE SCORPIONE XXXX
possibile congiunzione di Giove
ASCENDENTE SAGITTARIO XX
ASCENDENTE CAPRICORNO X
possibile quadratura di Marte
possibile quadratura di Saturno
ASCENDENTE ACQUARIO XXX
possibile quadratura di Giove
possibile trigono di Marte
possibile trigono di Saturno
probabile congiunzione di Venere
ASCENDENTE PESCI XXXX
possibile trigono di Giove
probabile congiunzione di Mercurio

AVVERTENZA — Abbiamo usato i termini «possibile» e «probabile» perché se la distanza tra l'Ascendente e il Pianeta che forma aspetto (120° per l'opposizione, 120° per il trigono, 90° per la quadratura, 0° per la congiunzione) supera l'approssimazione di 5 gradi, le influenze non sono avvertibili.

Sono state volutamente ignorate le collocazioni di Plutone, Nettuno e Urano, perché i Pianeti lenti influenzano intere nazioni.

SETTIMANA DAL 20 AL 26 MARZO

Dai Vergine, non essere pigra!

ARIETE (21 [illegible] - 20 aprile)
Continua la possibilità [illegible] piacevoli sorprese per i nati in marzo, che vivono [illegible] settimana stimolante [illegible] ricca di imprevisti piacevoli. Ai nati in aprile, è meglio che [illegible] capiti niente: amore a parte, le novità non sarebbero buone. Meglio dunque mettere un freno al nervosismo ed evitare di agire in qualsiasi campo, o di chiedere favori [illegible] chiunque.

TORO (21 aprile - 20 maggio)
Ancora grane per ogni nato nel segno. [illegible] parte un possibile arrivo di denaro. La sfera sentimentale è compromessa, in campo sociale sono probabili degli smacchi, specialmente [illegible] nati [illegible] 29-30 aprile. Meglio fare buon viso [illegible] cattivo gioco ed evitare scenate con i partners e discussioni con gli amici.

GEMELLI (21 maggio - 20 giugno)
[illegible] sentimenti equilibrati in amore, la buona volontà e le azioni ragionevoli provocano negli altri stupore, [illegible] anche stima. Ciò serve in tutte le sfere della vita: in campo affettivo, il partner si abbandona senza riserve, nella professione aumenta la considerazio- [illegible] colleghi e superiori, con gli amici si instaura un rapporto costruttivo.

CANCRO (21 giugno - 22 luglio)
[illegible] nati nel Segno, finalmente pratici, realizzano qualcosa sul lavoro ed ottengono [illegible] successo sociale. I nati però tra il 2 e il 5 luglio devono essere meno polemici, mentre ai nati intorno all'11 luglio occorre superare una crisi di pessimismo ed accettare [illegible] rinuncia, senza farne [illegible] tragedia.

LEONE (23 luglio - 23 agosto)
Che il partner [illegible] sia abbastanza prestigioso da dimostrarsi all'altezza della situazione, [illegible] soffrire il Leone, particolarmente in crisi [illegible] nato l'1-2 agosto. I nati tra il [illegible] e 12 agosto si interessano soltanto delle loro attività [illegible] ottengono quelle gratificazioni ritenute indispensabili per l'orgoglio.

VERGINE (24 agosto - 23 settembre)
I pareri oscillanti e [illegible] certa pigrizia nel decidere danneggiano la Vergine. La situazione potrebbe peggiorare per i nati in agosto o intorno al 19-20 settembre perché una novità improvvisa o una intuizione sterile disturbano l'ordine mentale del Segno più pignolo dello Zodiaco, che finisce con il comportarsi in maniera errata.

BILANCIA (24 settembre - [illegible] ottobre)
[illegible] comportamento discontinuo può incuriosire [illegible] quindi attirare il partner, ma nelle attività e nella sfera sociale crea urti con i vari ambienti. Scetticismo e cinismo non [illegible] espedienti va- [illegible] per migliorare la situazione e la Bilancia si sente frustrata nelle sue aspirazioni.

SCORPIONE [illegible] ottobre - 23 novembre): tutto bene nella professione [illegible] nella sfera sociale, meno bene in amore. Ne conseguono crisi alterne di malcontento e [illegible] stato d'animo altalenante. Soltanto i nati a cavallo di ottobre-novembre hanno già trovato, [illegible] trovano, o troveranno [illegible] loro equilibrio perché ogni speranza [illegible] realizza, la fortuna è facile, la vita è ricca di soddisfazioni. Chi può volere [illegible] più?

SAGITTARIO (24 novembre - [illegible] dicembre)
[illegible] sentimenti finalmente equilibrati [illegible] la stima altrui [illegible] evitano una maldicenza sul conto del Sagittario, specialmente se nato tra l'1 e l'11 dicembre. Ma gli interessati non se ne curano e costruiscono con volontà [illegible] costanza un futuro successo. Una novità che può cambiare la vita [illegible] possibile per i nati in novembre o il 19 dicembre.

CAPRICORNO (23 dicembre - 20 gennaio)
La settimana sembra serenamente attiva, con possibili aiuti esterni. Ma [illegible] nati il 3, 4, 5 gennaio devono evitare di lasciarsi prendere dal nervosismo, mentre [illegible] nati l'11 gennaio, [illegible] in crisi, devono combattere per conservare qualcosa a cui tengono.

ACQUARIO (21 gennaio - 20 febbraio)
Continua il periodo molto fortunato in tutti [illegible] campi, non ultimo quello sentimentale, in cui si registra [illegible] nuova conquista per [illegible] nati tra il 3 [illegible] l'8 febbraio. Ancora successi stabili nelle attività per i nati il 9 febbraio. Soltanto per i nati il 30-31 gennaio, esiste ancora il rischio di un disinganno. Ma la volontà costruttiva, che sorregge tutti, potrebbe porvi rimedio.

PESCI (20 febbraio - 20 marzo)
Vivacità velata che non vieta, anzi facilita, un [illegible] sociale o un avanzamento professionale. [illegible] più felici restano, comunque sia, i nati il primo marzo che vivono [illegible] in [illegible] momento magico, perché ogni loro sogno si trasforma in realtà. Occorre, come sempre, stare ancorati [illegible] terra, per [illegible] trovarsi in [illegible] ad una improvvisa tempesta: ciò vale per i nati il [illegible] - 24 - 25 febbraio [illegible] per i nati [illegible] 17 marzo.

Influssi lunari

Se i pianeti lenti (Plutone, Nettuno, Urano) possono influenzare intere annate, se i pianeti semi-lenti (Saturno [illegible] Giove) fanno sentire i loro influssi nell'arco di un mese, se i pianeti veloci (Marte, Venere, Mercurio) agiscono nel giro [illegible] [illegible] settimana o poco più, la capricciosa velocissima Luna limita la sua suggestione a poche ore, [illegible] può spingere gli uomini ad azioni... appunto lunatiche. Vediamo dunque la sua collocazione nello Zodiaco, giorno per giorno.

SABATO [illegible] — La Luna transita nella prima decade dell'**Acquario**: la sensibilità dell'Acquario di gennaio oggi si [illegible] alle circostanze più diverse, [illegible] grande senso del relativo, mentre presentimenti, intuizioni e originalità caratterizzano la giornata dei **Gemelli** di maggio [illegible] [illegible] **Bilancia** [illegible] settembre. Il **Leone** [illegible] luglio non riesce a dialogare con il prossimo e il [illegible] orgoglio brucia; il **Toro** di aprile e lo **Scorpione** [illegible] ottobre manifestano [illegible] loro cattivo umore in modi diversi: il **Toro** ruminando [illegible] silenzio un ipotetico tradimento, lo **Scorpione** tormentando il partner con un «terzo grado».

[illegible] **21** — La Luna transita tra i 6° [illegible] i 19° in **Acquario**: finalmente, l'**Acquario** nato tra il 27 gennaio e l'8 febbraio, dedica il suo interesse in campo sentimentale e vive [illegible] spensierate in amore. I [illegible]elli nati [illegible] [illegible] 27 maggio [illegible] il [illegible] giugno, vivaci [illegible] risoluti [illegible] la **Bilancia** [illegible] tra il [illegible] settembre e l'11 ottobre, sicura e tempista, instaurano ottimi rapporti con il sesso opposto. [illegible] [illegible] nato tra [illegible] [illegible] luglio e l'11 agosto, sentimentalmente instabile, [illegible] incapace [illegible] dimostrazioni affettuose; il **Toro** nato tra [illegible] 26 aprile [illegible] il 9 maggio [illegible] di senso sociale e [illegible] abilità nel maneggiare denaro; [illegible] **Scorpione** nato tra [illegible] 28 ottobre [illegible] l'11 novembre potrebbe soffrire di complicazioni al fegato di origine nervosa.

LUNEDI' [illegible] — E' ancora l'**Acquario**, ma quello [illegible] dopo l'8 febbraio, a dimostrarsi intuitivo, originale e socievole [illegible] [illegible] vive[illegible] delle [illegible] stimolanti in amore. I **Gemelli** nati dopo il 9 giugno sono più pirotecnici che mai e [illegible] **Bilancia** nata dopo l'11 ottobre sfoggia tutte le [illegible] doti diplomatiche: entrambi i segni suscitano [illegible] simpatia altrui. Annoia invece il prossimo, per la [illegible] mancanza di duttilità, [illegible] **Toro** nato dopo il [illegible] maggio [illegible] tormenta tutti lo **Scorpione** mettendo [illegible] nudo [illegible] [illegible] masochistiche angosce. Il **Leone** nato dopo l'11 agosto è fuori [illegible] sé dalla rabbia perché la sua mania di grandezza, ben lungi dall'affascinare il partner, lo irrita [illegible] gli suggerisce [illegible] [illegible]ibile rottura.

MARTEDI' [illegible] — La Luna transita da 0° a 15° in **Pesci**. I sogni premonitori dei [illegible] nati tra il 20 febbraio e il 6 [illegible] zo suggeriscono il giusto comportamento. Il **Cancro** nato prima del 7 luglio e lo **Scorpione** nato prima del 7 novembre [illegible] oggi socievoli [illegible] si attirano un [illegible] sociale. La **Vergine** nata prima del 6 settembre si lascia sfuggire un pettegolezzo di cui è costretta [illegible] pentirsi amaramente. I [illegible] nati prima del 5 giugno e il **Sagittario** nato prima del 7 dicembre, incoerenti, incostanti [illegible] distratti, non riescono a concretare le proprie aspirazioni.

[illegible] — I [illegible] nati dopo [illegible] 5 [illegible] si sentono ricchi [illegible] ottimismo e [illegible] benessere, sia fisico sia psichico. Il [illegible] nato dopo [illegible] 5 luglio è romantico come sempre [illegible] spensierato come mai; lo **Scorpione** nato dopo il [illegible] novembre dialoga volentieri con gli altri, [illegible] cavillare su tutto. La **Vergine** nata dopo il 7 settembre vive di idee fisse, non si adatta ad alcun ambiente [illegible] si trova meglio in solitudine. Lo spirito [illegible] [illegible] nati dopo il 5 giugno e la vivacità [illegible] **Sagittario** nato dopo il 7 dicembre non fanno breccia negli altri: la mancanza di successo sociale induce alla depressione.

GIOVEDI' [illegible] — La Luna transita [illegible] 0° a 12° in [illegible] la sensibilità impulsiva [illegible] nati tra il 21 marzo e il [illegible] aprile oggi suggerisce un ammirevole tempismo; un'idea lungimirante [illegible] **Leone** nato fra il 23 luglio e il 4 agosto gli procura l'elogio altrui; le concezioni del **Sagittario** nato tra [illegible] 24 novembre e [illegible] 4 dicembre fanno proseliti. La [illegible] nata tra [illegible] 24 complessi [illegible] riconquista quell'armonia che le [illegible] indispensabile.

Favorito ancora l'**Acquario** [illegible] eccezione, forse, dei nati [illegible] [illegible] gennaio e fortunati i **Gemelli**, [illegible] eccezione dei [illegible] fra il [illegible] maggio e [illegible] 9 giugno cui potrebbe arrivare, per lettera o per telefono, una notizia non buona.

La Luna dice che...

[illegible]e [illegible] il [illegible] ottobre agisce in modo fanatico e si urta [illegible] qualcuno; il [illegible] nato tra [illegible] 21 giugno [illegible] il [illegible] luglio ha rapporti difficili in [illegible] perché vuole imporsi sul partner; il **Capricorno** nato tra [illegible] [illegible] dicembre e il 3 gennaio si comporta in modo discontinuo e manca [illegible] solita [illegible]a.

VENERDI' [illegible] — Coerenza intima e intuizione [illegible] facili- [illegible] all'**Ariete** nato dopo [illegible] 2 aprile i rapporti con il prossimo. Vita [illegible] raffinata per il **Leone** nato dopo il 4 agosto e per il **Sagittario** nato dopo [illegible] 4 dicembre: sarà bene che gli interessati ne approfittino, [illegible] che i due segni non sono, per temperamento, dei virtuosi del gioco erotico. Le azioni della **Bilancia** nata dopo il [illegible] ottobre [illegible] alimentate [illegible] puro egoismo. Il **Cancro** nato dopo il 2 luglio è scontroso e diffidente; il **Capricorno** nato dopo il 3 gennaio [illegible] intimamente [illegible] a [illegible] [illegible] nostalgie affettive.

Il segno favorito

Da molto tempo Saturno staziona in **Bilancia**. Per ogni altro Segno questo indicherebbe guai a non finire. [illegible] il Pia- [illegible] che frena gli entusiasmi si trova [illegible] [illegible] agio in un segno privo di ardore e ne [illegible] la congenita chiarezza di giudizio. In questa settimana, Venere si trova in trigono e ciò significa, certamente, soddisfazioni in campo amoroso con sentimenti equilibrati e [illegible] affettività controllata dalla ragione. [illegible] rende lucida quella forza di decisione di solito un po' carente nella **Bilancia**, sempre disarmata dalle pressioni contrastanti. Dobbiamo dunque concludere che la **Bilancia**, forse un po' stanca di doveri e di oneri, trova [illegible] suo equilibrio in un rapporto congeniale, [illegible] [illegible] sostiene nei momenti

Il segno in difficoltà

Non soltanto Giove, [illegible] pianeta della fortuna per antonomasia, [illegible] opposto [illegible] Segno del **Toro**, ma in settimana anche Venere potrebbe creare qualche problema nella sfera sentimentale. Così il personaggio più piantigrado dello Zodiaco trova difficoltà di adattamento [illegible] rifiuta il dialogo. [illegible] impunta su idee preconcette [illegible] non concede spazio nemmeno al partner. Eppure il **Toro** sa essere uno splendido amatore, anche [illegible] [illegible] po' lineare [illegible] privo di cerebralismi raffinati. Ma occorre che il partner non arrivi prima di lui alla conclusione [illegible] suoi discorsi, [illegible] tenti di cambiare i programmi stabiliti e, per [illegible]rità, non [illegible] prenda in giro neppure bonariamente. In questi giorni, tutto ciò sembra difficile. Ma si tratta di [illegible] burrasca transitoria, che [illegible] calmerà dopo una di quelle belle scenate a cui il **Toro** non rinuncia mai.

Consigli

AMORE — Il romantico sensibilissimo **Cancro**, privo di volontà e di rigore razionale, dà [illegible] sentimenti il massimo peso. Non ha poi importanza [illegible] non si sente di offrire [illegible] [illegible] tenerezza che pretende dagli altri, o se si preoccupa ben poco delle esigenze del partner, sia dal punto di vista psicologico sia da quello erotico. Gelosissimo, [illegible] tutt'altro che fedele, il maschio ritorna sempre dalla compagna perché [illegible] [illegible] [illegible] venerata figura materna. La donna invece, può anche non ritornare perché, in buona fede, aspira all'uomo ideale in assoluto e quindi si dà un gran [illegible] fare per scoprirlo. Ebbene, è arrivato [illegible] momento, per le persone an- [illegible] libere e nate intorno al 30 giugno, [illegible] incontrare l'anima gemella. C'è infatti nell'aria una «bella storia», che il dolcissimo **Cancro** si gode fino [illegible] fondo, pago di sentirsi amato e perciò [illegible] vulnerabile. La felicità sentimentale gli consente di spaziare nel suo mondo interiore, pieno di immaginazioni fantastiche [illegible] quindi sarà meno soggetto del consueto [illegible] quei cambiamenti di umore tanto subitanei quanto inspiegabili.

Dispiaceri sentimentali anche per il **Leone** che [illegible] viene osannato come lui gradisce e [illegible] lo **Scorpione** che, in fondo, [illegible] è quasi soddisfatto: finalmente trova validi motivi per alimentare [illegible] suo masochismo.

LAVORO — Mercurio in opposizione indica possibili ostacoli nelle attività per la **Vergine**, soprattutto [illegible] nata tra il 1° [illegible] l'11 Settembre. L'intelligente approfondimento in tutte le cose degenera quasi sempre in pignoleria [illegible] [illegible] [illegible] duttilità. Proprio questa [illegible] di scandagliare [illegible] ordine [illegible] precisione ogni particolare e di adagiarsi nelle minuzie può far perdere, in settimana, la visione complessiva [illegible] un problema. La **Vergine**, inibita [illegible] sorniona, che sospetta sempre di tutti, dovrebbe però accorgersi che un collega [illegible] un giovane ami- [illegible] possono metterla nei guai. Soltanto che, preoccupata [illegible] far quadrare i conti, affranta se deve offrire [illegible] caffè, [illegible] indifferentemente di tutti [illegible] [illegible] avverte da dove arriva il pericolo. Si [illegible] certamente di un ostacolo di poco conto, ma la **Vergine** ne farà una tragedia, soprattutto [illegible] [illegible] a perdere [illegible] denaro. L'immaginazione non l'aiuta, perché [illegible] sua fantasia è troppo [illegible] per suggerire normali vie d'uscita. Complicazioni sociali e professionali anche per i **Gemelli** che vi porranno rimedio con perizia da giocoliere [illegible] per il Sagittario che rimarrà stupefatto, lui che [illegible] fida di tutti, nello scoprire che qualcuno [illegible] inganna.

PARTICOLARE SU PARTICOLARE.

Un motore che respira la potenza: 2300 cc, 65 CV, economico come solo un diesel Opel [redacted] essere, instancabile, agile, sicuro. Una presenza che nasce dalla cura dei dettagli. Opel Rekord Diesel.

I suoi valori si esprimono ai vertici, per questo qualsiasi ritocco su una Rekord merita l'appellativo di "speciale". E oggi c'è una Rekord Diesel Serie Speciale, [redacted] numero limitato [redacted] a prezzo particolarmente vantaggioso.

La Opel ha aggiunto altri particolari sui particolari che già fanno lo stile Rekord: vernice metallizzata doppio strato, per rendere la Rekord ancora più attraente; vetri atermici per perfezionare ulteriormente il grande comfort interno; cerchi in lega; predisposizione per l'installazione dell'impianto stereofonico con antenna incorporata nel parabrezza; poggiatesta anche ai sedili posteriori per garantire [redacted] massimo della comodità.

Opel Rekord Diesel Serie Speciale: 5 tentazioni in più su un'auto davvero speciale.

GLI OPTIONALS DELLA SERIE SPECIALE:
- *Vernice metallizzata doppio strato*
- *Cerchi [redacted] lega di nuovo disegno*
- *Predisposizione installazione radio*
- *Poggiatesta anche ai sedili posteriori*
- *Cristalli atermici e parabrezza con antenna incorporata*

OPEL REKORD DIESEL SERIE SPECIALE.

ECONOMICI

La tariffa è di L. 2100 la riga. Rubrica 8: operai/impiegati L. 1125, tecnici L. 1320, dirigenti L. 1700. Rubrica 9 e 11 (domande) L. 1125. Avvisi urgenti data fissa o neretti: il doppio. Neretti urgenti, data fissa o urgentissimi il triplo.

ANNUNCI ECONOMICI VIA FILO Gli annunci economici per La Stampa e Stampa Sera possono essere ordinati a mezzo telefono al seguente numero 650.2166 (3 linee con ricerca automatica). Il relativo pagamento dovrà essere effettuato presso qualsiasi Filiale dell'Istituto Bancario San Paolo di Torino o della Cassa di Risparmio di Torino secondo le modalità che verranno fornite.

In tema di offerte di impiego o lavoro, l'editore ricorda che la legge 9.12.1977 n° 903 vieta discriminazioni sul sesso e l'inserzionista è impegnato a rispettare tale legge.

2 Affari e capitali

A.A. IPIFIM a tassi concorrenziali con rimborso a rate mensili [redacted] concediamo in 24 ore finanziamenti sulla fiducia [redacted] viamo qualsiasi vostro problema finanziario. IPIFIM s.a.s. corso V. Emanuele 40, telefoni 515.221 - 517.005.

A. ATTENZIONE! Finanziamo immediatamente e convenientemente correntisti bancari improtestati. Finanziaria commerciale O.R.C. via Goito 4, Torino. Tel. 011 650.3861.

A. [redacted] a commercianti artigiani dipendenti e casalinghe. Massima riser[redacted] Tel. 011 836.389 ore ufficio.

ATTENZIONE finanziamenti fiduciari [redacted] ipotecari artigiani [redacted]ciari piccole e [redacted]le industrie. V. S. Teresa 23, tel. 539.026.

[redacted] Finanziamenti [redacted] a immobili [redacted]zze tassi modici. Torino via Avogadro 19, tel. 510.136 - 530.297.

FINARCO S.r.l. per sviluppo commercio in[redacted] artigianato finanziamenti fiduciari, anticipo fatture, sconto portafoglio, leasing immobiliare a proprietari di locali industriali o commerciali. Telefon[redacted] (011) [redacted] - 396.926 corso Siracusa 157.

[redacted] immobili finanziamo velo[redacted] fino 40% del valore con rimborso comode rate e bassi interessi. Finarco S.r.l. (011) 326.804 - 396.926 corso Siracusa 157.

3 Aziende, negozi

[redacted] **ALIMENTARI** e gastronomia Collegno [redacted] vendesi oppure cedesi in g[redacted] buon giro d'affari [redacted]. Telefonare ore ufficio, 781.613.

A. CEDESI avviatissima gastronomia lab. 1-II-VI [redacted] Borgo Vittoria. Tel. 293.301.

[redacted] azienda di progettazione [redacted] impianti di aspirazione settore industriale, pubblico e privato, [redacted] Torino, [redacted] milioni giro affari annuo, [redacted] 140 milioni.

[redacted] zone Parella richiesta 38 milioni più [redacted]. Telefonare 774.461.

BAR pizzeria [redacted] Milano vendesi [redacted] male conduzione [redacted] giro d'affari [redacted] ni Immobil-Car tel. 510.317.

[redacted] zona piaz[redacted] bar [redacted] arredamento buono [redacted] ottimo richiesta 30 milioni dilazioni. Tel. 839.8421.

[redacted] zona centro [redacted] formaggi [redacted] I VI [redacted] nuovo [redacted] mila al dì 48 milioni. Tel. 839.8421.

CAVIT cede zona Molinette tabacchi bar ottima elevata tabacchi bar 160 mila al dì 120 [redacted] 40 milioni contanti. [redacted] 839.8421.

CEDESI attività ultradecennale ferramenta utensileria su corso principale, vasta clientela, buon reddito. Holding 585.236.

CEDESI attività di [redacted] ria con autosalone compravendita [redacted]. Telefonare 606.8286.

CEDO [redacted] per ritiro [redacted] negozio [redacted] pelletterie ottima posizione buon [redacted]ro affari. Italcase 512.870.

[redacted] vendita [redacted] dolciari [redacted] merciale incasso 70 milioni buon [redacted] richiesta [redacted] milioni cede Frama 511.090.

DI [redacted] Turati 13 [redacted] Rapallo [redacted]ssimi negozio strumenti musicali dischi hi-fi video computer [redacted] reddito anche compartecipazione.

DI [redacted] corso Turati [redacted] 20an[redacted] ferramenta [redacted] vasta clientela locali angolari ampi magazzini richiesta vantaggiosa.

DI SALVATORE 581.694 cede parziale o totale fiorente azienda meccanica costruzioni ingranaggi e riduttori velocità.

DI SALVATORE c. Turati [redacted]ada club ginnico con piscina unico in grande provincia con pos[redacted] ampio sviluppo sufficiente [redacted] milioni dilazioni vero affare.

[redacted]

vende muri, attività minimarket, [redacted] retro 2 vetrine, zona [redacted] Strada. Facilitazioni di pagamento. Telefonare 512.012.

NEGOZIO articoli regalo privato [redacted] con licenza oreficeria zona Francia. Tel. [redacted] ore ufficio.

[redacted] su corso commerciale [redacted] per ritiro incasso [redacted] prezzo equo Immobil-Car tel. 510.317.

[redacted] M.T.V. vende pasticceria zona commerciale [redacted] alloggio sovrastante [redacted] ratorio molto grande [redacted] macchinari [redacted] vendo [redacted] trasferimento. Telefonare 011 909.1667.

[redacted] ampio 5 [redacted] zona commerciale incasso 150 milioni, alto utile, richiesta [redacted] milioni, dilazioni cede Frama 511.090.

[redacted] angolare corso Giulio Cesare [redacted] a [redacted] 12 milioni buon [redacted] tabile. Immobil-Car 510.317.

[redacted] 747.729 cede [redacted]. Vittorio mobilificio con elevato giro [redacted] eventuali dilazioni.

ATTENZIONE!
[redacted]
DI CHIERI
impresa vende
direttamente 5 ville unifamiliari [redacted] bifamiliari [redacted] prezzi interessanti

Chi fosse intenzionato all'acquisto telefoni subito [redacted] numeri

269.745
264.043
V. Toscanini [redacted] (To)

Commerciale Immobiliare

5 Locali e negozi

domande

URGENTE concessionaria auto acquista autorimesse e locali 500-3000 mq per nuova sede in [redacted] tel. [redacted].

[redacted]

[redacted] Torinese, case su [redacted] trale: [redacted] di negozi, [redacted] carraio, 4 box, alloggio 5 vani, adatta attività vendita, anche frazionata. Tel. 505.000.

[redacted] piazza [redacted] vendiamo [redacted] magazzini interrati ampie metrature e prestigioso ufficio di mq 170 con posti auto, stessa [redacted]a & Bertinetto 742.874.

[redacted] Settimo Torinese via De [redacted] autostradale capannone [redacted] 1100 più mq 2[redacted] palazzina uff[redacted] e custode, cortile mq 2000. Telefonare 011 470.3603.

AFFITTO [redacted] ufficio magazzino [redacted] Tel. 480.994.

CAPANNONI liberi [redacted] in Rivalta Poirino Settimo varia [redacted] telefonare per informazioni Pram [redacted].

[redacted] box liberi Vinovo via La Loggia stessa casa da lire 17 milioni dilazionabili.

[redacted] muri negozio [redacted] Cumiana 8, [redacted] commerciale lire 21 milioni [redacted].

CASCINE Vica impresa vende ed affitta direttamente box 2 [redacted] auto e magazzini. Telefonare 515.914 - 958.9313.

CORSO Francia borgata Paradiso, due seminterrati liberi, uso magazzino-deposito L. 8 milioni cadauno. Failla & Bertinetto 742.874 - 741.2874.

FAILLA & [redacted] affitta corso Agnelli fabbricato industriale mq 700 uffici mq 140 parcheggio privato. [redacted] 742.874.

[redacted] **& BERTINETTO** 742.874, vende in signorile [redacted] del 1973, casa Trapani [redacted] Viberti, [redacted] seminterrato mq 170 uso autorimessa, 78 milioni e muri negozio diverse metrature (mq 100, 120, 140).

[redacted] **BERTINETTO** affitta Trotarello ca[redacted] mq 500 L. 2300 [redacted] mq. Tel. 742.874 - 741.2874.

FAILLA & BERTINETTO vende Cambiano nuovo [redacted] mq 380 + uffici e [redacted] 742.874.

GABETTI Rivoli 958.9483/9 affitta a Cascine Vica zona [redacted] in palazzina di [redacted] ma costruzione locali ufficio [redacted] laboratorio-magazzino.

LIBERO dopo [redacted] Mandria palazzina uffici abitazio[redacted] mq capannoni industriali 4300 mq [redacted] Italcase 512.870.

NEGOZIO centralissimo [redacted] piazza Castello libero 40 mq 29 milioni 500 mila dilazionabili vende Centroedile 532.409.

PALAZZINA uffici mq 750 con retrostante capannone mq 1000 adiacente via Bologna libero privato vende. Tel. 810.428.

PIOSSASCO vendesi negozi liberi subito [redacted] 60 a 120 mq zona commerciale di [redacted] passaggio Grimaldi tel. 0121 77.354.

RIVOLI [redacted] fabbricato mq 190 adibito a laboratorio artigianale vende Serim [redacted] tel. 958.7295.

[redacted] vende dir[redacted] casa box negozi alloggi 2/3 [redacted] cucina [redacted] mutuo facilitazioni [redacted] tel. 515.914[redacted].

[redacted] via Pio I impresa vende direttamente negozio e uffici facilitazioni [redacted] 515.914 958.9313.

6 Domande lavoro e impiego

operai, autisti, fattorini

CERCASI pensionata per compagnia e lavori signore anziano autosufficiente. Telefonare 205.0261.

7 Offerte lavoro e impiego

operai, autisti, fattorini

[redacted] e [redacted] referenzi[redacted] inghilterra cercasi. Telefonare 746.120.

impiegati

CERCASI impiegata [redacted] ti. Tel. [redacted], Ragazzi [redacted].

[redacted] Rappresentanti

[redacted] a [redacted] recapito telefonico telex deposito merce consegne assistenza commerciale anche estero. Tel. 558.256.

15 Autovetture

A.A.A.A.A.A. AUTOCOMMERCIO dispone diverse 127, ottime 500, [redacted] A112 [redacted] 131 di due-tre anni, R5 del 76-79, Golf normale e GTI, varie Alfa Sud, diverse Beta e Delta, lunghe [redacted] senza [redacted] consegna 1 giorno, visitateci corso [redacted]no 72. Tel. 581.008 anche il sabato.

A.A.A.A. NUOVA concessionaria Lancia Autobianchi Lincarauto consegna sollecita A112 Junior Elite e Abarth, Delta, Trevi, [redacted] coupé e HPE. Lunghe rateizzazioni Sava. Importante esposizione vetture occasione Fiat, Lancia, Alfa Romeo, Renault, Volkswagen; rateizzazioni 36 [redacted], minimo anticipo, [redacted] segna 20 ore, Lincarauto, corso Principe Oddone 68, telefono 472.047 - Lincarauto, corso Orbassano 72, telefono 581.008 (aperto anche sabato).

A. AUTOCCASIONI corso Svizzera 83/76 tel. 745.213 - 761.843, GS, Visa, LN, Dyane [redacted] 2 CV, 127, 128, A 112, Peugeot [redacted], Fulvia, [redacted] Familiare. Commissionaria Citroën, Fiat, Autobianchi, Peugeot.

[redacted] piccola e [redacted] cilin[redacted] anche semestrali. Massima valutazione, pagamento contanti. Via S. Ottavio 32, tel. 877.242 (aperto anche il sabato).

ACQUISTIAMO contanti qualsiasi vettura anche ipotecata. Vantaggiose permute. Tel. 351.257.

[redacted]**QUISTIAMO** pagando massimo 126, Panda, 112, Ritmo, 131, Alfa Romeo, Delta, Bmw, Fiesta, R4, [redacted]. Corso Raffaello 3. Tel. 658.001.

ACQUISTIAMO vetture pagando il massimo in contanti. Lincarauto, [redacted] Principe Oddone 68 e corso Orbassano 72 (anche il sabato). Telefoni 472.047 - 581.[redacted].

ALFETTA 2000 L BLU
[redacted] 5 milioni 500 [redacted] di [redacted] centissima accessoriata come nuova garantita 15 mila km. E' un'offerta Sogea corso Siracusa 40. Tel. 329.9333.

AUTO AGENZIA PANERO
auto usate garantite in prova per 10 giorni senza impegno di acquisto, semestrali Fiat, Lancia, Bianchi; permute rateazioni, corso Tazzoli 4 Torino.

AUTO AGENZIA PANERO
Ritmo D, 131 SD 2500 pronta consegna, Panda 45, 127 Super, Giulietta 1600, sconti interessanti. Corso Tazzoli 4 - Torino.

[redacted] GT 1.6 [redacted]978 grigio metallizzato in permuta anche a rate. Corso Principe Eugenio 11. Tel. 521.1439.

AUTOMARKETS Delta 1,3 [redacted] nuova in permuta anche [redacted] c. Pr. Eugenio 11 tel. 521.1438.

AUTOMARKETS Dyane 6 1977 verde ricondizionata molto bella [redacted] permuta anche a rate [redacted]. Eugenio 11 tel. 521.1417.

AUTOMARKETS Escort XR3 1981 tutta originale vero affare in permuta anche a rate c. Pr. Eugenio 11 tel. 521.1417.

AUTOMARKETS Horizon 1.1 LS 1979 perfetta come nuova in permuta anche a rate. Corso Principe Eugenio 11. Tel. 521.1438.

AUTOMARKETS Panda 45 1981 nocciola come nuova in permuta anche a rate c. Pr. Eugenio [redacted] tel. 521.1439.

AUTOMARKETS R5 GTL 1981 blu medio bellissima affare in permuta anche a rate. Corso [redacted]. Eugenio 11, telefono 521.1438.

AUTOMARKETS 128 Personal 4 1980 blu occasione in [redacted] e [redacted] Principe Eugenio 11 tel. 521.1417.

AUTOMARKETS 127 L 1980 bellissima occasione unica in permuta [redacted] Principe Eugenio 11. Tel. 521.1417.

AUTOMARKETS 127 sport 1981 nera perfetta come nuova in permuta anche a rate. Corso Principe Eugenio 11. [redacted] 521.[redacted].

AUTOVETT[redacted]E SCOFIT
diesel e benzina tutte le marche nuove di importazione, [redacted] consegna. Garanzia, [redacted]sing. Vasto assortimento [redacted] usato. Permute. Dilazioni pagamento. Scofit, c. Turati 15, tel. 504.339 - 599.878.

CAMPER 238
anno 1977 [redacted] unico totalmente accessoriato 5 po[redacted] omologati, possibilità [redacted]zioni [redacted]. E' un'offerta Sogea corso Siracu[redacted], [redacted].

FUORISTRADA Cerrkee '79 19 mila km aria condizionata automatica L. 18 milioni, Daihatsu '81 15 mila km tettino rigido ruote larghe. Auto [redacted], [redacted] 133, [redacted] 651.753.

FUORISTRADA Land Rover '76 [redacted] tetto Safari L. 9 milioni, Suzuki [redacted] km da immatr[redacted] Auto Isabella, c. [redacted] 133, tel. 651.753.

FURGONI PULMINI
camioncini e [redacted] acquistansi e vendonsi [redacted] modello [redacted] e [redacted] Cedauto, corso Lecce [redacted] angolo via Nicola Fabrizi, telefoni 744.932 - 749.8417.

SUSA MARMI
Via Susa, 87
CHIUSA
S. MICHELE
[redacted]
(011) 964.3235
multifuoco
CAMINETTO
[redacted]
AD ARIA CALDA VENTILATA VISITATECI AL SALONE INTERNAZIONALE DELLE ARTI DOMESTICHE
EXPOCASA
V° PADIGLIONE

[redacted] 240 [redacted] fuori strada km 5000 [redacted] fattura [redacted] vendo. Tel. [redacted] 531.760, pasti 895.357.

SENZA cambiali vendiamo 128, Panda, 112, Ritmo, 131, Alfa Romeo, Delta, Bmw. Corso Raffaello 3. Tel. 658.001.

TOYOTA 3000 autocarro nuovo pronta consegna: Toyota '79 vettura da immatricolare. Auto Isabella, c. Dante 133, tel. 651.753.

TUTTO DIESEL
Golf diesel, Ritmo diesel, Ascona diesel, Mercedes diesel, Volvo diesel, Alfetta turbo diesel. Una vasta scelta presso Sogea, corso Siracusa 40, telefono 329.9333.

18 Acquisto alloggi

[redacted] **CAUSA** trasferimento lavoro [redacted] in Torino camera tinello o camera [redacted] purchè in zona ben servita mezzi pubblici. Telefonare entro giovedì sera al 0141 [redacted] Gianni.

ACQUISTIAMO
stabili in blocco in Torino e Comuni confi[redacted]. Trattative rapide, massima valutazione, pagamento contanti. T[redacted] immobiliare 556.958.

ACQUISTO alloggio libero (anche non [redacted] purché garantito sicuramente entro fine [redacted]tembre 1982) in Torino o [redacted] periferia. [redacted]% subito, [redacted] consegna chiavi. [redacted] 517.591 chiedere signor Orso.

ACQUISTO alloggio libero anche [redacted] subito casa signorile [redacted] vani 1-2 [redacted] in Torino esclusa periferia rapido pagamento [redacted] 512.012 signor Musolino.

ACQUISTO solo da privato alloggio libero [redacted] Torino anche in casa d'epoca tel. 290.756.

ACQUISTO subito in contanti libero camera cucina servizi tel. 339.632 negozio.

ACQUISTO velocemente [redacted] alloggetto libero camera cucina bagno [redacted] massima 35 milioni. Tel. 788.863.

[redacted] 2-3 [redacted] servizi [redacted] prima cintura [redacted] solo da privato [redacted] pagamento [redacted]. Tel. 533.857.

CASETTA [redacted] solo da privato in Torino o prima cintura pagando [redacted] contanti. Tel. 657.967 dopo le 20.

CERCO acquistare alloggio in Torino libero anche da sistemare 2 camere [redacted] spesa 53 milioni. Tel. 539.181.

[redacted]
per vendere in tutta Italia! Oltre 110 [redacted] d'incontro Immobiliari Grimaldi per [redacted] rapidamente e con metodo. A Torino in corso Re Umberto 54, telefono 505.917.

MANSARDA acquisterei [redacted] Torino libera anche da ristrutturare in qualsiasi zona purché casa decorosa. Tel. 532.409.

[redacted]
se vuoi vendere il tuo immobile questa è la garanzia di
CASAMERCATO
c. M. [redacted]

PRIVATO acquista appartamento [redacted] in Torino. Telefonare 750.4741.

[redacted]

Il tuo problema è vendere, tel. alla Immobiliaretore, persone qualificate si impegnano a trattare con serietà [redacted] del tuo immobile. [redacted] - 553.204.

SOTRESI cerca alloggi liberi e/o occupati Torino e cintura o qualsiasi bene attinente il campo immobiliare trattative rapide pagamento contanti consulenza in studio gratuita tel. 323.863 352.835.

(continua)

la domenica SPORT

● Il [illegible] si autocondanna e i suoi tifosi compiono follie: invadono il campo, compiono scorribande all'interno e all'esterno dello stadio rompendo vetri e sfasciando auto. A fare le spese della loro furia è stato però Collovati, uno dei loro [illegible] beniamini; il difensore, colpito alla nuca da [illegible] sassata, è rimasto inanimato sul terreno di gioco ed è stato portato fuori in barella. Un bilancio disastroso, insomma, per la squadra di Farina che lacerata dalle discordie è incapace di reagire, appare nettamente destinata [illegible] retrocessione.

■ Non perde colpi la Juve anche se i bianconeri hanno [illegible] soffrire i loro tifosi sino alla fine dell'incontro col Genoa, superato soltanto con un'autorete. Per Tardelli e compagni, una giornata utile ai fini della classifica, da dimenticare invece per quanto riguarda il gioco. A sinistra: Brio in azione.

● Ha compiuto invece un passo falso il Torino, battuto senza attenuanti a Napoli. Particolarmente importanti [illegible] quindi per i granata le prossime due partite casalinghe con Cesena e Cagliari.

■ Tradito dalla tensione nervosa, Villeneuve è uscito di strada mentre si trovava al comando del G.P. del [illegible] e ha così dato via libera a Nelson Piquet (nella foto a destra).

La classifica

SQUADRE	PUNTI	PARTITE G	In casa V.	N.	P.	Fuori casa V.	N.	P.	RETI F.	P.	Differenza reti	Media inglese
Juventus	36	23	10	1	1	6	3	2	40	12	+28	+ 1
Fiorentina	35	23	10	2	0	4	5	2	30	16	+14	—
Inter	30	23	6	5	1	[illegible]			31	23	+ 8	— 5
Napoli	27	23	5	6	1	3	5	3	24	16	+ 8	— 8
Roma	[illegible]	23	[illegible]			4	3	[illegible]	28	[illegible]	+ 6	— 8
Ascoli	25	23	5	6	1	2	5	4	19	14	+ 5	—10
Catanzaro	[illegible]	23	6	4	2	2	4	5	21	19	+ 2	—11
Avellino	23	23	5	1	5	3	8	3	17	15	+ 2	—11
Udinese	21	[illegible]	4	3	[illegible]	3	4	[illegible]	23	27	— 4	—13
[illegible]	20	23	4	7	1	1	3	7	21	28	— 7	—15
[illegible]	20	[illegible]	[illegible]	6	2	2	4	6	[illegible]	33	—10	—14
Torino	[illegible]	23	[illegible]	4	[illegible]	2	3	7	19	26	— 7	—15
Genoa	18	23	4	4	3	0	8	6	16	22	— 6	—16
Cagliari	17	23	3	6	[illegible]	[illegible]	3	8	[illegible]	[illegible]	— 6	—17
Milan	16	[illegible]	[illegible]	4	8	1	3	8	12	24	—12	—19
Como	12	[illegible]	2	4	6	[illegible]	4	7	14	35	—21	—23

Marcatori

11 reti: Pruzzo (Roma, 1 rig.); Pellegrini (Napoli).
9 reti: Bertoni (Fiorentina, 1 rig.); Beccalossi (Inter, 7 rig.).
8 reti: [illegible] (Catanzaro, 1 rig.); Virdis (Juventus, 1 rig.); Mancini (Bologna).
7 reti: [illegible]ani (Fiorentina); Schachner (Cesena).
6 reti: Piras (Cagliari); Galderisi (Juventus); Gartini (Cesena); Altobelli (Inter); Bonasso (Torino); Juary (Avellino).

Schedina

25 MARZO 1982

Avellino-Catanz.	(a. 0-0)
Bologna-Juventus	(0-2)
Cagliari-Como	(1-2)
Genoa-Fiorentina	(2-3)
Milan-Ascoli	(0-1)
Roma-Inter	(2-3)
Torino-Cesena	(0-0)
Udinese-Napoli	(0-0)
[illegible]ri-Verona	(3-3)
Catania-Lazio	(1-0)
Perugia-Palermo	(2-0)
Empoli-Atalanta	(0-1)
Cesena-Spezia	(2-1)

Spettatori e incassi

Partita	Paganti	Incasso	Abbonati
Ascoli-Avellino	8.650	55.267.500	5.038
Bologna-Roma	15.265	82.139.000	8.144
Catanzaro-Cagliari	7.808	45.645.500	3.540
Como-Milan	17.234	[illegible]	[illegible]
Fiorentina-Cesena	28.782	212.636.380	18.800
Inter-Udinese	28.429	177.631.500	12.122
Juventus-Genoa	27.381	153.987.000	9.631
Napoli-Torino	11.443	61.843.500	24.642
[illegible]	146.[illegible]	866.186.880	96.816

Totocalcio

Concorso 30

x	Ascoli-Avellino	1-1
1	Bologna-Roma	2-0
1	Catanzaro-Cagliari	[illegible]
1	[illegible]	2-0
1	Fiorentina-Cesena	1-0
x	Inter-Udinese	1-1
1	Juventus-Genoa	1-0
1	Napoli-Torino	2-0
1	Lazio-Perugia	1-0
1	Reggiana-Bari	1-0
[illegible]	Sampdoria-Catania	[illegible]
2	Triestina-Vicenza	0-1
[illegible]	Senigallia-Anconit.	1-1

Il montepremi è di Lire 10.617.067.012

Totip

Concorso 12

1ª	[illegible]	2
	MAUVILLON	[illegible]
2ª	GEPY	[illegible]
	CIRIL	[illegible]
3ª	CIOPA	[illegible]
	GAMETAZAR	[illegible]
4ª	NOGIA	[illegible]
	DAL SOLE	[illegible]
5ª	EMPOLI	x
	[illegible]	2
6ª	ZADO	2
	ROANOKE	1

Al 10 «12» L. 14.414.000
[illegible] 327 «11» L. 427.000
Al [illegible] «10» L. 46.000

Non era la giornata sto

Gentile sul podio fa felice Bearzot

Claudio Gentile alla grande. È appena un mesetto fa preannunciava come «ormai finito» il terzino Juventus e nazionale, è stato ieri clamorosamente smentito. La consueta sicurezza in interdizione a tratti condita da qualche preziosismo, una condizione fisica eccezionale come sempre, inserimenti a centrocampo puntuali e misurati al massimo sono stati il repertorio sfoggiato ieri dal difensore. «Non è tutto merito mio — dice sinceramente il giocatore dimostrando ancora una volta la propria onestà e serietà di uomo —. In squadra si è giocato tutti bene».

Effettivamente i problemi per la Juventus incominciavano da centrocampo in su, contro il Genoa, è difficile giocare, in attacco — spiega Gentile —. Per merito degli avversari, non per demerito nostro. I rossoblù si chiudevano bene, ci aggredivano nella loro metà campo impedendoci di fare gioco. E poi sono prontissimi a partire in contropiede. In difesa, invece, le cose sono andate bene per tutti. In particolare ci tengo a sottolineare la magnifica partita di Brio. E' stato veramente formidabile».

Diciamo pure, lasciando da parte la modestia, che è stato il trio Brio-Gentile-Cabrini a essere formidabile. I giocatori genoani si sono sempre inesorabilmente trovati di fronte avversari che non si sono concessi neppure un'ombra di distrazione. «Brio, mi scusate se insisto, sta diventando un protagonista — *insiste Gentile* —. All'inizio ha avuto qualche difficoltà perché, quando arriva nella Juventus, si pretende subito che dia il massimo. Adesso che il pubblico lo incoraggia, lui si sente più sicuro e dimostra finalmente quello che effettivamente vale».

E torniamo a Gentile il cui ritorno a livelli di eccellenza, se è fatto sicuramente importantissimo per la Juventus, è addirittura trionfo per la nazionale Bearzot che non può certamente permettersi il lusso di fare a meno di uno dei suoi uomini più forti. Appunto quanto è temuto in occasione alcune prestazioni proprio felici del numero 2 bianconero. «Sì — *conferma il giocatore.* — Ci sono state due o tre partite che non ho azzeccato. Niente di grave, sono cose che capitano, nell'arco di un campionato. L'importante è saper si riportare al più presto sui livelli normali».

Già, perché anche la Juve ha bisogno di tutti i suoi campioni per sperare di vincere la volata finale contro la Fiorentina. «Infatti adesso è importante che questa buona forma riesca a mantenerla — *spiega Gentile* —. D'ora in avanti tutte le partite sono determinanti e bisogna rendere sempre tutti al massimo se non si vogliono commettere passi falsi e rischiare di farci riprendere dalla Fiorentina».

Un'eventualità che sembra comunque piuttosto remota perché se è vero che la Juve ieri ha faticato molto per ragione di Genoa sull'orlo della serie B, è vero che il gol è venuto in maniera fortunosa, è anche vero che si sono avvicinati al massimo o quasi della loro forma giocatori come lo stesso Gentile, Brio, Scirea, Cabrini e altri sulle cui doti non sembra più lecito avere dubbi e che garantiscono a dei bre brutti clienti per chiunque. Pecci, Bertoni e Antognoni compresi.

Giorgio Destefanis

Con quel sette le vitt della Juven ta un'auton sblo di una par incanalata «morto» del co-mitraglia to s'è incep anche del ha fatto le affrontato tezza la pr Simoni, in ni infortuna Infatti Bri Boito, due

Sembrav suicida, v stretto la J (e solta caldo prim minuti, cio to in cui il un «flipper dal sinistro stro Car testa di rando la tr spalle ma subir aveva impe prio con smarcato di Briaschi Vandereyc to tu per tirandogli revole posi

La Juven grazia due adesso comando un pu Fiorentina Antognoni fatica. C grande. Tr coneri dice giatoi, che tutto il ri appariva p ritmo blan mento elementi.

Claudio Sala senza

Il Comunale è sempre stato il suo scenario più congeniale, non c'è neppur bisogno di spiegare il perché. E al Comunale avrebbe voluto fare da protagonista, in passato, quella che quasi sicuramente sarebbe stata la sua ultima comparsa sulle scene torinesi. Invece, Claudio Sala non è stato fortunato: il suo allenatore ha infatti deciso di mandarlo in campo quando non mancavano che quattordici minuti al termine della partita e, colmo della sfortuna, quello che i tifosi granata avevano osannato come il «poeta» se n'è dovuto andare avvilito e addirittura zoppicante per un infortunio rimediato proprio in quella breve parentesi della partita.

Il tempo per fare due corse di riscaldamento, un paio di fughe lungo le fasce in cerca del traversone utile a propiziare l'agognato pareggio, qualche «dribbling» salutario utile a sollecitare fantasia e sogni dei numerosi tifosi genoani, quindi l'impatto con Brady che l'avrebbe praticamente tolto per i minuti resi dui e forse (anche se i genoani a sentire questo argomento si danno a comprensibili scongiuri) per l'importante gara di domenica con la Fiorentina.

A spazzare ogni dubbio circa l'intenzionalità dell'intervento effettuato da centrocampista bianconero, ha immediatamente provveduto lo stesso Sala. «Si è trattato di contrasto normale, quale io sono arrivato attimo di ritardo facendone troppe le spese. Brady non c'entra».

Le pagelle della JUVENTUS	STAMPA SERA	Tuttosport	Il Giornale	Corriere dello Sport
ZOFF	6,5	s.v.	s.v.	6,5
GENTILE	7	7	7	7
CABRINI	6,5	6,5	6,5	6
FURINO	6	6,5	6	6
(BONINI)	6	6,5	6	
BRIO	7,5	7,5	–	7
SCIREA	6,5	7		6,5
MAROCCHINO		6	5,5	6
(OSTI)	s.v.	s.v.	s.v.	s.v.
TARDELLI	6,5	6,5	6,5	6
GALDERISI	7	7	7,5	6
BRADY	5,5	6	6	6
VIRDIS		6	6	6,5
Arbitro: CIULLI	6	5	7	6,5

vera Juventus rta o allarme?

... di ieri sono ...rie consecutive ...us ma c'è volu... ...cte rocambole... ...care il risultato ...ita che pareva ... sul binario ...o 0-0. Se l'attac... del campiona... ...pato, il merito è Genoa che ... ...parricate ma ha ...on spregiudica... ...ma della classe. ...ssenza di Iachi... ...to, ha schierato ...aschi, Russo ... ...unte e mezza. ... una tattica ...eversa ha co... ...iventus a sudare ...nto per il primo ...averile) per ... ...sino al momen... ...pallone, come in ...». ... rimbalzato ... di Brio, al sini... ...nine Gentile, al... Faccenda, sfio... ...aversa e finendo ...di Martina. Pri... ... il gol, il Genoa ...egnato Zoff pro... Faccenda che, ...a una deviazione ... bel lancio di ...xen, s'era trova... ...u ... il portiere, ...addosso da favo... ...zione.

...tus, dunque, rin... ... volte Faccenda ...e ancora sola al ...della classifica, ...nto in più della ...che ha ritrovato ...ed ha piegato, a ...esena ... Casa... ...apattoni e i bian... ...vano, negli spo... contava soprat... ...ultato. Nessuno ...reoccupato ... il ...do ... l'appanna... ...usato ... alcuni ...Dopo la tiratissi... ma serie utile (dodici giornate senza sconfitte) ... anche comprensibile che la squadra possa incappare in un pomeriggio di ... ve... ..., ... è necessario ritrovare al più presto la concentrazione per evitare qualche spiacevole sorpresa. Ieri ... fortuna ha dato una mano ai più forti, ma in questo lungo sprint-scudetto ci vuole una buona riserva d'energie psicofisiche: un passo falso può diventare compromettente.

Brady ha accusato, probabilmente, ... clima ed ha traccheggiato ... centrocampo ... acuti, così come Virdis, ... parte un paio ... spunti validi, non ha brillato. ... Marocchino, che s'era spremuto nel primo tempo con poderosi allunghi e con cross ... sempre sfruttati a dovere dai compagni, alla distanza ... calato vistosamente. Tardelli, che accu... ... po' ... sciatalgia, s'è dato da fare ma gli è mancata un pizzico ... lucidità negli ultimi metri mentre Furino, che s'è prodotto una distorsione alla caviglia destra che ne ha limitato il rendimento, ... dovuto cedere il posto, dopo l'intervallo, a Bonini il cui apporto non è andato al di là della sufficienza.

Discreti Scirea e Cabrini mentre Zoff, nell'unica ve... situazione di pericolo, era piazzatissimo. ... piaciuto molto Brio che ... a vista d'occhio: ha acquistato autorità in difesa e diventa un'arma in più in attacco non solo sui corner e le punizioni. Quasi sullo stesso livello ... Brio ha giocato Claudio Gentile che ha concesso un pallone a Briaschi, annullando l'insidiosa punta genoana. Per ultimo abbiamo lasciato Galderisi. Il mini-bomber aveva alle costole Testoni, ... dei marcatori più efficaci di questo torneo. In mancanza ... spazi Galderisi ... usato il «dribbling» ... anche la testa, servendo intelligentemente i compagni e dimostrando ... essere anche altruista. Quando il Genoa si è sbilanciato in avanti alla ricerca del pareggio, Galderisi è venuto fuori di prepotenza e ha deliziato l'annoiato pubblico (circa 40 mila spettatori) con numeri di classe.

Poiché il rientro di Bettega continua a slittare, è sulla freschezza di Galderisi che la Juventus deve far leva nelle prossime due trasferte consecutive di Bolo... e Firenze dove i bianconeri cercheranno di amministrare ... vantaggio e si giocheranno una fetta di scudetto. Ma ci vorrà la «ve... Juventus, quella del derby e di Roma, per intenderci.

Bruno Bernardi

IL TIFOSO BIANCONERO

Destino segnato il 20° è nostro

Juventini, fratelli, popoli mio: ... ... vuole, come dicevano gli antichi crociati in vista ... Gerusalemme. Dio lo vuole, ripetiamo ... noi, ... vista — più modestamente — del ventesimo scudetto. Ieri ... stata una giornata balorda, ... quelle in ...i quasi ... va male, con la preoccupazione che i marpioni in veste blu-rossa, ... già ci suonarono ... Genova, ripetessero ... ... scherzo a Torino. La prolifica Signora è rimasta ... ... ma gli avversari ... fatto harakiri, visto ... non ci riuscivano Virdis ... compagni, spedendo ... pallone nella loro porta. ... ... ciò? Dovevamo ... piangere, compatirli e ... ... un autogol per restituire il piacere? Ricordiamo semplicemente un fatto: ... quell'autogol è giunto dopo ... tempestare, dopo continuo ... giare, ... un'area assiepata da una ... di persone. L'autogol, in questi casi, ... facile che arrivi ... premi la squadra che chiude il nemico in casa sua.

... questo, i genoani recriminano, ma ... ... dicia... ... «non ... curar ... lor, ma guarda e passa». Verso ... Dante che chiaramente ... al bravo calciatore, il quale prima guarda e poi passa (la palla, beninteso).

«Quelli là» ... hanno buscate ... Napoli. ... situazione si fa preoccupante anche per noi; ... ... mica finiremo ... ... privandoci del piacere ... suonargliele nei derby? ... il colmo, l'anno prossimo saremo già ... della ... ... menargliele al Milan!

Il ... bianconero

fortuna: come può esser triste Torino...

Proponiamo al genoano una tesi provocatoria: ... soltanto Sala non ... fatto fuori la Juve ma è stata la Juve a... disfarsi di ... *«I bianconeri hanno trovato quel gol che ... bastato ad assicurare loro la vittoria. Noi la battuta d'arresto l'avevamo messa in preventivo, ci spiace soltanto averla subita in circostanze come queste perché un punto per il Genoa non avrebbe sicuramente rappresentato ... scandalo»*. Inter, Juventus e Fiorentina, ... tremendo «tour ... force» dei rossoblù sta per concludersi: un punto coi nerazzurri, nessuno a Torino, quanti con la Fiorentina?

«Grazie anche alla... complicità delle nostre rivali ... finale di stagione ... si sta mettendo troppo male. Naturalmente dovremo stare attenti, strappando magari qualcosa fin da domenica alla squadra di De Sisti che arriverà ... Marassi con grosse aspirazioni. Se dovesse perdere, infatti, sarebbe costretta con ogni probabilità a salutare la Juve».

Sul futuro rossoblù. Sala ... quindi moderatamente ottimista. *«Abbiamo i mezzi per farcela, l'abbiamo dimostrato tante volte, l'ultima ... quali proprio ... Torino»*.

... se ne va così, con questa ennesima dichiarazione di fiducia nella propria squadra. Zoppica fortemente, l'espressione è sofferente. Ma ... dovremmo sbagliare affermando che ... dispiacere più grosso è stato quello di non ... potuto tirare l'ultimo sgambetto alla Juve...

Piercarlo ...

Le pagelle del GENOA	ST SE	Arrigoni	...	Gazzetta Sport
MARTINA	6	7	6,5	7
ROMANO	5,5	5,5	6,5	6
TESTONI	6	6,5	...	...
CORTI	6	6,5	6	6,5
ONOFRI	6	6,5	6,5	6
GENTILE	6	6	...	6
WANDEREYCKEN	6,5	7	6,5	7
FACCENDA	...	6,5	6	...
RUSSO	...	...	...	...
(SIMONETTA)	s.v.	6	s.v.	s.v.
BOITO	6	5,5	5,5	5
(SALA)	...	s.v.	–	s.v.
BRIASCHI	5,5	...	5,5	6,5
Arbitro: CIULLI	6	5	7	6,5

ECONOMICI

19 Vendita alloggi

A.A. CAIRE trasferimento vendesi a 65 milioni libero costruzione 1975 piano alto ampia entrata salone 2 camere cucina [illegible] rifinitissimo in Cascine Vica. L'istituto 517.591.

A.A. FIDALCASE B libero presso c. Grosseto 2 camere tinello cucinino servizi 3° piano 65 milioni tel. 503.346.

A.A. LIBERO camera cucina E via S. Paolo (corso Peschiera - piazza Sabotino) 24 milioni 500 mila. L'istituto 517.591.

A.A. [illegible] piazza [illegible] ottimo [illegible] panoramico 33 milioni 500 mila. L[illegible]7.591.

A.A. LIBERO soggi[illegible] [illegible] cucina costruzione 1961 75 milioni Sestino Torinese. L'istituto 517.591.

A. AFFARE [illegible] corso Francia (corso Montecucco) [illegible] luminoso 2 camere [illegible] servizi cantina dilazioni. Tel. 857.516 - 657.160.

A. [illegible] signorilissimo ampio [illegible] Dante ingresso 2 [illegible] tinello cucinino servizi terrazzo mq [illegible] ascensore privato ampie dilazioni. Tel. 657.160.

A. AFFARE libero via Principessa [illegible] lu[illegible] tinello cucinino servizi cantina L. [illegible] milioni [illegible]. Tel. 657.516.

A. AFFARE [illegible] piazza [illegible] (via Vandalino) ampio 2 camere [illegible] nino servizi ampie dilazioni. Tel. 657.160.

A. [illegible] libero via Ceva ampio salone 2 [illegible] servizi L. 55 milioni ampie dilazioni. Tel. 657.516 - 657.160.

A. AFFARE libero adiacente via [illegible] attiguo luminoso recente signorile 2 camere [illegible] lo [illegible] servizi box ampie dilazioni. Tel. 650.7063 - 650.7784.

A. AFFARE [illegible] corso [illegible] ampio lumi[illegible] 2 camere cucina [illegible] lavanderia L. [illegible] milioni ampie dilazioni. Tel. 657.160 - 657.516.

A. [illegible] Vittorio [illegible] fronte Valentino signorilissimo [illegible] 5 camere cucina ampia lavanderia tripli [illegible] vizi box più 2 posti auto ottime rifiniture. Tel. 657.516 - 657.160.

A. [illegible] recentissimo [illegible] [illegible] salone [illegible] tinello [illegible] pi servizi cantina box giardino condominiale ampie dilazioni. Tel. 657.160.

A. AFFARE signorilissimo superattico libero [illegible] 200 [illegible] via [illegible] (angolo via Ventimiglia) doppi ingressi saloncino 2 [illegible] cucina servizi ampie dilazioni. Tel. 657.160 - 657.516.

A. [illegible] nel complesso residenziale «La Fronde» [illegible] 5di vende ultimi signorili [illegible] in palazzina a schiera con giar[illegible] privati e [illegible] Parco condominiale di [illegible] mq campo golf autogestito scuole elementari e [illegible] adiacenti. Prezzi [illegible] concorrenziali mutuo e facilitazioni di pagamento. Per informazioni e visite telefonare 932.528.

A. [illegible] libero [illegible] Agnelli piano alto luminoso saloncino due camere cucinotta servizi posto auto mutuo. Tel. 599.897.

FIUMI libero corso Belgio ampie due ca[illegible] cucina bagno ingresso 44 milioni 500 mila dilazionabili. Tel. 501.970.

A. LIBERO corso Regina - corso Tassoni, ingresso camera cucina bagno, balcone cantina, bella casa, termo centrale, 35 milioni, Failla & [illegible] 742.874.

A. [illegible]
zona Pozzo Strada, termo centrale, [illegible] ingresso camera tinello [illegible] bagno 2 balconi cantina, mq 50, L. 42 milioni 500 mila. Failla & Bertinetto 742.874.

MONOCAMERA libero centralissima con bagno completo e cameretta. Rimessa a nuovo, 20. milioni. Failla & Bertinetto 742.874.

A. S. PAOLO ingresso E camera tinello cucinino bagno. Affare 39 milioni. Failla & Bertinetto 742.874.

A. BERGI vende libero recente signorile salone due camere tinello cucinino ingresso bagno prezzo ottimo dilazioni, tel. 530.801.

A. BERGI vende libero recente M. Campagna panoramico due camere tinello cucinino ingresso bagno dilazioni. Tel. 530.801.

A. BERGI vende libero adiacente piazza Castello camera cameretta tinello cucinino ingresso bagno mansarda. [illegible]

ADIACENTE corso U. Sovietica [illegible] libero 2 camere cucina bagno vendo dilazionando Centraledile, tel. 530.[illegible]

ADIACENTE [illegible] Gorizia liberabile camera cucina bagno termo occasione 29 milioni 500 mila dilazionabili. Centraledile [illegible] [illegible] via San Donato libero [illegible] cucina bagno 29 [illegible] dilazionabili vende Centraledile, tel. 530.163.

AFFARE Pianezza 3 camere cucina box e ca[illegible] tinello [illegible] casa dilazioni mutuo vendo V. & V. tel. 967.3153.

AFFARE Utip 518.986 vende via Cibrario alloggio mansardato 3 camere cucina ingresso bagno ascensore 47 milioni 900 mila.

ATRASCA libero centrale in nuova palazzina 2 camere cucina servizi L. 60 milioni resto 7 milioni mutuo. Mediocasa [illegible].

ALLOGGIO libero [illegible] luminoso, [illegible] Arduino (via Tunisi): 2 camere tinello cucinino bagno vendesi. Furbano, [illegible].

ALLOGGIO signorile in villa condominiale libero 5 vani box giardino Bart vende direttamente ippodromo trotto. Tel. 347.1219.

ALLOGGIO signorile panoramico piano alto, corso Peschiera: 2 camere cucina bagno volendo box vendesi. Furbatto, 544.565.

[illegible] lire 500 mila al mq in palazzina a 18 km da Rivoli composti di 2 camere cucina ingresso bagno garage privato. Gabetti vende 958.9483.

BARRIERA di Milano libero piano alto saloncino camera tinello cucinino servizi L. 90 milioni Pram tel. 584.019.

BENASCO Fornaci, via Venezia, libero 2 camere cucinotta bagno, termoascensore 49 milioni. Failla & Bertinetto 742.874.

BRUINO libero recentissimo saloncino 2 camere cucina doppi servizi ampio box giardino vende Serim Rivoli tel. 958.7285.

CARMAGNOLA libero ampio 2 camere tinello cucinino servizio ingresso termo ascensore L. 41 milioni Expocasa tel. 505.208.

CASABIANCA libero barriera di Milano ampio tre camere cucina servizio piano alto L. 38 milioni. Tel. 535.535.

[illegible] libero adiacente largo Sempione [illegible] [illegible] cucina servizi ter[illegible] 35 milioni. Tel. 531.008.

[illegible] libero [illegible] zona Vanchiglia [illegible] cucina servizi [illegible] milioni forti dilazioni. Tel. 531.310.

CASABIANCA libero signorile zona Maratton [illegible] camere [illegible] cucinino servizi posto auto L. 70 milioni. Tel. 535.535.

[illegible] libera via S. Secondo monocamera 18 milioni stesso piano camera cucina servizi [illegible] milioni. Tel. 531.310.

CASABIANCA [illegible] subito via Nizza (Lingotto) camera tinello servizio 21 milioni forti [illegible]. [illegible] 531.310.

CASABIANCA 531.310 libero [illegible] Cesare Pavese camera tinello cucinino [illegible] [illegible] milioni resto 19 milioni mutuo al 17%.

[illegible] 531.310 [illegible] [illegible] stabile casa [illegible] camera tinello cucinino e [illegible] tinello cucinino da 33 milioni.

[illegible] A 839.8444 [illegible] (Nizza) alloggio libero settembre [illegible] signorile recente [illegible] tinello cucinotta servizi cantina 2 ripostigli 64 milioni dilazionabili.

[illegible] [illegible] 839.8444 [illegible] (To) libero [illegible] camera tinello cucinino [illegible] bilngressi 2 cantine 2 ripostigli.

[illegible] B 839.8444 Cascine Vica (To) libero [illegible] camera cucinotta servizi cantina terrazzo mq 100, 61 milioni.

CASALEGNO B 839.8444 Samsina (To) recente mq 85 2 camere tinello cucinino servizi cantina box auto, 55 milioni.

CASALEGNO Z 839.8444 via Ibra Barriera Milano frazionamo monocamere con angolo cottura e servizio da 10 milioni.

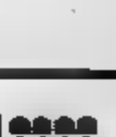

CASAMERCATO A 650.3805 libero c. Vittorio alloggio signorile composto da salone camera cucina e servizi. E' dotato di portineria ed è anche adatto ad uso ufficio.

CASAMERCATO A vende libero zona semiperiferica 2 camere, cucina, servizi. Affare, mutuo dilazioni. Telefonare 650.3805.

CASAMERCATO B 650.3805 liberi 1-2-3 camere, tinello, casa semirecente quasi centrale. Possibilità di dilazioni.

CASAMERCATO C 650.3805 libero via Foroni Barriera Milano 4 camere cucina servizi L. 69 milioni dilazionabili.

CASAMERCATO C 650.3805 libero via San adiacenza p. Adriano ristrutturato 2 camere cucinotto bagno L. 66 milioni dilazionabili.

CASAMERCATO C 650.3805 libero Gassino via S. Martino 4 camere cucina servizi prezzo molto interessante.

CASAMERCATO D [illegible] Collegno [illegible] Villa Cristina 3 camere [illegible] L. [illegible] milioni dilazionabili.

CASAMERCATO [illegible] libero Grugliasco totalmente ristrutturato [illegible] cucina servizi L. 25 milioni.

CASAMERCATO D 650.3805 libero via Morgantevo S. Paolo ristrutturato 2 camere tinello cucinino servizi. Dilazioni.

CASAMERCATO D 650.3805 libero corso Agnelli signorile salone camera tinello cucinino servizi.

[illegible] [illegible] c. Cairoli prestigiosa collina signorile 2 camere cucina [illegible] mq circa dilazioni permute.

CASAMERCATO D 650.3805 [illegible] via Orsini Pozzo Strada E camere tinello cucinino servizi dilazioni permute.

[illegible] E 650.3805 libero Moncalieri La [illegible] camera tinello cucinino servizi. Facilitazioni di pagamento.

[illegible] E 650.3805 libero c. G. Cesare ristrutturato [illegible] tinello cucinino servizi dilazioni.

CASAMERCATO E 650.3805 libero Piossasco via Grossi recente signorile 2 camere tinello cucinino servizi [illegible] 2 auto.

[illegible] E 650.3805 libero via Mar Lingotto signorile piano [illegible] cucina servizi dilazioni permute.

[illegible] E [illegible] via Vagli 3 camere [illegible] servizi posto auto L. 29 milioni dilazionabili.

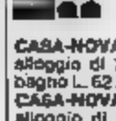

CASAMERCATO Z [illegible] in c. Caroli (precollina) alloggio signorile molto ampio composto da ingresso 2 [illegible] re cucina servizi possibilità mutuo.

CASA-NOVA [illegible] Trapani alloggio di 2 [illegible] tinello angolo cottura bagno L. 62 milioni. Tel. 337.634.

CASA-NOVA libero [illegible] Traiano alloggio di camera tinello cucinino bagno. Sufficienti 20 milioni. Tel. [illegible].

CASA-NOVA [illegible] alloggio Cascina [illegible] di 2 camere tinello cucinino bagno [illegible] terrazzo L. 59 milioni. Tel. 386.918.

CASA-NOVA vero affare alloggio liberabile di 2 camere tinello cucinino bagno, solo L. 20 milioni più mutuo. Tel. 337.634.

[illegible] Torinese recente costruzione 3 c[illegible] tello cucinino servizi [illegible] locato L. 65 milioni immobiliare S. Rita 745.682.

CENTRALISSIMO via Cavour libero soggior[illegible] [illegible] servizi. Centro Vendite Immobiliari, tel. 383.570.

CENTRALISSIMO via Lagrange libero subito mq 70 riscaldamento centrale 73 milioni. Telefonare 335.9760.

CENTRO vero affare 2 camere cucina servizi esterni ben tenuto L. 14 milioni minimo contante 4 milioni Pram tel. 584.019.

CENTROCASA 513.831 via Spontini libero 2 camere tinello bagno, 59 milioni [illegible] [illegible] più 20[illegible] mutuo.

CENTROCASA 513.831 corso Moncucco 20 appartamenti signorili luminosi 2 3 4 camere cucina bagni da 71 milioni a [illegible] milioni 700 mila [illegible] mutuo San Paolo e dilazioni.

CENTROCASA [illegible] [illegible] [illegible] Belgio stabile d'epoca terzo ascensore 2 camere cucina ingresso bagno 64 milioni 200 mila.

CENTROCASA 513.831 corso Belgio 96 appartamenti signorili 2-3-4 camere cucina ingresso bagno termo ascensore, facilitazioni.

CONSULEDILE 533.322 vende in stabile signorile corso Tassoni 2 camere cucina ingresso bagno 47 milioni dilazioni.

CORSO Traiano via Duino vendesi libero ampio camera tinello cucinotto bagno terzo ascensore Elite Case tel. 505.533.

CROCETTA libero mansardato soggiorno camera cucinotto servizi ricaldamento ristrutturato. C.V.I., tel. 383.570.

CROCETTA libero signorile ingresso saloncino 2 camere cucina doppi servizi L. 150 milioni dilazioni Pram tel. 584.019.

EBIM
libero adiacenze corso Cosenza: soggiorno 2 camere cucina servizi box. Dilazioni. Telefonare 512.012.

EBIM
[illegible] corso Gabetti luminoso ampio 2 camere cucina servizio in stabile d'epoca. [illegible] [illegible]. Telefonare 512.012.

[illegible] [illegible] libero via Giolitti signorile [illegible] lolino 2 [illegible] cucinotta bagno mq 107 più mq 70 di terrazzo L. 140 milioni. Telefonare 505.208.

EXPOCASE C libero Centro Europa saloncino 3 camere cucina biservizi termo ascensore box auto mq 117 L. 125 milioni. Telefonare 504.263.

FAILLA & BERTINETTO 742.874, corso Francia - via Savona, ingresso 2 camere cucina 2 servizi (mq 60) affare 48 milioni.

FAILLA & BERTINETTO 742.874, mansarda libera arredata, via della Rocca - via Maria Vittoria, casa con ascensore, 15 milioni.

FAILLA & BERTINETTO 742.874, in via Sacchi (corso Sommeiller) piano alto, termo ascensore, camera cucina servizi 10 milioni [illegible] più 16 milioni dilazionabili.

FAILLA & BERTINETTO 742.874, libero Mirafiori (via [illegible] Vigilanti) recente, ingresso camera tinello cucinino bagno 46 milioni.

FAILLA & BERTINETTO 742.874, libero Parella (via G[illegible]) signorile soggiorno 2 [illegible] mera tinello cucinino servizi (120 mq).

FAILLA [illegible] 742.874, alloggetto libero Molinette-Cto, ingresso camera tinello cucinino servizio balcone cantina. Prezzo af[illegible] 28 [illegible] 500 mila.

FAILLA & BERTINETTO 742.874 via [illegible] (B. Lanzo) ingresso E camere tinello cucinino bagno (mq 95) L. [illegible] milioni 500 mila.

FAILLA & BERTINETTO 742.874 Campidoglio-p. Risorgimento, [illegible] cucinino bagno (mq 50) L. 32.500.000.

FAILLA & BERTINETTO 742.874, [illegible] Cro[illegible] adiacenze corso [illegible] Umberto, completamente ristrutturato, camera cucina bagno balcone cantina 33 milioni 500 mila.

[illegible] & BERTINETTO 742.874 [illegible] Molinette - corso Spezia, mq 70, ingresso 2 ca[illegible] [illegible] bagno cantina, 54 milioni.

GENERALI E [illegible] libero Centro Europa prestigioso [illegible] partamento [illegible] [illegible] soggiorno E [illegible] cucina biservizi 2 ripostigli ingresso [illegible] mq [illegible], box. 138 milioni dilazionabili.

GENERALI 380.673 libero adiacenze [illegible] Nizza soggiorno camera cucina servizi [illegible] cantina. Mq 75, 66 milioni.

[illegible] 380.673 libero S. [illegible] camera tinello cucinino ser[illegible] ingresso cantina. [illegible] milioni dilazionabili.

GRIMALDI adiacenze corso Francia (Pozzo Strada) ottimo attiguo una camera tinello cucinino servizi [illegible]. Tel. [illegible].

[illegible] adiacenze [illegible] [illegible] [illegible] ristrutturato salone E camere cucina servizi mansarda box giardino. T[illegible].

[illegible] [illegible] via Po 2 camere cuci[illegible] [illegible] servizi ampia r[illegible] ottimo investimento L. 14 milioni. Tel. [illegible].

GRIMALDI attico prestigioso libero via XX Settembre salone 3 camere cucina 2 servizi ampio terrazzo ogni comfort. Tel. 505.021.

GRIMALDI Borgo Vittoria recente una camera tinello cucinino servizi ben tenuto ottimo investimento dilazioni. Tel. 505.921.

GRIMALDI Collegno ad[illegible] corso Francia libero recente 2 camere tinello cucinino servizi ampia metratura. Tel. 505.921.

GRIMALDI corso Massimo prestigioso libero recente piano alto salone 5 camere cucina 4 servizi box auto. Tel. 505.921.

LABEO libera Statuto monocamera uso piedà-terra servizi termo centrale piano rialzato 12[illegible] dilazionabili. [illegible].

LABEO libero Belnasco presso Circonvallazione recente ampio E camere tinello servizi piano alto 93 milioni. [illegible]. 748.222.

LABEO libero corso Palermo [illegible] 3 camere cucina abitabile ampia metratura 45 milioni dilazionabili. Tel. [illegible]

[illegible] libero [illegible] (corso Francia) a[illegible] tinello cucinino servizi [illegible] centrale tutti comforts 43 milioni. Tel. 746.222.

LABEO [illegible] [illegible] [illegible] recente 2 [illegible] cucina bagno piano [illegible] termoascensore ottimo investimento. Tel. 746.222.

[illegible] l' rustico centro paese E vani da ristrut[illegible]. Agevolazioni. Sanpaolo, tel. 503.200 - [illegible]

LIBERI [illegible] [illegible] Traiano in [illegible] con gi[illegible] condominiale 2 alloggi abbinabili di mq 100 e [illegible] circa possibilità box e mutuo. Tel. [illegible]

[illegible] Mirafiori Sud stanza [illegible] [illegible] nello 2 camere cucina [illegible] L. 36 milioni sufficiente 40%. Sanpaolo, tel. [illegible]

LIBERI 1-2-3 camere cucina servizi case abbastanza [illegible] centrali, [illegible] prezzo dilazioni. Casamercato 650.38.05.

LIBERO adiacente piazza Statuto [illegible] camera cucinotta servizi termo ascensore ri[illegible]. C.V.I., tel. 383.570.

LIBERO adiacente corso Marconi 2 sa[illegible] cucina ottimo stato in casa decorosa 28 milioni vero affare. Athena, tel. 665.307.

LIBERO [illegible] Milano in palazzina 3 vani termo centrale richiesta 69 milioni sufficiente 40%. Sanpaolo, tel. 503.200.

LIBERO borgo Aurora adiacente corso Giulio Cesare, saloncino 2 camere [illegible] bagno esaminii parziale permuta. [illegible] 548.426.

LIBERO corso Rosselli camera cucina servizi ri[illegible]uttu[illegible]. [illegible] [illegible] immobiliari, [illegible] 383.570.

[illegible] Lucento, [illegible] Svizzera, [illegible] cucina, ingresso, [illegible] interni, [illegible] milioni dilazioni. Sanpaolo, tel [illegible].

LIBERO presso largo Toscana ottimo camera tinello cucinino ingresso ripostiglio. Rate senza interessi. Sanpaolo 505.000.

[illegible] [illegible] Rita [illegible] soggiorno [illegible] camere cucinotta [illegible] piano [illegible] termo ascensore. C.V.I., tel. [illegible].

[illegible] Santa Rita camera tinello cucinino servizi termo [illegible]. Centro Vendite immobiliari, tel. 383.570.

LIBERO stabile signorile [illegible] piazza Rivoli spazioso E camere [illegible] cucinino bagno. Consuledile 533.322.

LIBERO Vanchiglia via Artisti 2 camere [illegible] na servizi [illegible] mansardato richiesta 40 [illegible] lioni. Sanpaolo, tel. 503.200.

LIBERO via [illegible]oller 30 tenuto bagno ascensore 2 camere cucina Lux [illegible] Telefonare 546.476.

LIBERO via Canova 29 E camere cucina bagni ripostiglio 4° piano L. [illegible] milioni vende Lux Case tel. 546.476.

[illegible] via C[illegible] [illegible] cucina [illegible] terno 2 anie 33 milioni [illegible] [illegible] Torino 2000. Tel. [illegible].

LIBERO via Fabrizi [illegible] [illegible] ingresso camera tinello cucinino servizi termo [illegible] le Torino 2000. Tel. 545.062.

LIBERO via San Donato due camere tinello cucinino servizi L. 34 milioni. Centro Vendite [illegible] tel. 383.570.

LUSSUOSO [illegible] Mirabilo appartamento libero mansardato mq 140 salone camera servizi. C.V.I., tel. 383.570.

MANSARDE libere corso Vittorio stessa casa arredate terzo centrale ascensore prezzi da L. 13 milioni Pram tel. 584.019 594.633.

MANSARDINA precollinare con[illegible] Gabetti completamente ristrutturata servizi interni 18 milioni. Tel. 518.807.

MONOCAMERA mansardata libera zona corso G. Ferraris - corso Vittorio, con angolo cottura e bagno 28 milioni. Failla & Bertinetto 742.874.

NICHELINO spazioso ingresso 2 camere tinello cucinino terno centrale ascensore L. 50 milioni Pram tel. 584.019.

NICHELINO via Juvara vendo alloggio libero [illegible] sig[illegible] E [illegible] tinello cucinino servizi L. 68 milioni. Tel. 350.277.

[illegible] libero zona centrale camera tinello cucinino bagno 37 milioni 200 mila [illegible] bili vende Serim Rivoli tel. 958.7285.

OFFERTA eccezionale libero signorile vista collina ingresso saloncino camera letto cucina bagno balconi tel. 386.635.

PIOBESASCO libero recente 2 camere tinello cucinino servizi posizione comoda mutuo dilazioni Galotto 468.972 - 489.769.

PRECOLLINA in villa bifamiliare libero soggiorno due camere tinello cucinino servizi box giardino. C.V.I., tel. 383.570.

S. MAURO impresa vende alloggi in costruzione di diverse metrature. Possibilità di mutuo. Tel. 822.1071 ore ufficio.

SE desiderate investire in modo intelligente L. 15.000.000
e potete pagare mensilmente 215 mila lire per il mutuo fondiario S. Paolo potete acquistare un appartamento composto da ingresso, 3 camere, cucinino, bagno, terrazzo e cantina; la casa è nel centro di Volpiano, a 2 [illegible] da Torino, è recente, decorosa e dotata di ogni confort; l'appartamento che vi offriamo è ora occupato, ma se lo acquistate per investimento [illegible] sicuramente il miglior affare della vostra vita. Telefonare per informazioni al 547.119 - 537.478 anche il sabato.

SETTIMO confine Barca libero in [illegible] recente due camere salone cucina due servizi box. Per informazioni Immobil-Car 510.317.

SIC c. Rosselli vicinanze Maurizianol libero 1 vano e servizi [illegible] piano rialzato [illegible] ufficio [illegible]. 320.425.

SIC [illegible] vicinanze Maurizianol [illegible] in stabile signorile [illegible] portineria saloncino 2 camere cucina bagno ampio ingresso al [illegible] 1°. Telefonare 320.425.

[illegible] 329.863 via Bibiana ultimi E alloggi di: ingresso 2 ca[illegible] cucina bagno 31 milioni terno centrale.

[illegible] B vende Nichelino (in via Torino) recente: 2 camere tinello cucinino ingresso bagno, L. 51 milioni. Telefonare 502.383.

TAIT C vende in [illegible] Racconigi: camera cucina ingresso bagno terno ascensore, L. 24 milioni 200 mila, locato. Tel. 502.383.

TAIT E vende libero a Nichelino: camera p[illegible] cucinino bagno, 4° piano, terno ascensore, 39 milioni 800 mila. Tel. 596.425.

UTIP
518.986 vende via Caraglio 53 adiacente via Monginevro stabile [illegible] 1-2 camere [illegible] cina bagno da [illegible] milioni [illegible] mila facilitando personale in loco.

UTIP
518.986 vende signorili zona S. [illegible] via [illegible] angolo via Saluzzo 83, 1-2-3-4 camere cucina bagno ascensore negozi magazzini box personale in loco.

UTIP 518.987 vende in stabile rinnovato via Chivasso 17, 2-3-4 camere cucina servizi da [illegible] milioni 900 [illegible] negozi [illegible] L. 27 milioni 500 mila, personale in loco.

UTIP
[illegible] lende adiacente Tesoriera corso Francia in stabile d'epoca salone 2 camere cucina bagno 125 milioni mano mutuo.

UTIP 531.186 vende libero via Tripoli grandioso alloggio composto da E camere tinello cucinino bagno 57 milioni.

UTIP 531.186 vende corso Potenza alloggio composto da camera tinello cucinino ingresso bagno 32 milioni 800 mila.

(continua)

Quanti km fai con le tue gomme?

La Berloni e l'Accorsi due vittorie che contano

Per la nona volta in questo campionato il Benetton ha perso per solo punto; in questa occasione è stata la Berloni a infliggere il dispiacere ai trevigiani, matematicamente condannati alla retrocessione in A2. I torinesi hanno così respinto l'estremo assalto di Billy al loro secondo posto; ai playoff, pertanto, Caglieris e compagni giocheranno le eventuali belle in casa con la sola eccezione della finalissima (nel caso che l'avversario sia la Scavolini).

Contro il Benetton i torinesi dovevano assorbire l'assenza di Campbell il cui ginocchio sinistro ha ceduto definitivamente per via del menisco. Ci sono riusciti con una partita grintosa, umile, ragionata, con Wansley e Caglieris in evidenza, con Sacchetti e Brumatti risolutori nei momenti decisivi. In più devono ringraziare che anche il Benetton ha giocato con... un solo americano dato che Boston è risultato praticamente nullo in campo.

«*Una iniezione di fiducia* — ha commentato Gianni Asti al termine della partita —. *Abbiamo assorbito bene l'assenza di Campbell. Bechini si è fatto valere, peccato un paio di errori nel finale, Manzin ha giocato benino*».

Intanto mercoledì dovrebbe arrivare il nuovo americano della Berloni. Si tratta di Don Ford, un'ala di 2,05, tagliato dai «pro» di Cleveland.

L'Accorsi, invece, ha sbrigato la pratica Pagnossin con qualche affanno; alla fine Menken e compagne hanno inanellato l'ennesima vittoria. Adesso le torinesi, che hanno chiuso anche questa seconda fase del campionato da autentiche dominatrici (otto punti di distacco da Zolu che è seconda) sono attese alla prova del fuoco dei playoff.

Nei quarti di finale l'Accorsi incontrerà un'avversaria che uscirà dagli spareggi di mercoledì (Ufo - Dietalat e Brescia e Pepper - Sisv e Montecatini). Tenuto conto che la Pepper (se vince) è sicuramente settima e che pertanto non potrà incontrare le torinesi, a Vergnano e compagne toccherà un'altra delle tre squadre impegnate negli spareggi, cioè Dietalat, Ufo e Sisv.

«*Si riparte da zero* — commenta Borlengo che è andato a Vicenza ad assistere a Zolu-Bloch — *I playoff sono implacabili e non consentono errori. Abbiamo il vantaggio di giocare tutte le eventuali belle davanti al nostro pubblico, grazie ai successi ottenuti fino ad oggi. Nei quarti potremmo incontrare l'Ufo, che ci ha battuto nella prima giornata di campionato. Con la Menken, forse, era ancora inserita perfettamente; con Schio abbiamo vinto senza problemi*».

Patrizia Zebellin

Il pallone elastico accorcia le ferie per pagare i debiti

Con notevole anticipo rispetto alla scorsa stagione, i campioni del pallone elastico hanno la loro riapparizione [illegible]. Il riposo invernale [illegible] riposo per così dire, perché [illegible] parte di [illegible] è [illegible] in palestra per non «arrugginire» troppo) si accorcia [illegible] di più se si pensa [illegible] partita dell'81, quella di [illegible] stagione, si giocò [illegible] 15 novembre. Una sosta quindi [illegible] quattro mesi, quando solo qualche anno fa le ul[illegible] chiudevano [illegible] il mese [illegible] e [illegible] fine di aprile [illegible] si riaprivano [illegible] porte degli sferisteri.

Ora [illegible] le [illegible] che per far fronte agli impegni finanziari (qualcuna [illegible] ai debiti) non hanno altra soluzione che anticipare [illegible] agonistica [illegible] giocatori qualche sacrificio in più (del resto compensati [illegible] quasi generale degli ingaggi).

[illegible] Capetta [illegible] di [illegible] le prime [illegible] organizzare [illegible] amichevole [illegible] tornei. Otto giorni [illegible] l'apertura [illegible] sferisterio di Santo Stefano con una gara tra Barocco e Bertola. Per la cronaca il successo è andato al capitano [illegible] di casa, [illegible] battuta [illegible] al ricaccio, [illegible] volte campione [illegible] su [illegible] distanza.

Ieri la gara si è ripetuta ad Alba per l'avvio della stagione del [illegible] e le [illegible] impressioni sul duo campione si sono ripetute. C'è tempo [illegible] per tutti di mettere a punto la preparazione, [illegible] il campionato prenderà il via solo il 23 maggio.

Anche gli [illegible] hanno già disputato qualche [illegible] di assaggio e il solo che ora si [illegible] lontano [illegible] è il set volte campione [illegible] Berruti. [illegible] di iniziare, [illegible] sua abitudine, l'attività agonistica e solo da pochi giorni ha ripreso ad allenarsi [illegible] la [illegible] allo sferisteriodi [illegible] Il capitano [illegible] Castelletto [illegible] giocherà in partita l'11 aprile, giorno di Pasqua, [illegible] ai propri tifosi, Rodolfo Rosso della Spec di Cengio.

Il Castelletto Molina, dove sono in corso i lavori di ampliamento delle gradinate in seguito all'[illegible] Berruti, l'inaugurazione del nuovo campo avverrà il 2 maggio con una gara contro Alcardi. Domenica prossima si giocherà a Santo [illegible], dove saranno di fronte Barlocco e Devia, e il Cengio, avversari Rosso e Bertola. Sono ancora gare amichevoli in [illegible] del [illegible] ufficiali: i primi [illegible] il 1 aprile.

Piero Galasco

A Vercelli rivincita dei mondiali

Da stamane spadisti di quattro nazioni impegnati nel Trofeo «Marcello Bertinetti»

VERCELLI — *Una notte di meritato riposo per gli spadisti di quattro nazioni (Urss, Svizzera, Ungheria e Italia), reduci dal torneo di Legnano, hanno risfoderato le armi per giostrare stamane a Vercelli nella quindicesima edizione del Trofeo «Marcello Bertinetti». Quasi rivincita dei mondiali, secondo le tradizioni di questo «quadrangolare» a squadre che vede opposte compagini ai primi tre posti in luglio a Clermont Ferrand, unitamente all'Italia allora classificatasi al quinto posto.*

Vi sono poi parecchi conti da saldare i protagonisti del Trofeo «Carroccio», quarta prova di Coppa Mondo, in l'ungherese Pap, sconvolgendo le previsioni, ha bruciato sul traguardo campioni famosi quali lo svizzero Giger, il tedesco Fischer e il sovietico Karagian.

Giger è all'insegnamento in patria, un po' deluso per la mancata replica del successo di Budapest, ma soddisfatto di aver nella classifica di Coppa ventenne milanese Angelo Mazzoni, campione europeo, il quale segnato il passo dopo il duplice trionfo di Parigi e di Londra.

Intanto oggi Mazzoni, ieri bloccato diciottesimo posto dal cecoslovacco Jurka e russo Khondogo, è passato al ruolo di capofila di una pattuglia di ragazzi d'avvenire, quali il riminese Manzi (il migliore degli italiani e Legnano, decimo), napoletano Cuomo, il bustocco Felli, il vercellese Falcone. C'è da sperare che il più esperto Bellone, febbricitante, possa entrare lizza stasera nella «serata gala» Civico, contrastare passo al formidabile quartetto iridato sovietico

Carlo Filogamo

Gobbato vince Il titolo piemontese

Si sono disputati palestra di Villa Glicini al Valentino i campionati regionali di fioretto che su lotto di partecipanti hanno visto la supremazia, secondo pronostici, giovane Dianel- Gobbato del Torino, ormai assurta a punta femminile

La ha prevalso nella finalissima sulla vercel- Cossa per 8-6;

GOODYEAR

Quanti km fai con le tue gomme?

Ecco domanda di grande attualità ed interesse che tutti gli automobilisti fanno prima di scegliere le gomme. Infatti oggi, con il livello di sofisticazione tecnologica raggiunto dall'automobile, si impone la scelta di pneumatici con superiori prestazioni di durata e di sicurezza.

La risposta Goodyear è Grand Prix S.

La risposta è Grand Prix S: l'unico radiale a lunga durata con una eccezionale tenuta anche dopo migliaia di km.

È la risposta Goodyear, la risposta del più grande costruttore

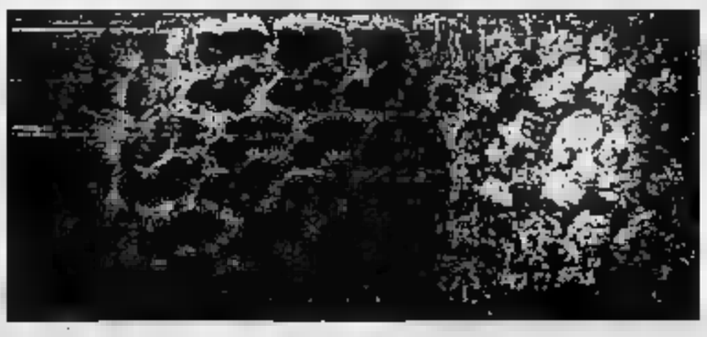

mondiale di pneumatici. Durata e tenuta: ecco sintesi perfetta realizzata dalla Goodyear con l'aiuto della tecnologia più avanzata.

Sicurezza nella lunga durata.

Nuovo disegno e speciale mescola esclusiva del battistrada, profilo più largo e più piatto con maggiori dimensioni dell'impronta a terra: sono queste le caratteristiche costruttive di alto livello tecnologico che fanno di Grand Prix pneumatico con prestazioni eccezionali.

Sicurezza nella lunga durata: il segreto della "formula" Grand Prix S.

Prova aquaplaning: sicuro bagnato, sicuro sempre.

In questo momento che la tecnica costruttiva si orienta verso automobili sempre più leggere; il ruolo del pneumatico diventa decisivo nel problema della sicurezza, soprattutto sul bagnato.

E Grand Prix S non teme il bagnato: è stato costruito per la massima sicurezza anche in questa evenienza.

Lo speciale disegno del battistrada, elaborato dal calcolatore, con larghe scanalature longitudinali e trasversali, garantisce la totale espulsione dell'acqua dalla superficie di contatto del pneumatico con la strada. Risultato: nessun effetto aquaplaning, quindi più sicurezza sul bagnato, anche alle alte velocità.

E se è sicuro sul bagnato, Grand Prix S è sicuro sempre. Anche dopo migliaia di chilometri.
E allora, quanti km fai con le tue gomme?

Grand Prix S fa di più. Con sicurezza.

EXTRAORDINARIA ESCORT

CONSUMAVA POCO. CONSUMA ANCORA MENO. DA OGGI CON ECONOMAX E 5ª MARCIA.

19,6 [redacted] per litro *Ford Escort, per farti risparmiare sempre più benzina, monta la 5ª [redacted] standard sul motore 1.6 [redacted] richiesta sul motore 1.3. Ma Ford Escort oggi fa di più: aumenta ancora questo risparmio nelle sue versioni Economax con motore 1.1. Economax è un gruppo di componenti che adesso al tuo motore fanno fare ben 19,6 chilometri con un litro di benzina. Ford Escort [redacted] 90 km/h ti fa risparmiare il 10,5% di carburante. E naturalmente Ford Escort non perde nulla delle [redacted] incredibili prestazioni grazie anche alla [redacted] linea aerodinamica con ottimo coefficiente di penetrazione (0,385). Nuove qualità che sempre più fanno emergere Ford Escort fra le vetture concorrenti.*
E con Ford Escort puoi avere la / GARANZIA EXTRA, [redacted] programma esclusivo Ford di garanzia triennale.
Ford Escort la trovi dai 250 Concessionari Ford: o mantieni perfetto in oltre 1.000 punti di assistenza.

Modelli: 3 porte, 5 porte e Station Wagon • Versioni: Base - L - GL - Ghia - [redacted] • Motori: 1100 - 1300 - 1600

6 ANNI DI GARANZIA ANTIRUGGINE
GRATUITA · TRASFERIBILE
PROTEZIONE PERMANENTE
Contro i [redacted] corrosione dovuti alla corrosione da ruggine.

Tradizione di forza e sicurezza — Ford

ECONOMICI

19 Vendita alloggi

UTIP 531.186 [redacted] libero via Candiolo camera cucina ingresso bagno stessa casa altro alloggio occupato [redacted] cucina bagno anche separatamente facilitando.
UTIP 531.186 vende via San Massimo graziosi alloggi camera [redacted] bagno possibilità [redacted] da 25 milioni [redacted] mila.
UTIP 531.186 vende [redacted] Spotorno zona Mille[redacted] 900 mila facilitazioni pagamento.
VIA Nicomede Bianchi 114-16: 1-2-3 camere cucina bagno abbinabili termo centrale, Lux Case, telefono 546.476.
VILLA a Trana salone 3 camere cucina servizi mansarda 3 camere e servizi tavernetta garage Grimaldi Orbassano 901.2719.
VILLA libera [redacted] gnorile 850 mq superficie abit[redacted] garage giardino. Elite Case, tel. 506.538.
VILLA vicinanze Orbassano composta da seminterrato con tavernetta al piano rialzato 6 vani 3 servizi alloggio mansardato con ingresso indipendente 4 vani e servizi Grimaldi Orbassano 901.2719.
VILLAGGIO Aurora Rivalta bellissima villa di 2 alloggi su 2 piani più seminterrato con ta[redacted] cucina bagno garage e cantina. Mutuo, possibilità dilazioni e permute Grimaldi Orbassano 901.2719.
VOLPIANO [redacted] liberi [redacted] a partire [redacted] L. 26.[redacted] facilitazioni. Edilfiduciaria, [redacted] 513.853.

20 Domande affitto

[redacted] urgente [redacted] alloggio uso [redacted] o pied-à-terre [redacted] 200 a 300 mila mensili. Telefonare 779.516.
[redacted] operaio con moglie e bimbo 2-3 vani servizi zone Vallette Campagna [redacted] o Venaria o limitrofe. Tel. 750.132 T1.
[redacted] edili ricerca 3 camer[redacted] lo servizi qualsiasi zona Torino o cintura. Telefonare 760.132 Lunica s.r.l. S1.
INSEGNANTE cerca in affitto appartamento di 2-3 vani cucina servizi per un periodo massimo [redacted] 3-4 anni, ottime [redacted] Tel. 696.7094.
OPERAIO con moglie 2 figli cerca 3-4 vani servizi zona B. Milano o periferia Nord Tori[redacted]. Telefonare 760.132 Lunica R1.

21 Offerte affitto

A referenziati affittasi miniappartamento elegantemente [redacted] (pied-à-terre). Telefonare [redacted].
[redacted] fronte Politecnico [redacted] uffici a [redacted] a società. Telefonare pomeriggio a [redacted] al 585.[redacted].
UFFICI arredati Crocetta, segreteria multilin[redacted]. Telex, recapito telefoni[redacted] e [redacted], parcheggio. Telefonare 556.444.

36 Nautica

NAUTICA Sanbartolomeo al Mare (Im) motori Evinrude [redacted] marca [redacted]. Borgaretto Mare Verde [redacted].

42 Antiquariato

[redacted] oggetti antichi, mobili, dipinti vari, [redacted] di ville e abitazioni; [redacted] eseguono perizie [redacted]. Ifir Piemonte Torino. Tel. [redacted] 358.463 - 280.939.
GALLERIA Pirra, Torino, corso Cairoli 32, telefono 877.344, acquista dipinti di maestri italiani e francesi dell'800 e primo '900. Massima riservatezza.

45 Ville, app., cascine per vacanze, acq.-vend.

A.A.A. VILLA panoramica in finizione 35 km [redacted] Astigiano 2 [redacted] cucina servizi tavernetta [redacted] giardino L. 50 milioni più mutuo. Eventuale box ottimi servizi. [redacted].

A.A. ARTIGIANI EDILI
Casamercato vende rustico Carignano progetto approvato per 3 alloggi. Ottimo affare. Tel. 650.3805.

A.A. LIRE 23.500.000
Casamercato vende cascinotta 2000 mq terreno servita da acqua luce strada. Minimo anticipo. Dilazioni. Tel. 650.3805.

A.A. LIRE 2.500.000
più 36 rate da lire 136.000 Casamercato vende Canavesano [redacted] 2 vani [redacted] acqua luce strada. [redacted].

A.A. LIRE 3.500.000
più 36 rate da lire 132.000 Casamercato vende nel Canavese rustico 3 vani con cortile. Acqua luce strada. Tel. 650.3805.

A.A. LIRE 43.000.000
Casamercato vende 35 km Torino cascina 4 vani ampia stalla fienile porticati tettoia [redacted] Tel. [redacted].

A.A. RIVALTA in villa bifamiliare vendesi piano superiore 4 stanze doppi servizi doppio box auto. Sala giochi. Tel. 789.132.

A. L. 11.700.000
Il Punto [redacted] vende in Valle [redacted] rustico con [redacted] composto [redacted] più porticati. Pagamento rateale [redacted] interessi per il 1982. Tel. 658.235.

A. L. 2.800.000
Il Punto [redacted] spa vende [redacted] Canavese rustico [redacted] 2 vani servito [redacted] strada [redacted] acqua e luce. Pagamento rateale senza interessi per il 1982. Tel. 658.303.

A. L. 3.900.000
Il Punto immobiliare spa vende nel Canavese rustico di 2 vani servito da strada asfaltata [redacted] acqua e [redacted]. Pagamento rateale senza interessi per il 1982. Tel. 658.235.

A. PIETRA Ligure libero signorile recente soggiorno 2 camere cucina servizi. [redacted] vende L. 98 milioni. Tel. 501.246.

AFFARE
vendo a None Villaggio dei Salici alloggi in palazzina in fase di realizzo a L. 750 mila mq. Telefonare 349.0246 - 905.8302.

ALBENGA 200 ml mare privato vende arredato soggiorno cam[redacted] ripostigl[redacted] servizi 63 milioni. T[redacted]. 0182 541.449 pasti.
[redacted] privato [redacted] vicino al mare ingresso, soggiorno, cucinino, camera letto, bagno, ripostiglio [redacted], libero subito arredato. L. 88 milioni. Telefonare 0182 87.249.
AOSTA vendo lussuoso alloggio biservizi garage vista panoramica salone con caminetto. Telefonare 0165 361.168 - 0182 20.361.
[redacted] Albaron M.T.V. vende monolocali nuovissimo sopra impianti risalita ottima posizione di camera angolo [redacted] trata servizi [redacted]. 011 [redacted].
BRUSASCO zona collinare, 30 km da Torino, in posizione [redacted]noramica cascinale mq 300 totali parzialmente rinnovato, con terreno c[redacted] di 23 [redacted] mq L. 96 milioni. Telefonare 502.383.

[redacted] dei Cedri (Tirreno) si proponiamo alloggetti particolarmente rifiniti adatti a tutte le esigenze con consegna prezzi e condizioni interessanti. Venite a trovare [redacted] impegno in via Pomba 29 Casevacanze 011 515.721.
CALABRIA Scalea Grisolia Lido impresa costruzioni Navoni Pignataro vende direttamente villette a schiera vista mare panoramicissime. E [redacted] 100 [redacted] spiaggia Riviera dei Cedri Tirreno. Tel. 011 650.3880 - 0985 20.639.

[redacted] A cerca urgentemente case ville rustici in città, mare, montagna. Garantiamo rapidità di vendita e massimo realizzo per contanti. Tel. 011 [redacted].

CASALEGNO A 011 839.8444 Sciolze (To) casa d'epoca indipendente in parte ristrutturata di 2 piani 15 vani biservizi cappella privata tettoia cantina terreno mq 5000 210 milioni.
[redacted] B 011 [redacted] Moncucco (At) villa bifamiliare di 1 piano e [redacted] con terreno mq [redacted]. 107 milioni.
[redacted] 011 [redacted] Grosca[redacted] (To) libero nuovo [redacted]o signorile, [redacted] cucinotta servizi [redacted] 34[redacted]lioni.
[redacted] San Giorgio (To) struttura di villa bifamiliare [redacted] mq 1000 128 milioni.

CASALEGNO Di Bonanni vende in Susa centro appartamento di 80 mq in condominio costruzione del 1963 riscaldamento [redacted]. Tel. 0122/31.[redacted].
CASALEGNO Di Bonanni [redacted] a Susa in palazzina soleggiata appartamento di ingresso cucina sala 3 camere cantina piccolo orto. Tel. 0122/31.914.
[redacted] Z 011 839.8444 Venaria (To) [redacted] casa [redacted] cantina sottotetto 54 milioni.

CASAMERCATO A 011 650.3805 cerca [redacted] propria clientela rustici, [redacted] cascine, ba[redacted] terreni, ville in ogni zona. Pagabenecon[redacted]. Aperto sabato pomeriggio.
[redacted] B 650.38.05 vende rustici, cascine, casere, ville, terreni campagna montagna, mare. Vasta scelta, mutu[redacted].
CASETTA nel Canavese recente libera indipendente 2 camere cucina bagno ampio magazzino 1400 mq terreno 43 milioni 500 mila [redacted] vende Centraledile 532.409.

CASTAGNETO PO
villa in [redacted] posizione: [redacted] cucina 3 servizi tavernetta box sala gioco, terreno 8000 mq circa. Mediocasa 389.183.

CASTELLO Viannona Asti casa 6 camere 2 servizi cantina terreno mq 600 volendo bifamiliare 70 milioni dilazionando. Casalone 0141 - 500.34.
[redacted] vendo camera cucinetta g[redacted] arredato 56 milioni. Telefonare 0182 90.[redacted].

[redacted] Capo Berta villino vacanze 2 vani [redacted] vizi, balconi, posto auto, ottima [redacted] L. 77 milioni. Tel. 0183 46.074.
FINALE Ligure vendesi appartamento più 2 rustici ottima posizione tel. 019 600.685.
FRAIS vediamo al[redacted]gi in palazzina per sciare, fine-settimana o vacanze estive a soli 58 km da Torino. Tel. 0363 442.20.
FROSSASCO vendonsi in casa trifamiliare 2 appartamenti comunicanti di 4 vani servizi box orto. Grimaldi tel. 0121 77.354.
GABETTI Rivoli 958.9453/9 vende a Bussoleno villa d'epoca con due appartamenti di salone due camere cucina bagno più due vani alservizio nella torretta garage cantine soffitta e giardino 130 milioni.
GABETTI Rivoli 958.9489 vende Avigliana villa libera con 2 appartamenti di salone 2 [redacted] mere cucina ingresso bagno garage giardino 198 milioni. Pagamento agevolato.
GIAVENO V[redacted]zone immobiliare via Pacchiotti 29 tel. 937.5227 aperta tutti i pomeriggi. Sabato e domenica tutto il giorno tratta i vostri immobili per acquisti e vendite in zona.
OULX Cotolivier 67 «La Madonnina» vendonsi alloggi rifinitissimi panoramici soggiorno camera e cucina. Tel. 011 - 544.741.
PAVAROLO struttura al tetto per complessivi mq 700 terreno 1500 mq scadenza licenza nel 1983 vendesi 128 milioni tel. Sotrim 323.863 352.856.
PINEROLO 3. Secondo vendesi chalet arredato 5 vani ampia tavernetta giardino di 1500 mq Grimaldi tel. 0121 77.354.

REVIGLIASCO
In zona residenziale collinare splendide ville panoramiche mai abitate, uni-bifamiliari. Mediocasa, tel. 335.9070 - 389.183.

RISPARMIOCASA 549.[redacted] - 513.078 Sanremo Marina di Caponero [redacted] 2 camere cucina doppi servizi piscina e spiaggia.
RIVALTA M.T.V. vende casa ristrutturata di due alloggi indipendenti di tre camere servizi due box ampio cortile e giardino tutto indipendente. Tel. 011 909.1867.
[redacted] **LORENZO** Mare (Im) immediato entroterra [redacted] villa a schiera in costruzione 43 milioni più 10 milioni mutuo. [redacted]. Gruppo Immobiliare, tel. 011 977.0447.
[redacted] vendesi panoramico [redacted] in elegante residence [redacted] servizi centralizzati. Per informazioni [redacted] 544.100.
SANREMO zona Portasole recente soggior[redacted] 2 camere cucina abitabile ripostiglio servizi 165 milioni tel. 0184 883.156.
SARDEGNA Porto Rotondo villa 2 letto soggiorno pranzo 2 bagni terrazzo 2 vani seminterrati 1000 mq terreno 500 mt dalla piazza posizione panoramicissima, [redacted] milioni vendo, vero affare. Tel. 011 587.014.
SARDEGNA vendesi in Gallura a Palau ville unifamiliari appartamenti e villette a schiera [redacted] mutuo non indicizzato dilazioni. [redacted] direttamente [redacted] oppure 011 556.413 - 547.950.
[redacted] d'Oulx centralissimo monolocale cucinotta servizi fin[redacted] arredato. Centro Vendite Immobiliari, tel. 383.570.
[redacted] 011/747.729 vende in [redacted] mq 450 con licenza ristruttu[redacted] 4 alloggi con giardino particolare.
VALLE d'Aosta, Morgex vendo [redacted] nuovi [redacted] mutuo fondiario. Telefonare 0165 43.621.
[redacted] a [redacted] Villaggerto centro di salone, [redacted] tinello, cucinino 4 camere due bagni garage tavernetta [redacted] giardino. Gabetti 958.[redacted].
VILLETTA a Valgioie (35 [redacted] Torino) nuova costruzione 4 [redacted] più [redacted] mansardato garage giardino vendesi [redacted]. Centraledile 532.409.

[redacted]
vendo casa di 4 vani [redacted] mq di [redacted] acqua luce strada asfaltata progetto [redacted] ristrutturazione approvato [redacted] urbanizzazione [redacted] solti. Tel. 882.196.

46 Ville, app., camere per vacanze, affitto

A L. 1 milione affittasi 1/5-30/10 alloggi tutti i conforts giardino barbeque sala giochi Fene[redacted]. Tel. 0121/500.935 [redacted].
[redacted]O affitto [redacted] tre posti [redacted] da giugno a settembre. Tel. [redacted] 80.468.

47 Alberghi, pensioni

Il vostro problema è l'assistenza della persona anziana a voi cara e non siete soddisfatti dell'attuale sistemazione, potete risolvere tale problema prenotando nella nuova casa di riposo per anziani che sta sorgendo a Tonengo 37 km da Torino in zona salubre e collinare con notevoli confort. Per informazioni telefonare 650.6378.

49 Informazioni

[redacted] investigazioni controlli [redacted] indagini documentate. Via Meucci [redacted] piazza Solferino. Telefono 532.428 - 534.686.

51 Occasioni

MULETTO Diesel ql. 20 L. 3 milioni 500 mila elettronico ql. 16 con traslatore 6 [redacted] 500 mila vendo. Telefonare ufficio 011 985.5818.

52 Varie

A.A.A.A. GIOIELLERIA compra oro argento monete gioielli: prezzi massimi. Corso Peschiera 161 angolo Villarbasse. Tel. 334.832.
A.A. ACQUISTO argento oro preziosi monete valutazione massima per contanti. Via Rismondo 47, tel. 606.0561 ore negozio.
A.A. SGOMBERO alloggi cantine soffitte acquisto mobili e suppellettili servizio celere anche festivo. Telefonare 290.196.
ASTROLOGA chiromante medium vi aiuta in tutto, fa tornare persona amata toglie malocchio. Esiti assicurati. Tel. 749.5823 - 759.905.
CARTOMANTE medium diplomata risolve fortuna leva contrarietà riunisce a persona amata soli. Telefonare 309.7738.
GIUBBOTTI vera pelle 50 mila giacconi pelle con piumino 200 - [redacted] montoni [redacted] via Rodi 28 ang. via Tirreno 50 mt Pininfarina Grugliasco tel. 701.709.
MAGA [redacted] amore lavoro fortuna [redacted] sofferenze successo vincite al gioco. Tel. 830.176 - 778.609 via Mongrando 43.
[redacted] divani letto [redacted] soggiorno componibile [redacted] camera letto 990 mila pen[redacted] o colagialli 40 mila. Telefonare [redacted].
RETI e materassi tutte le misure e modelli a richiesta ortopedici, vendita in fabbrica: via Servais 15, telefono 749.5134.

DENTIERA IN GIORNATA
[illegible]ZIONI IN ANES[illegible] TOTALE
RIPARAZIONE DENTIERA
TORINO VIA TIRRENO 99 - TEL. 506.127 - [redacted]

A Napoli il Torino non aveva rabbia

NAPOLI-TORINO 2-0: ECCO IL PRIMO GOL REALIZZATO DA CRISCIMANNI AL TERZO MINUTO

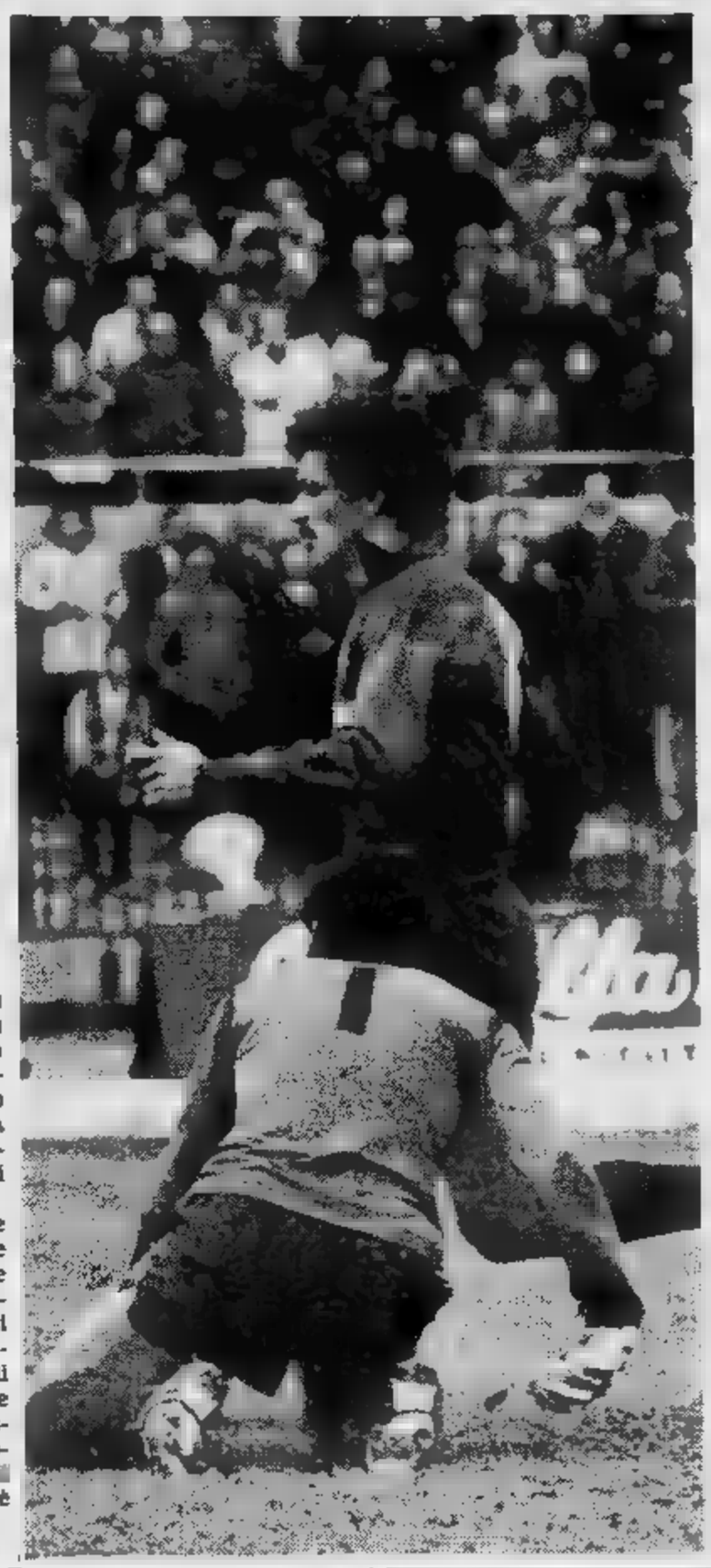

DAL INVIATO SPECIALE

NAPOLI — Piangere sul gol di Pellegrini, il secondo del Napoli, è giusto, perché la posizione del napoletano ai più è parsa irregolare, in fuorigioco. Ma limitare l'indagine a quest'episodio sarebbe un errore. Dopo Napoli-Torino (2-0) bisogna guardare più a fondo, chiedersi perché. E gli interrogativi sono tanti.

Ai ragazzi di Giacomini è mancata la forza nel pressing?

Perché Dossena non ha mai trovato la giusta posizione né in difesa né all'attacco?

Perché Zaccarelli, pur valido in molte circostanze, ha commesso i due errori che hanno concesso al Napoli due gol?

Perché tanta confusione tra i centrocampisti?

Sono domande a cui è facile rispondere restando fuori dall'ambiente. Le risposte comunque toccano a Giacomini, e il trainer granata certamente le troverà. A Napoli la squadra ha incontrato difficoltà determinate dal vento e dalla necessità di dover recuperare un gol, bellissimo, anche il «balordo», segnato in apertura da Criscimanni. E per di più qualcosa non ha girato nella manovra: forse per l'affanno dell'impegno di raggiungere il pareggio, forse per l'inesperienza di qualche elemento troppo giovane, certo per i molti errori commessi in qualche «campione».

In sostanza non abbiamo visto un Torino vibrante come in altre circostanze. È stata una squadra scomposta, che ha avuto la possibilità di giocare, perché il Napoli si era chiuso in difesa, ma lo ha fatto con poca determinazione, al punto da fallire anche il pressing, che era l'unica arma per disturbare l'arroccamento difensivo del Napoli dopo il gol in apertura di Criscimanni.

La squadra di Giacomini ha palesato difetti di esperienza perché quando si hanno larghi spazi non si devono verificare intasamenti in mezzo all'area permettendo ai difensori scaltri come Krol, come Bruscolotti, come Ferrario di controllare la situazione quasi senza affanno. Forse è mancato un «grande» Dossena, cioè il giocatore che siamo abituati ad ammirare. Ma Dossena ha molte colpe; bisogna dargli il merito di aver fatto tutto il possibile. Non è riuscito a portare ordine, ma il caos in squadra non è completo, e giocare nella confusione sarebbe arduo per chiunque.

Nella ripresa Dossena ha cercato anche di trasformarsi in centravanti puro, per rischiare il tutto per tutto, ma un po' per disabitudine nel ruolo di punta, un po' per mancanza di palloni utili, la sua azione è stata frammentaria e disarticolata. Ma più che altro alla squadra è mancata la continuità. Questo è il punto. In un momento delicato del campionato i granata non hanno lottato con la solita grinta. Hanno giocato in recupero per oltre 87 minuti, e quasi non hanno commesso un fallo. Non pretendiamo il peggio, ma determinazione sì. Questo è il punto chiave. Tutto si può ancora risolvere, ma bisogna che tornino la volontà e la grinta di tempo.

La critica a Zaccarelli deve essere attenuata dalla grande generosità di Anche con qualche errore, il «vecchio Zac» ha avuto momenti importanti, ed è proprio dall'esperienza di Zaccarelli, di Van Korput, di Danova e dalla indubbia classe di Dossena che il Torino, deve trovare auspici di rivincita. Ma bisogna far presto. Non c'è più tempo di aspettare.

Giulio Accatino

Zaccarelli: «Non possiamo limitarci a sperare negli sbagli degli avversari»

Giacomini visto da F. Bruno

DAL NOSTRO

NAPOLI — Una sconfitta irreparabile, certo di quelle che pesano. Genoa e Cagliari perdono anche loro ed aiutano il vecchio Toro a limitare i danni, continuare a sperare nelle cortesie del prossimo è molto pericoloso. Lo sottolinea apertamente capitan Zaccarelli che, grande protagonista una settimana fa contro la Fiorentina, ieri ha faticato poco a temporeggiare le troppe falle difensive.

Sottolinea infatti il libero: «Sembra che tutti facciano a gara per darci una mano ma è ora che cerchiamo di portarci noi soli in salvo. Non possiamo sperare nella buona sorte, dobbiamo muovere la classifica per conto nostro, facendo risultato un po' dappertutto. Cosa succederebbe se la fortuna dovesse girarci le spalle? Non voglio proprio pensarci».

In effetti se la situazione granata non è drammatica, sarà neppure tanto semplice cavarsi d'impiccio con facilità. La prova offerta dal Torino a Napoli dimostra tutti i limiti ben noti di questa squadra. I due gol subiti nel primo tempo sono una valida attenuante, ma nella ripresa i granata non hanno neppure saputo, con una reazione d'orgoglio Enrico Toti, lanciare la stampella in un disperato tentativo di recupero. «Zac» giustifica se i compagni: «Dover inseguire — *ammette* — non è impresa facile per nessuno. E poi due gol subiti in situazioni particolari come quelli di Criscimanni e Pellegrini ci hanno messo davvero in crisi».

Contro la Fiorentina il Toro ha messo in evidenza grinta e forza di reazione: ieri poco o nulla: «Diciamo — *aggiunge il capitano* — che il secondo gol, in netto fuorigioco, ci ha tolto la tranquillità indispensabile per tentare la rimonta. Eppure il Napoli ha fatto davvero poco per impensierirci. Con due tiri in porta ha ottenuto due gol poi più nulla. Una partita davvero sfortunata, che ci condanna con troppa severità. Ma conta solo il verdetto del campo e noi torniamo a casa condannati».

Sull'episodio del contestatissimo secondo gol napoletano c'è stata una ferma presa di posizione da parte della società. Il consigliere Giorgio ha sottolineato come, a tempo, la squadra sia vittima di sviste arbitrali. La mancanza della tradizionale moviola domenicale ha sciolto i dubbi sulla regolarità a meno del gol di Pellegrini, convalidato senza esitazione dal segnalinee Lavetti, lo stesso che fece espellere nella gara contro la Fiorentina Pruzzo. La sensazione è che il napoletano fosse davvero in fuorigioco, ma ormai recriminare serve a poco.

Lo sottolinea con molta saggezza Dossena, uno dei più attivi e positivi in campo. «Dovevamo essere più determinati noi — *ammette* — e commettere meno errori. La sconfitta era evitabile, invece noi abbiamo fatto il gioco del Napoli concedendo ampi spazi agli uomini di Marchesi. Una giornataccia da dimenticare in fretta, altrimenti guai seri».

Fabio Vergnano

Le pagelle del TORO	Corriere dello Sport	Tuttosport	Il Giornale dello Sport	Gazzetta dello Sport
TERRANEO	6	6	6	6,5
VAN DE KORPUT	7	7,5	6,5	6
DANOVA	6,5	6,5	6,5	6,5
FERRI	6,5	6	5	6
(MARIANI)	6	s.v.	–	s.v.
ZACCARELLI	5	5	5	7
BERUATTO	6,5	6,5	6,5	6
BONESSO	6	6	6	5,5
BERTONERI	6,5	6	6	7
DOSSENA	6,5	6	6	5,5
ERMINI	6,5	6	6,5	6,5
PULICI	6	6	5	5
Arbitro: CASARIN	6,5	9	7	6,5

IL TIFOSO GRANATA

La «B» è vicina? Non scherziamo...

Non andremo in serie B. Chi tifa granata, ne è convinto da sempre e ne è sicuro di domenica in domenica.

Se ieri contro il Napoli abbiamo giocato male e raccolto poco, la cosa non deve destare scandalo. Non è con il Napoli fuori casa che, realisticamente, noi cerchiamo i punti della serie A. Se Criscimanni va in gol a partita appena iniziata e se il secondo punto — fuorigioco o no che sia — lo regaliamo noi, non ci copriremo il capo di cenere. Sono incontri negativi, sono tentativi sfuocati.

Invece dobbiamo vincere, stravincere magari, nelle due partite che avremo di fila al nostro Comunale. Il Cesena è la squadra tecnicamente meno dotata tra le pericolanti e il Cagliari è la squadra psicologicamente più fragile tra le pericolanti: lo sappiamo tutti, non ci sono dubbi. Bisogna vincere, stravincere magari.

Ci sono simpatici precedenti. Cesena e Cagliari furono le ultime squadre affrontate a Torino nel miracoloso anno 1976 dello scudetto. Il Cesena è bianconero e a noi certi colori dànno la carica. Il Cagliari fu la prima squadra affrontata dall'esordiente Pulici [illegible] tremendo tredici [illegible] or [illegible] il tredici porterà fortuna al [illegible] undici che [illegible] a [illegible] su azione in [illegible] digiuno.

Ci sono dei giovani [illegible] già provato tutto, sulla [illegible] di Coppa Italia alla [illegible] per uno 0-0 in trasferta. Ci sono dei nazionali come Zaccarelli e Van de Korput che sarebbero sprecati in serie B.

Che cosa dite? Che siamo troppo complimentosi? Ma se non esagera un tifoso, allora è davvero finita. Del resto la Juve ha stangato la nostra avversaria diretta Genoa convincendo il suo stopper Brio di essere un geometra capace d'inventare le più strane traiettorie euclidee per arrivare all'autogol. Noi faremo di meglio, non andremo in serie B.

[illegible]

Piemonte e Liguria - Personaggi del calcio

Trevisani dedica al primogenito il gol-fantasma con il Fano

SANREMO — Compagni di squadra e tifosi lo chiamano abitualmente «nonno» perché con i suoi 33 anni che compirà tra otto giorni è il più vecchio del clan, ma il «nonno», questa volta, è diventato papà. E' successo a Loris Trevisani, classe 1949, mezz'ala della Sanremese: alla vigilia di Sanremese-Fano è diventato padre di un bel maschietto, Pierluca, primogenito in casa Trevisani. Una gran festa.

Il papà Loris ha tentato di festeggiare a modo suo: è in campo contro il Fano e i galloni da capitano ha disputato forse il miglior incontro del campionato e, non contento, ha anche segnato un tiro che è infilato alla destra del portiere marchigiano. Ma, ironia della sorte, non è un gol perché la palla, scagliata a rete con potenza, è uscita dalla rete attraverso un buco fra le maglie.

Per l'arbitro niente gol. Per Trevisani gran rabbia. Questo gol-fantasma l'aveva sognato per il suo Pierluca. *«Sono costretto a dedicargli un gol di cui non resterà traccia da nessuna parte se non nella memoria di qualcuno* — ha detto Trevisani a fine partita — *la palla era entrata in rete, me lo hanno confermato alcuni miei compagni di squadra che erano più vicini alla porta, lo hanno visto benissimo coloro che erano dietro. Peccato. Comunque abbiamo vinto lo stesso e l'importante è questo»*.

Per [illegible] Trevisani ha ragione. Le «moviole» improvvisate in televisioni presenti allo stadio hanno confermato al rallentatore che la sfera era entrata in rete. *«Anche questo episodio* — aggiunge Trevisani — *è sintomatico di quest'annata davvero storta per la Sanremese»*.

Monticone

Una gomitata costa a Fabris una rete e l'ammonizione

ALESSANDRIA — *Nella giornata sfavorevole per l'Alessandria è più amareggiato è Mariano Fabris. L'arcigno difensore è risultato uno fra i migliori della squadra. Ha controllato, meglio sarebbe dire annullato, il temuto Scarpa, [illegible] dopo un'ora a rientrare negli spogliatoi per non aver saputo trovare lo spunto decisivo.*

Fabris non era soddisfatto della sua personale eccellente prestazione. «In occasione della prima rete [illegible] — *ha ricordato il terzino* — Scarpa stesso mi ha dato una gomitata. L'arbitro non ha rilevato il fallo ed è venuto il gol».

Il ventottenne vicentino (è stato a Dueville [illegible] riviene a Thiene) non ha affatto digerito l'ingiustizia, rimediando per giunta un'ammonizione per proteste. Mariano, battagliero sul campo, è comunque assolto per bravura il compito affidatogli. Fermo da un mese esatto, si è preparato a puntino per il ritorno in prima squadra. Una noiosa contrattura inguinale a Forlì gli aveva infatti impedito di dare il proprio contributo alla formazione. Ha aspettato con pazienza il momento del rilancio e ieri pomeriggio ha ribadito la validità dei suoi interventi, impedendo a Scarpa e poi a Poli di essere utili agli emiliani.

Fra l'altro il difensore grigio ha portato spesso in avanti palloni ai compagni tentare di risalire la corrente avversa. In un'occasione ha concluso fuori misura, completando così una valida prestazione sotto ogni profilo.

«Siamo in grado — *si è limitato a dichiarare* — di evitare la retrocessione. Giocando con orgoglio, vitalità e carattere possiamo ancora [illegible] classifica ed offrire esibizioni positive ai tifosi».

Roberto Gelato

Il rincalzo Morcia punta sul suo Asti

ASTI — *C'è stato in Asti-Cuneo un passaggio di consegne fra il capitano Gianni Frara, centrocampista classe 1955 che ha potuto giocare perché squalificato, e Paolo Morcia, centrocampista classe 1964, che i suoi primi 90 minuti interi di partita li ha giocati in quella fetta di rettangolo solitamente tenuta dal più esperto titolare. E il fatto di aver giostrato da uomo di metà campo proprio contro il Cuneo è stata per Morcia una piccola fortuna.*

Gli ospiti infatti giocato tutte le loro carte proprio a centrocampo costringendo chi era sulla sponda opposta a spendere molta fatica per attaccare e anche per contrastare. E proprio faticando e correndo e cercando la via buona per il passaggio finale alle punte, Morcia è riuscito ad essere un buon centrocampista in una partita s'è retta tutta quanta nel e nel male sull'iniziativa degli uomini del settore di mezzo, nell'una e nell'altra squadra.

«Oggi — *racconta* — ci è voluta grinta, molta grinta e non solo da parte mia ma da parte di tutti i miei compagni. La partita si era messa male, bisognava tirar fuori i denti, giocare uniti. Ci siamo riusciti, c'è l'abbiamo fatta».

E le avversarie, gli domandiamo?

«Oggi l'Asti si è preso un altro punto sulla Pro Vercelli. Abbiamo messo un'ipoteca sulla promozione più che Novese e Pro Vercelli ver- [illegible] Asti — *spiega il giocatore* — ma attenti a dire che i giochi sono fatti, è ancora presto».

Franco Cavagnino

La Novese per Agosti pronta per lo sprint

LIGURE — La Novese alla vittoria dopo la sfortunata d'arresto di Biella, superando con il 2-1, rispecchia l'effettiva renza due squadre. I biancoceleste, a sei giornate conclusione campionato, non hanno accantonato le speranze raggiungere classifica, in pari dell'incontro programma per in casa della capolista Asti.

«La squadra è pronta allo sprint decisa a vendere la pelle — dice Bruno Agosti, direttore sportivo della Novese —. L'impresa è difficile, continueremo a lottare e ci arrenderemo quando la certezza matematica di potercela più fare».

Bruno Agosti, 40 , nato a Novi Ligure, è pure delle squadre Allievi e Under 16 e di mister Giulio Bonafin. Dirige il funzionamento società a cura, al presidente Bosco, la campagna acquisti. Centrocampista di ruolo, era vivaio giovanile della Novese a 14 anni. Aveva esordito in prima squadra a 17 nella partita vinta per 2-0 a Fossano in serie D, segnando una rete.

Con la maglia biancoceleste, Agosti ha preso parte a 18 campionati, disputando oltre cinquecento partite. poi intrapreso la carriera di allenatore per poi tornare società quale iniziato l'attività di calciatore.

Gustavo Collareta

Pinerolo, Candellero vuol fare la squadra

PINEROLO — Clima agitato nel dopo partita negli spogliatoi del «Barbieri» dopo il deludente pareggio biancoblù con l'Abbiategrasso. In vista per domenica il derby con l'Orbassano al campo Sisport e Nuccio Candellero, il presidentissimo che forse è il primo del Pinerolo, dopo un vivace colloquio la tifoseria scontenta, ha deciso di prendere mano personalmente la conduzione tecnica della squadra.

Candellero ha più volte contestato Ravera, criticando vivacemente le scelte del neo trainer che ha preferito in queste ultime gare il giovane Garetto più esperto (e solido) Boggian è tenuto in panchina Chiogna che la mente del centrocampo.

«Non ho voluto andare negli spogliatoi nell'intervallo fra un tempo e l'altro — ha dichiarato Candellero — *per non condizionare le scelte di Ravera ma posso dire, dopo lo 0 a 0 il nuovo punto perso, che l'allenatore ha sbagliato formazione. Sarò io quindi d'ora in poi a decidere dovrà scendere in campo il Pinerolo»*.

Ezio Chiogna, giocatore nell'occhio del ciclone (anche parte della tifoseria è divisa nei suoi confronti) ha comunque dimostrato contro i lombardi di avere un peso notevole nell'economia della squadra. Appena in campo infatti l'ex astigiano (ormai da due stagioni a Pinerolo) ha colpito traversa punizione, dopo pochi minuti poi ha fornito con un lungo lancio un bel pallone a Dell'Anna, che ha colpito male.

Giovanni

Protagonisti del pareggio della Pro Vercelli

Bonni e Franzi felici per i tifosi

— Due difensori hanno consentito alla Pro di raggiungere per due volte la Biellese ieri, «Robbiano», un derby emozioni. Per Angelo Bonni, anni, e per Franzi, 21 anni, una giornata da incorniciare.

La prestazione di merita un discorso particolare. Nella ultima apparizione in campionato Vercelli, lo stopper uscito sua volontà dal perché il pubblico aveva fischiato dopo un malaugurato autogol. Un abbandono clamoroso, riprovato da tutti. Lo stesso Bonni aveva pubblicamente chiesto scusa, qualche giorno dopo, promettendo rifarsi. C'è riuscito in pieno, ieri, il gol del provvisorio 1 a 1 e l'assist per il a di Franzi. I tifosi hanno applaudito lungo Bonni che, fine gara, appariva commosso: *«L'incitamento del pubblico mi ha fatto rinascere, non ho parole»*.

Soddisfatto anche il giovane Franzi, soprattutto perché è riuscito vincere la «pau- Robbiano. *«Per gli impegni di* — ha spiegato — *riesco a giocare poco e quando il signor Nobili mi mette in campo sento troppo i tifosi e, in casa, non riesco a rendere come dovrei. Ma bello che mi entrato nelle orecchie dopo il gol di ieri mi ridato fiducia. Non lo dimenticherò mai più, così come non scorderò l'abbraccio miei compagni ed il "grazie" di Nobili»*.

e. mo.

Ha mancato di un soffio gol decisivo della Biellese

Le amare lacrime di Scienza

BIELLA — *Pallido più del solito, gli occhi gonfi di lacrime, Fabio Scienza in un angolo degli spogliatoi della Biellese sta finendo smaltire la cocente delusione per non aver dato per un soffio alla sua squadra il gol della vittoria. Nel bene e nel male, la guizzante ala bianconera è stata protagonisti del «derby» con Pro Vercelli, finito in pari sul a 2, è senz'altro personaggio che farà discutere i tifosi per tutta la settimana.*

Autore della prima stupenda rete, che ha portato in vantaggio la formazione bianconera, Scienza dopo momentaneo pareggio Pro e il successivo gol di Enea ha avuto sul piede la palla tre a uno due minuti termine della partita, invece ha calciato male, consentendo a Sattin salvare sulla linea di porta.

«Non riesco a capire come sia successo — *racconta Scienza* —. Ho preso la sfera a metà campo l'ho portata in area; ho scartato il portiere Coppo uscita e forse mi un po' sbilanciato, ma ero sicurissimo di segnare, tanto è vero che ho ceduto la palla Sollier, che era corso in aiuto.

«Mi spiace soprattutto per i tifosi — —, ai quali volevo dedicare bella vittoria nel "derby", visto che già nella avevamo perso in maniera strana. Quando poi i vercellesi nella successiva azione hanno pareggiato, mi sentito cadere addosso il mondo intero». **Maurizio Alfisi**

Pini, operaio del calcio nel Borgomanero

BORGOMANERO — *Di lui si parla raramente, anche se gioca quasi sempre bene. Perin partita qualità scadente come derby Borgomanero-Arona, Pini è riuscito a svolgere dignitosamente il suo compito.*

Di si parla forse poco, perché si aspettano faccia sempre il suo dovere, anche senza strafare. Pini è una specie di operaio del calcio: timbra puntualmente cartellino ed esegue regolarmente il proprio lavoro.

Il lavoro che gli affidato è vasto, perché Pini, 23 anni, è giocatore polivalente. Quando arrivò a Borgomanero, tre anni fa (dopo giocato marcatore nel Legnano e quindi nel Villadossola e nella Solbiatese), fu subito promosso mediano spinta: l'incarico gli presto revocato perché un terzino.

imparò il nuovo ruolo, l'anno dopo serviva centrocampista: e terzino divenne mezzala e tornante. Quest'anno, si aveva nuovo bisogno un terzino, Massimo tornato perciò al vecchio ruolo, che alterna con quello di stopper: pronto a fare, quando è necessario, anche il libero.

Francesco Allegra

Iannelli si batte per salvare il Vado

VADO LIGURE — E' quasi fatta per il Vado. La salvezza, obiettivo ogni matricola, sembra garantita. Il successo derby col Levante ha compiuto un discreto avanti in classifica ai

«Se avessimo più — ha concluso il tecnico — forse a stare in gola sino dopo il gol di Catroppa su rigore».

Uno pochi a provarci stato Francesco le conclusioni lunga sono troppo fortunate. Al 20' dell'ex genoano, stagioni indossa la maglia rossoblù del Vado, fa gridare al gol, ma la palla ha accarezzato il palo e si è persa sul fondo. anni, dotato eccellenti doti tecniche e grande generosità, Iannelli uno punti di forza matricola.

Tra i centrocampisti Iannelli quello più duttile. L'allenatore affida i compiti più importanti perché si un elemento si applica molto e che in campo dispone un pizzicamento.

Ivo Pastorino

Galbusera vorrebbe il Trecate più in alto

TRECATE — Di Aristide Galbusera, 53 anni, dirigente del Trecate fra i più «passionali», molti dicono che ha... la testa le nuvole. No, non è che sia più distratto tanti altri; all'origine della diceria c'è un qualcosa ben preciso: Galbusera gioventù (e anche adesso per verità) è stato uno scalatore provetto.

Impresario edile a Trecate, da quest'anno è entrato attivamente nel gruppo porta avanti la società biancorossa. Di incarichi non ne Adesso quello il gioco ne ha fatto una malattia. C'è chi giura che controlla i fili d'erba uno per uno, ma è sicuramente una esagerazione. Anche il fatto che all'alba, prima di recarsi lavoro, passa controllare se il manto erboso ha trascorso una buona nottata è meno, deve essere una boutade.

Abituato com'è alle vette altissime (pochi anni fa ha effettuato una «prima» eccezionale: la Sud-Est del Dente del Gigante nel gruppo del Bianco, scalata più difficili per la conformazione strapiombo della roccia) vorrebbe vedere il Trecate nell'alta classifica.

Sanso

[redacted]i tornei [redacted] serie [redacted] Promozione

Rispoli firma per il Casale una delle reti della speranza

CASALE — Il sonante 3-0 con il quale il Casale ha superato la Virescit porta anche la firma di [redacted] Rispoli, [redacted] anni, [redacted] destra di quelle d'una volta, tutto finte e velocità, che gioca tra i nerostellati ma pensa alla sua Fiorentina, che ha metà del suo cartellino.

Uno dei tre gol segnati ai bergamaschi nel giorno della riscossa nerostellata (la squa[redacted] non vinceva [redacted] mesi) porta [redacted] firma [redacted] Rispoli. [redacted] è [redacted] anche la rete più bella. La racconta lui stesso: *«Due finte [redacted] Angeloni [redacted] hanno fatto [redacted] in trappola i quattro difensori bergamaschi [redacted] libero ed [redacted] potuto trafiggere il portiere».*

E' stato [redacted] diagonale di sinistro di pregevole fattura (ti[redacted] quello [redacted] otto giorni fa) che [redacted] scatenato la squadra sbloccandola definitivamente. *«Era una partita che dovevamo vincere* — afferma Rispoli — *[redacted] siamo scesi in campo decisi a farlo [redacted] convinti [redacted] riuscire nell'impresa. Era [redacted] po' l'ultimo tram per noi».*

A rendere più piccante [redacted] prova della squadra nerostel[redacted] era [redacted] bruciante ricordo dell'1-3 rimediato all'andata. *«Un risultato ingiusto quello* — dice Rispoli — *perché maturato in un incontro storto. Perso Bertini per infortunio, [redacted] espulso anche Farina. Ieri [redacted] anda[redacted] bene, il punteggio finale può sembrare severo, [redacted] rispecchia l'andamento della gar[redacted] ed i valori [redacted] durante la stessa».*

«Questa — conclude Rispoli — *è [redacted] prima tappa per giungere alla salvezza. Giocando con la grinta dimostrata [redacted] la Virescit potremo far [redacted] anche domenica prossima nel match interno con [redacted] Spezia. Vista [redacted] loro posizione [redacted] classifica [redacted] ieri un punto potrebbe anche bastarci. [redacted] tenteremo [redacted] tutto: all'andata [redacted] battemmo, perché non riprovarci?».*

Franco Badolato

Nuvolone, dirigente novarese si chiede perché è finita così

NOVARA — *Egidio Nuvolone, l'accompagnatore ufficiale del Novara Calcio, è fra i pochi dirigenti nel mondo del calcio che dicono quello che pensano anche quando [redacted] male. Quando cioè si tratta di [redacted] squadra, senza prendere le difese dei giocatori.*

Nuvolone è al Novara Calcio da una quindicina d'anni. [redacted] entrato, a fianco del presidente Tarantola, quale espressione [redacted] tifoseria organizzata conquistandosi poi [redacted] suo preciso spazio, fino a diventare, nei gloriosi tempi [redacted] serie B, dirigente federale. Allora sì che il Novara aveva voce in capitolo...

Negli ultimi anni, invece, la squadra ha [redacted] delusione dopo l'altra. Qual [redacted] giudizio [redacted] Nuvolone [redacted] questa stagione?

«[redacted] pare ancora inverosimile che [redacted] squadra quale il Novara abbia già praticamente concluso il proprio campionato [redacted] marzo. E' fin troppo evidente che un Novara escluso [redacted] per [redacted] promozione [redacted] il [redacted] obiettivo primario».

Quali i motivi reali?

«E' difficile [redacted] risposta di certezza, diversamente [redacted] già posto rimedio a questa situazione. [redacted] squadra [redacted] possibilità potenziali, in effetti non è mai riuscita ad esprimersi principalmente per carenze di temperamento, per [redacted] volte inspiegabile [redacted] la quale gli azzurri [redacted] scesi in [redacted] in troppe occasioni e da ultimo ieri [redacted] il Lecco. Una squadra, in sostanza, che non [redacted] garanzie. Questo per non dire dell'estrema facilità con la quale [redacted] incassano certi gol [redacted] delle difficoltà ad andare a rete per errori anche pacchiani in fase [redacted] realizzazione. Sono poi venuti [redacted] alcuni elementi [redacted] quali doveva fondarsi la nostra squadra. Così [redacted] deludente stagione [redacted] presto spiegata».

[redacted] Ambiel

Niro nel Savona sconfitto esce a testa alta dal campo

SAVONA — *Claudio Niro, difensore [redacted] Savona, ha scelto la domenica giusta per sfoderare la prestazione migliore del campionato. Di fronte [redacted] va la capolista Carrarese e due [redacted] indiscutibilmente forti [redacted] Bressani e Zerbio, eppure ha assolto con sicurezza il compito che Cucchi gli ha affidato, tanto da risultare [redacted] termine il migliore dei suoi.*

[redacted] iniziato l'incontro su Bressani, ma, quando Zerbio ha segnato, Cucchi ha preferito spostarlo su quello che sta[redacted] rivelandosi, soprattutto [redacted] testa, come [redacted] punta più pericolosa. [redacted] anche col secondo incarico Niro se l'è cavata benissimo.

Ha [redacted] anni, [redacted] due [redacted] Savona, Niro [redacted] iniziato [redacted] torneo come riserva ma, prima grazie agli infortuni dei compagni [redacted] poi per merito della sua volontà, ha finito con il guadagnarsi [redacted] pratica la maglia [redacted] titolare.

La [redacted] stagione [redacted] andata [redacted] crescendo. All'inizio ha spesso deluso, [redacted] il passare [redacted] domeniche ha acquistato però una certa sicurezza [redacted] ha anche affinato il suo bagaglio tecnico. Aveva pure la fama di causare rigori, [redacted] qualche tempo [redacted] questa parte è riuscito a scrollarsi [redacted] dosso questo difetto.

Con [redacted] Carrarese, ha, insomma, coronato l'inseguimento [redacted] prestazioni migliori. Nel giorno in [redacted] i suoi compagni della difesa sono apparsi assai incerti, ha bloccato prima Bressani e poi Zer[redacted] lasciare loro troppe palle [redacted] giocare. E, tenendo presente chi aveva di fronte, non si tratta certo di [redacted] impresa da poco.

Lo conferma [redacted] suo allenatore, Piero Cucchi: «Ieri la retroguardia [redacted] parsa solida come in altre [redacted] Qualcuno era troppo distratto, [redacted] questo, una volta tanto, ci [redacted] costato la partita. Niro è andato bene, per lui è un momento felice. Per questo ho preferito, dopo [redacted] gol, mandarlo [redacted] Zerbio, che aveva portato [redacted] in vantaggio [redacted] Carrarese proprio [redacted] testa».

[redacted] Chiaramonti

Nonostante il bravo Turla l'Imperia finisce [redacted] picco

SEREGNO — E' stato uno [redacted] pochi nerazzurri [redacted] uscire [redacted] «Ferruccio» [redacted] Seregno a testa alta, e [redacted] salvarsi [redacted] naufragio generale. Con Brunetti, e il solito Marinelli, Stefano Turla ha meritato la palma del migliore [redacted] campo [redacted] un'Imperia disastrosa, che ha disputato la peggior partita [redacted] stagione, [redacted] ruzzolata [redacted]ramente [redacted] terra contro una [redacted] avversaria nel sempre più arduo [redacted] la salvezza.

Al termine della gara, Tur[redacted] crollava il capo, [redacted]: il [redacted] impegno non [redacted] evitare una cocente, imprevista sconfitta. Proprio Turla, al 12' del primo tempo, ancora sullo 0-0, aveva avuto una favorevole occasione per portare l'Imperia [redacted] vantaggio: ma il [redacted] tiro da fuori [redacted] un'autentica staffilata, [redacted] deviato sulla traversa, con la punta delle dita, dall'attento Lorenzotti.

Vivacissimo, il tornante aveva dato [redacted] mezz'ora un'altra dimostrazione della giornata di buona vena, con una bomba, [redacted] invitante servizio [redacted] Brunetti, parata molto bene [redacted] portiere lombardo. Purtroppo, l'ottima prestazione [redacted] Turla (23 anni, prelevato in comproprietà dalla Carrarese, la scorsa estate), [redacted] coinciso [redacted] la prova negativa [redacted] gran parte dei compagni: i suoi lanci calibrati son caduti nel vuoto, e il giocatore, encomiabile per volontà e impegno, [redacted] continuato a predicare nel deserto.

Solamente Brunetti [redacted] Marinelli, appunto, sono stati all'altezza [redacted] situazione, [redacted] questo [redacted] sufficiente [redacted] evitare una battuta d'arresto, che potrebbe [redacted] conseguenze sul futuro dell'Imperia. Anche «mister» Giovanni Sacco [redacted] amareggiato: ha avuto però parole [redacted] elogio [redacted] Turla, [redacted] elemento, da lui fortemente voluto, durante la campagna acquisti: *«Se quel tiro non si fosse stampato sulla traversa, ma fosse entrato [redacted] porta, probabilmente, adesso, [redacted] mo qui [redacted] disperarci, [redacted] recriminare ancora una volta sulla sfortuna».*

[redacted]

Marchesi voleva fare [redacted] Cossato il più classico gol dell'«ex»

COSSATO — C'è mancato poco che Tilly Marchesi, mezz'ala del Grignasco, con un passato nelle file [redacted] Biellese, Borgosesia [redacted] Cossatese, riuscisse [redacted] suo intento di siglare il classico gol dell'ex: ad un quarto d'ora dal termine, sul risultato [redacted] 1 [redacted] 1, con la [redacted] squadra ridotta in dieci per l'espulsione di Zaffani, ha avuto sul piede la palla [redacted] possibile vantaggio.

«Ho tirato dal limite dell'a[redacted] volo una gran bordata — ha detto negli spogliatoi — *[redacted] pallone [redacted] uscito [redacted] poco a lato».* Marchesi ci teneva [redacted] sacco a fare bella figura al «Pila» contro la sua ex socie[redacted]

Era stata infatti proprio [redacted] Cossatese [redacted] cederlo [redacted] Grignasco quattro anni fa, considerandolo ormai alla fine della carriera. Invece, nelle file dei rossoneri, il trentaquattrenne centrocampista ha scoperto la [redacted] seconda giovinezza. Per tre stagioni, al ti[redacted] somme, [redacted] risultato uno tra i più continui giocatori valsesiani, meritandosi l'appellativo di «sette polmoni» [redacted] centrocampo valligiano.

«A guardare [redacted] carta d'identità — ha spiegato ieri [redacted] termine [redacted] confronto con [redacted] azzurri di Bercellino — *dovrei essere agli sgoccioli come calciatore. Invece in campo mi [redacted] rigenerare. [redacted] perché [redacted] giocare il più [redacted] lungo possibile, sino a che, sia chiaro, mi sentirò utile [redacted] squadra. [redacted] quando mi accorgerò [redacted] essere un peso non avrò perplessità ad attaccare [redacted] scarpe [redacted] chiodo. Anche se spero di procrastinare il più tardi possibile questo momento».*

Roberto Eynard

Il vecchio Giovannini intende chiudere in bellezza con il Bra

BRA — «Roberto, sei tutti noi»: *i tifosi del Bra sanno incitare chi se [redacted] merita. Così ieri, dopo la [redacted] certo esaltante partita con l'Audace Boschese, gli applausi [redacted] Bruno che ha segnato il gol, ma soprattutto a [redacted] Giovannini, [redacted] «vecio» del clan giallorosso, il giocatore-armadio [redacted] settore arretrato della squadra di Carlo Borsalino. Giovannini è stato per novanta minuti l'angelo [redacted] di Mogni, l'estroso «avanti» dell'Audace Boschese, e [redacted] gli ha concesso spazio. Roberto vuole chiudere [redacted] bellezza: già, perché questo è il suo ulti[redacted] campionato. E' del '48, 34 anni appena compiuti e [redacted] spalle una lunghissima carriera nelle file dell'Asti, del Cuneo, [redacted] Torretta Santa Caterina. Da quattro stagioni [redacted] l'uomo-squadra del Bra, il punto [redacted] riferimento per i più giovani, il difensore sicuro e altamente tecnico. Giovannini [redacted] già conseguito il patentino [redacted] allenatore.*

«Speriamo [redacted] rimanga con noi — *dicono i dirigenti braidesi* —. Roberto si [redacted] già adesso della preparazione fisica della squadra e contare [redacted] giocatore esperto come lui sarebbe davvero importante».

[redacted] Roberto Giovannini [redacted] stato sicuramente il migliore in campo. [redacted] interrotto quasi tutte le puntate offensive dell'Audace [redacted] e [redacted] «caricato» i suoi, spronandoli all'attacco. Gran parte del merito di questa vittoria spetta alla «vecchia roccia», questo giocatore generoso che, nonostante la [redacted] più giovane età, riesce ancora ad avere il fiato per superare i marpioni [redacted] Promozione.

Fiorenzo Panero

Moncalieri, gli applausi dei tifosi sono tutti per Giova Ferrero

MONCALIERI — Il pubblico moncallere[redacted] sempre [redacted] numeroso, forse perché [redacted] po' deluso, ma [redacted] la gente c'è in ogni caso [redacted] grida «forza Giova», sapendo [redacted] non [redacted] fiato sprecato. «Giova» [redacted] Giovanni Ferrero, centrocampista [redacted] Moncalieri, faticatore se [redacted] «coprire» [redacted] regista se è ora [redacted] impostare. Un [redacted] davvero, prezioso [redacted] per [redacted] appariscente. [redacted] è [redacted], cioè fa quello che [redacted] giusto ma senza mai mettersi in mostra. La società [redacted] lui, che [redacted] proviene dall'Asti, [redacted] una [redacted] superiore, [redacted] se gioca a Moncalieri già da tre anni. Ha solo 24 anni ma deve patire rimpianti da veterano: «A [redacted] anni "provai" per la [redacted] — dice —, si interessarono di me, mi visionarono, ma proprio nella partita importante [redacted] un braccio. Pazienza».

Non [redacted] ma gli spiace aver [redacted] abbandonare [redacted] i sogni [redacted] presto. [redacted] fatto il liceo classico, poi [redacted] iscritto [redacted] risprudenza ma gli è mancato il papà.

[redacted] un lavoro — spiega — ma non ce l'ho fatta. Adesso voglio finire l'Università, poi vedremo, per intanto il calcio [redacted] mio unico, [redacted] hobby».

Gli piace Moncalieri, il Moncalieri, [redacted] meno «dilettantistico». Pensa [redacted] la squadra [redacted] potuto vincere il campionato ma poi si [redacted] illusa ed ha sprecato il vantaggio, proprio [redacted] fanno i «nuovi ricchi». [redacted] stato un sogno [redacted] ed [redacted] davvero [redacted] regalato [redacted] campionato [redacted] vinto, è [redacted] nostra». E' [redacted] chiaro, sincero, chissà [redacted] paci di [redacted]

Maurizio Crosetti

Pregliasco, terzino [redacted] Carcare piace al pubblico femminile

[redacted] — [redacted] Pregliasco, [redacted] Carcarese è [redacted] Garra, uno dei pochi valbormidesi [redacted] militano in [redacted] squadra [redacted] promozione. Quest'anno, dopo un periodo di crisi e contrasti con i dirigenti biancorossi, [redacted] riuscito [redacted] imporsi [redacted] squadra [redacted] a confermarsi vero [redacted]

Ma [redacted] solo un campione del calcio. Leo è un personaggio. Dipendente [redacted] stabili[redacted] Acna [redacted] Cengio (in questo periodo [redacted] in cassa integrazione) [redacted] il beniamino [redacted] pubblico [redacted] che gli perdona bene[redacted] gli [redacted] crisi, [redacted] forse all'intensa vita [redacted] che svolge ma che [redacted] non [redacted] impedisce di essere sempre presente [redacted] ed [redacted] partite.

«Con mister Nocentini — dice — ho trovato finalmente un [redacted] sereno e tranquillo. La squadra [redacted] girato bene per [redacted] campionato, per cui posso tranquillamente affermare che ci meritiamo [redacted] secondo [redacted]sto in classifica».

Non si perdona [redacted] non perdona ai [redacted] compagni [redacted] sconfitte [redacted] derby [redacted] la Cairese. «Senza quei due scivoloni — [redacted] — [redacted] potremmo [redacted] noi [redacted] gloria dal vertice della classifica».

[redacted] questione fusione [redacted] vuole intervenire. «A me interessa giocare — [redacted] il suo pensiero — i giochi [redacted] presidenti non mi interessano. Sono i tifosi che [redacted] formazione unica per la [redacted] o [redacted] squadre eterne rivali. Naturalmente [redacted] che vestirò i colori della Car[redacted] non posso, in coscienza sorridere ai cairesi».

Gian Paolo Carlini

Piquet ha vinto a Rio ma poi è svenuto per il caldo e la fatica

DAL INVIATO SPECIALE

RIO DE JANEIRO — Lo spauracchio dei motori turbo è più dopo il Gran Premio Brasile. Su sei vetture con propulsore sovralimentato iscritte alla gara, due non si sono neppure qualificate (le Toleman) e una sola ha portato a termine la corsa, Prost, classificatosi terzo alle spalle del vincitore Piquet e di Rosberg (Williams).

La Ferrari ha dato delle grandi emozioni, ha condotto per metà con Villeneuve, dall'inizio al ventinovesimo giro, ma alla fine ha ceduto. Pironi si piazzato ottavo, ha disputato una corsa rimonta. Per quanto riguarda il canadese, che dato l'impressione di poter vincere, un'uscita pista lo ha lasciando via libera a Piquet. In ogni caso, Ferrari 126 stava perdendo colpi sarebbe stata comunque superata dalle avversarie.

E' bastato circuito un poco più tortuoso, del livello mare, per ridimensionare quindi i turbo, che non hanno più avuto quel dominio che sembrava dover la stagione dopo la gara Kyalami. In sostanza, l'alleggerimento inglesi equilibrato nuovamente i valori in campo. Molta importanza ha avuto anche la situazione delle gomme, che nel caso motori turbo, per le maggiori accelerazioni, sono sottoposte a una forte usura e numerose difficoltà.

A questo punto difficile dire che la Renault possa anpuntare tranquillamente al titolo mondiale sembrava. Adesso arriverà gara cittadina, quella di Long Beach, e ancora una volta i motori turbo dovrebbero farcela a conquistare la vittoria.

quanto riguarda la Ferrari, state indicazioni positive sul piano della velocità massima ottenuta e delle performances generale, anche dei problemi da risolvere per quanto riguarda le curlente e la tenuta di strada. sostanza, si verifica un fenomeno opposto a quello cui abbiamo assistito l'anno scorso, quando le vetture di Maranello competitive nei circuiti lenti e venivano regolarmente battute in quelli veloci.

Respinti i reclami della Ferrari e della Renault

BUENOS — La giuria Gran premio automobilistico del Brasile respinto le proteste ufficiali presentate squadre della Ferrari, le quali le Brabham e la Williams di regole di gara.

Non accogliendo i delle squadre i due primi posti sono rimasti assegnati rispettivamente Brabham e alla Williams, la Renault terza.

Trasferta negativa anche per l'Alfa Romeo, che ha deluso tutte le aspettative. Dopo aver fatto segnare dei tempi record in prova al Ricard, la Casa milanese era molto attesa circuito di Jacarepagua. Invece, De Cesaris e Giacomelli non sono praticamente mai stati in sa per piazzamento brillante. Il giovane romano ottavo all'inizio, una buona partenza, ma stato subito fuori causa da una rottura della parte inferiore della carrozzeria. Il bresciano, invece, non ha avuto chances fin a di problemi di tenuta di strada successivamente stato eliminato per rottura della frizione. I tecnici della Lavvidra italiana, e in particolare il francese Ducarouge, dovranrimboccarsi le maniche per cercare di mettere punto vetture, perché non si può andare avanti solo con le

Per quanto riguarda lotper il titolo mondiale, mentre il francese Prost ha raccolto quattro punti preziosi e si trova nettamente al co (e Piquet lo insegue da vicino), molti dei possibili protagonisti battaglia della stagione sono rimasti esclusi dalla gara: Lauda, Reutemann, Arnoux rimasti vittime di incidenti e non hanno fatto alcun passo avanti nella classifica iridata.

La gara caratterizanche da momenti drammatici a temperatura torrida che ha messo a dura prova fisico dei piloti. Alcuni sono usciti di pista e altri, come Patrese, lo stesso Piquet, sono svenuti per la fatica.

Cristiano Chiavegato

Monza 1981: Gran Premio d'Italia

I piloti di F.1 vincono con Ferodo

Dopo il Gran Premio del Brasile, seconda prova di F. 1, la classifica campionato è la seguente:
1) Prost 13 punti
Piquet 9
3) Rosberg 8
4)
5) Arnoux Watson 4
7) Lauda
Mansell 2
9) Alboreto 1
Prossima gara: G. P. degli Usa (Long Beach, 4 aprile).

Anche voi potete sfruttare l'esperienza delle competizioni per la sicurezza di ogni giorno, pretendendo materiali originali Ferodo.

FERODO
Abitudine alla vittoria

Pallanuoto: il Savona ha gettato la maschera

fino a qualche tempo imprese della Monte Savona poapparire soltanto un abile sfruttamento del fattore sorpresa parte di una neopromossa giustamente caricata dall'entusiasmo, con la vittoria ottenuta dai liguri sabato ai danni della Florentia i dubbi scomparsi. Specialmente si tiene conto del modo cui concretato questo successo. «*Abbiamo ampiamente meritato di vincere* — dice Claudio Mistrangelo —, *perché abbiamo sviluppato massa di gioco, anche purtroppo abbiamo commesso un'incredibile quantità di errori. Tanto per dire, ci siamo permessi di sciupare qualcosa come cinque situazioni superiorità numerica ed abbiamo colto sette pali. Quindi, pur rimanendo sempre in vantaggio, abbiamo sofferto un po', in quanto i nostri avversari hanno saputo sfruttare tutta la mole di gioco che hanno prodotto*».

Eppure la Monte, secondo allenatore, partita con scopo di fare punti la salvezza: «*Sì,* — continua Mistrangelo — *ma è un campionato ancora definirsi; c'è insomma netto livellamento, in alto o in basso, è difficile giudicare, anche convinto che quest'anno tutte squadre si siano preparate in modo molto più scrupoloso*».

Ma questa partenza-lampo non potrà influire poi in futuro, causando un certo cedimento?

«*Non credo* — risponde il tecnico savonese — *la nostra preparazione stata programmata in do scientifico, quindi non ci dovrebbero essere problemi per mantenere la forma. Caso mai troveremo più difficoltà, perché ranno altre squadre a crescere progressivamente*».

termine queste prime giordunque ancora presto per che cosa potrà effettivamente succedere in questo campionato di serie , soprattutto che potrà fare queste Del Monte, que è già possibile fare un bilancio: «*Abbiamo dimostrato* — afferma Mistrangelo — *di sicuramente all'altezza degli altri. In secondo luogo abbiamo una preparazione notevole e sono sicuro che si può tenere; purtroppo però manchiamo ancora parecchio esperienza, ne abbiamo pagato le conseguenze. Con po' più di esperienza non avremmo, per esempio, perso con il Posillipo, forse potuto fare un punto in più a Camogli*».

Insomma Del Monte in piena salute, che non si è montata la testa: «*Noi siamo perfettamente consci di ciò che abbiamo fatto di ciò che potremo fare, ma teniamo i piedi per terra, perché strada ancora lunga*». Una strada molto complicata, visto che Del Monte, già costretta per di piscina emigrare a Sampierdarena, potrebbe obbligata Federazione a giocare in un impianto ancora più lontano. «*Certo per noi* — conclude Mistrangelo — è *fatto positivo cambiare piscina. Tirare sempre nella porta conosci diventa più facile, perché hai molti punti riferimento. Invece noi siamo spaesati poi così diamo un'immagine minore credibilità, ed un'immagine falsa*».

Maurizio Pignata

I boccisti italiani ancora in cattedra

In margine al brillante successo (28 a 4) bocciati nei (è lontano novembre '79 che i transalpini inseguono un'affermazione) c'è da sottolineare squadra — (cap.), D. Amerio, Bonadio, G. Repetto, Vay — ha anche volta offerto una maiuscola, individualmente che

c'è un Amerio che scoppia di e gioco: ha disputato cinque partite, le ha vinte e gli avversari, in totale, sono riusciti racimolare appena punti (13-5, 13-2, 13-0, 13-2, 13-5). pinerolese è ormai una vera garanzia e merita incondizionati elogi.

Sturla, ritornato campo dopo un in serie difficoltà, pur se non all'apice forma, momenti-chiave ha sfoderato colpi di che di superare anche situazioni piuttosto scorbutiche. Vay si scopre da oggi: un giocatore che dà affidamento e grado di offrire un rendimento lineare e soddisfacente.

Bonadio ha rischiato un paio di volte di perdere in azzurro (cinque partite, cinque vittorie), ma è a spuntarla, sempre sul filo di lana. Il giovane Repetto, infine, ha dimostrato di possedere talento: peccato po' la dovute concentrazione, che solo giocando con potrà acquisire.

parole, infine, gli organizzatori dell'U. S. Pianezza-Boule du jour: amici pensare di riuscire a meglio in un internazionale così impegnativo.

g. tol.

Permettiti il lusso di viaggiare in 131

e scegliere tra le 131 a benzina disponibili presso Succursali e Concessionarie Fiat quella che preferisci senza badare a spese.
Potrai una 131 accessoriata di extra speciali fino al valore di

400.000 lire

senza spendere di più, cogliere l'occasione eccezionale di risparmiare 400.000 lire*.

FIAT

* fino 16 aprile 1982.

Primavera è anche... passeggiate nel bosco e merende in piola

«Ritrovarsi coraggiosamente sotto una pergola ancora orfana di fronde ancora gelida per ventate sottili e penetranti, per il primo pasto all'aperto»

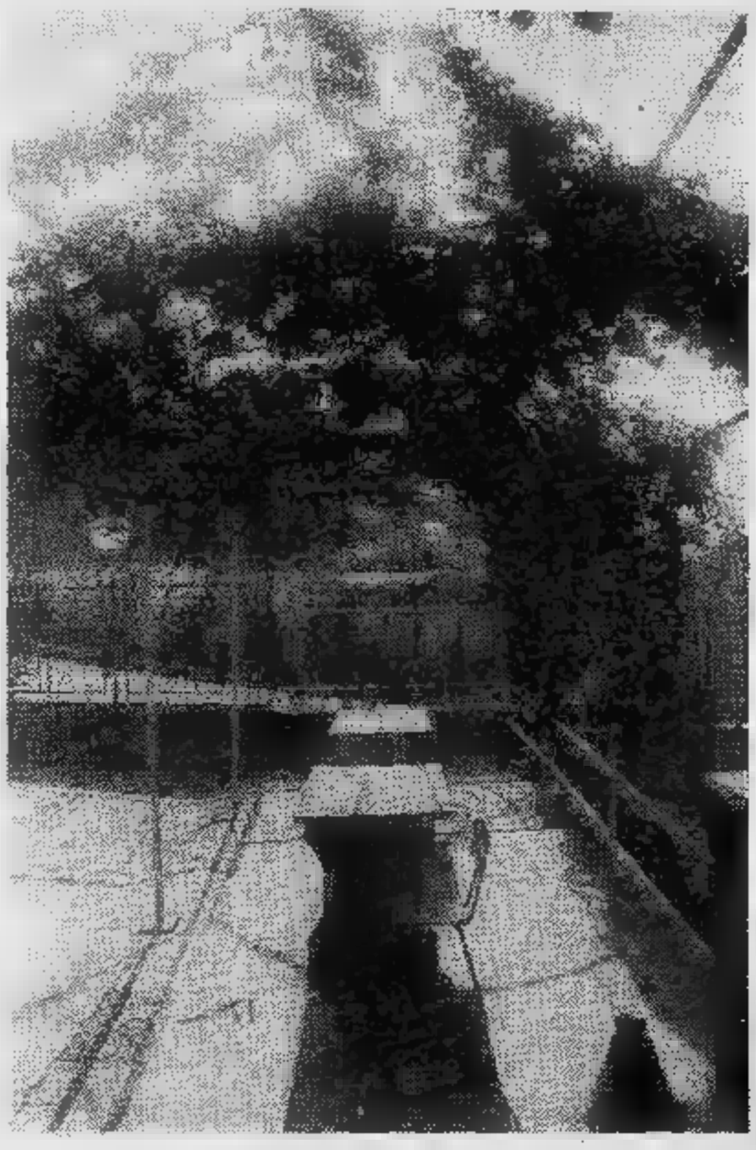

Sono sensazioni che ad ogni anno questi tempi si rinnovano creando dentro anche ai non giovanissimi turbamenti insoliti che vengono subito relegati in giustificazioni del tipo «*E' il tempo con questo strano caldo*», oppure «*Quest'aria mette addosso un nervosismo...*». Invece proprio primavera.

Arriva insospettata, presi com'eravamo nella morsa freddo abituale. Poi, i palazzi smettono quel loro colore grigio per riflettere, seppure in modo sfumato, lame di giallo un sole già caldo e anche l'aria abbandona quel sapore di fumo freddo per arricchirsi di vaghi profumi che di sicuro vengono dal cemento della città, e allora la primavera diventa intuibile.

Gli sguardi corrono immediatamente alla collina per avere rivelazioni sul misterioso fermento, ma di quaggiù le curve scure dei colli non dicono nulla di più: scarne un poco lugubri; i corsi che costeggiano il Po non hanno mutato il consueto aspetto perché i platani, visti dall'automobile in corsa, mantengono la loro triste caratteristica: scheletriti e monchi come sono.

Ma dov'è dunque la primavera? Bisogna cercarla più su. Solo così facendo diventa comprensibile. Occorre calpestare il terreno perché mandi umori e profumi di prossimo muschio e osservare i rami da vicino perché le piante offrono il miracolo delle piccole gemme rosso-violacee.

Passeggiare nel bosco adesso vuol dire ritrovare i tempi dell'infanzia dove fortunati bambini scavavano la terra in prossimità di polle d'acqua per trovare lombrichi rossi, ideale per trote voraci, o perdevano il loro lungo tempo per osservare i merli che al «raspo» lungo i fossi, con saltelli minimi scatti del capo bruno e del becco giallo, proponevano il misterioso «ritmo della vita».

I bambini di oggi, maglietta Mazinga, la primavera la vedono spesso in tv. che per fortuna anche a colori. I genitori comprensivi vogliono che questi loro figli però sappiano un po' di più, allora via tutti insieme, il sabato o la domenica, per la collina con l'alibi dei «girasole». Così, tristemente, più che le primule si sporgono ironiche fioriture di posteriori di gente chinata per raccogliere nei prati i primi esili radicchi.

nel bosco proprio più bello. Si può rinunciare anche all'insalata per godere della vista dei teneri crochi che si fanno strada fra gli ammassi delle vecchie foglie secche della passata stagione, mentre le macchie giallo-canarino delle primule sfidano il color del sottobosco.

La prigione della città viene aperta perché la primavera ha graziato un po' tutti, indiscriminatamente. La via della libertà non possiede gravi ostacoli questa nostra collina, privilegiata perché pochi passi dalla città-carcere, offre lenimento e conforto chiedere con discrezione, a chi guardare il cuore del bambino di allora.

Non è però peccato — crediamo — ritrovarsi coraggiosamente sotto pergola ancora orfana di fronde e ancor gelida per ventate sottili penetranti, per il primo pasto all'aperto. Non i sistemi per ripararsi da un «*freddo di ritorno*» per gustare paesaggio che già possiede tutti i requisiti per esplodere fra molto in composita tavolozza di colori pastello. I ristoranti della collina molti nessuno rifiuta di servire piatti veloci in veranda, mentre laggiù, fra boschi alberi da frutta e vallette umide, si consuma il miracolo della primavera.

Attenzione però a non strafare: i primi giorni della «stagione della libertà» devono essere affrontati con una meticolosa cura da miniaturisti: sguardi continui ai particolari del paesaggio che possono rivelare sorprese negli umidi anfratti del sottobosco e abbandono totale fronte ai caldi colori dei primi fiori e erbe; non dedicatele troppe ore perché il sole (come dicevano i nostri vecchi) possiede doti infide dovute agli «umori della stagione scorsa».

La primavera è benedetta, un anziano signore che si era avventurato per troppe ore nei boschi sotto un sole caldo, però avvolto da arie fredde, aveva rimediato così una serie acciacchi, parafrasando una Loretta Goggi, dimostrando così di avere capito bene i «perché della vita», giustamente si era ad imprecare: «*Maledette "primavere"*».

Nevio Boni

ROSA D'ORO
della Rosa d'Oro Srl.
Patrocinio Accademia italiana della cucina
Mestolo d'oro 1973
Parcheggio
Cerimonie - Coktail party
Simposi - Seminari - Conferenze
E' gradita prenotazione
10040 S. GILLIO (Torino)
Viale V. Balbo - Tel. 984.08.90

Ristorante
«GIRARROSTO»
Salone per cerimonie
Cucina casalinga
E' gradita prenotazione
Chiuso lunedì
Mestolo d'oro piemontese 79/80
Mestolo d'argento
della Valle Padana 1980
10090 S. RAFFAELE
Torino 6 (Piana) - Tel. (011) 960.20.60

MAXI RISTORANTE
MAGO
di Piero Crosio
Tel. 98.33.149 - 98.33.489
- BANCHETTI
- CERIMONIE
- COLAZIONI
- RINFRESCHI
attrezzato
fino 2000 coperti

BONDI' CEREA
"LA CASCINOTTA"
del BONDI' CEREA
Griglia e girarrosto
Salone per ricevimenti
Gradita prenotazione
★
Prossima riapertura della
TAVERNETTA con musica
★
- PECETTO TORINESE
Str. Pecetto -Chieri - Tel. (011) 960.98.56

Ristorante
RANCH
della
VALLE
Specialità alla brace
Sono gradite
prenotazioni
Chiuso il lunedì
km da Torino
GASSINO
Via della Valle 29 - Tel. 960.7122

RISTORANTE
DEFILIPPI
Specialità
campagnole
... a 18 km da Torino
strada per Sciolze
GASSINO
Str. 8, fraz. Bussolino
Tel. 960.6274 (chiuso il martedì)

Ed il protettore dei cuochi (San Pasquale di Bailone) inventò lo zabaglione

Alcuni dicono che il termine derivi dall'arabo «Al zabai», non è vero Alla ricerca di «finanziere», «ratatuia» e «goffrè», tipici piatti delle nostre valli

L'unico piatto che fa eccezione è la «finanziera». una specialità «ricca», piena di ingredienti. La maggior parte della cucina piemontese, le zone del Canavese e della Val Susa non fanno eccezione, è di origine popolare, povera in una parola. La «finanziera» invece no il nome ne è testimonianza. Nacque in ambiente signorile e patrizio. Quando giunse (solo per le grandi occasioni, adesso) sulle tavole del popolo il commento fu unanime: «*Per mangiarla sempre bisognerebbe un grande finanziere*». E il nome rimase.

Oggi si sta ritornando scoperta della cucina popolare. Sarà perché tornare alle origini fa sperare di evitare i prodotti chimici, le sofisticazioni ed i vari conservanti, ma riuscire procurarsi un salame di campagna ormai è vanto. Una serata chic era, sino poco tempo fa, radunarsi attorno ad un tavolo imbandito e ricco di cibi «aristocratici», adesso invece è di moda «puciare» (intingere) tutti dalla stessa pignatta della «bagna cauda». La pasta fagioli sta spopolando. I ristoranti hanno compreso l'antifona, per cui quando si va fuori a pranzo o a si legge il «menù all'antica».

Sia nel Canavese che in Val Susa sono molte le occasioni per tornare alle «ricette dei nonni». Entrambe erano piene, rispettivamente, di e di grange, le baite dell'alta valle popolate specialmente d'estate quando le mucche salivano pascolare in alto. Erano le cascine le fabbriche dei piatti e delle migliori specialità che hanno resistito al tempo e sono giunte sino noi.

Canavese (pochi lo sanno) può addirittura vantare l'origine di una golosità conosciuta in tutta Italia, lo zabaglione. Alcuni malinformati favoleggiano persino che «zabaglione» derivi dall'arabo «al zabai», inesistente termine di origine araba. La verità molto più vicina: lo zabaglione viene attribuito colui che è il protettore dei cuochi, San Pasquale Baylón che, quando era un giovane sacerdote, per primo ebbe l'idea di sbattere un tuorlo d'uovo, aggiungere zucchero e poi mescolare ancora, allungando con del buon vino moscato dolce preso dal fresco della cantina.

Per decenni dall'origine lo zabaglione fu innaffiato con moscato; solo dopo l'unità d'Italia il Marsala di Sicilia sostituì uno dei più preziosi nettari dell'astigiano. E il nome? Chiamare la prelibatezza «San Pasquale» non piaceva, nacque allora Sanbailon, che in piemontese fa «sanbailun». Con una lieve degenerazione del termine si giunse zabaglione in italiano.

Ma chi si reca in un ristorante di Ivrea o del Canavese può tranquillamente svariare, seconda della stagione, dal fritto misto, ai «gran bolliti», alla zuppa di cavolo ed alla celeberrima «tufeia» che alla cotica maiale aggiunge nella pignatta il sapore dei fagioli. Molti anche i ristoranti che sono in grado di servire il «capunet», il carpione zucchine e, per finire, composta di pere.

Il ritorno al buon tempo antico, vero revival della cucina povera, realtà che ha fatto risorgere tanti piatti caduti nel dimenticatoio e conservati nelle abitudini di poche massaie. Il riandare alle antiche usanze ha fatto anche piazza pulita di tante cattive abitudini, condite qualche volta con la «Coca-cola». In ogni stata decretata la supremazia culinaria della campagna sulla città.

La cucina piemontese viene dalla provincia dalle vallate. torinesi mangiare bene? Pare di sì, per questo tante volte per i pranzi le grandi tavolate si parte e va «fuori», verso i ristoranti divenuti i templi grande antica gastronomia. Celebre e rinomato in Val di Susa è il «ratatuia», un delizioso impasto di pezzi di carne di maiale e coniglio accompagnati dalla polenta. Ogni piatto ha la sua stagione ed i funghi della Val Susa sono cucinati, tempo debito, come raramente altrove si

Non manca mai invece la cacciagione, un tempo decisamente selvatica, oggi decisamente cucinata secondo le vecchie ricette essendo lepri e fagiani per forza di cose d'allevamento. Se, quindi, si vuole gustare il «paté di gallo forcello» (il fagiano di montagna) bisogna essere fortunati.

Più facilmente reperibili sono invece i «goffré» base di farina di segale e grano cotti in padelle di ferro lardo e olio (sono specialmente diffusi ver la festa di San Giovanni). In Val di Susa hanno inoltre fama di eccellenza i formaggi le tome prodotte nella Cesana e della valle Argentera, le patate di Salbertrand il di Chiomonte. Vale la pena qualche volta di trasformarsi in turisti degli itinerari gastronomici per scoprire i piatti semplici le curiosità locali. Le ricette nate dalle abitudini dagli ingredienti maneggiati per secoli (quando le difficoltà di comunicazione isolavano mille volte più di adesso) possono arricchire non solamente il bagaglio gastronomico di ognuno, ma addirittura regalare a tutti una fetta di storia e di «cultura» piemontese. m. v.

RISTORANTE
La Staffa
NUOVA GESTIONE
La cucina delle antiche usanze vi attende
Gradita la prenotazione
VINOVO
Via Circonvallazione
Telef. (011) 965.10.87

... dal 1400
"La Giaconera"
Antica Locanda
Pranzi
Colazioni
di lavoro
E' gradita
la prenotazione
antica di Francia
VILLAR FOCCHIARDO
Tel. (011) 964.50.00

LA TORINESE
1° classificato «5 menù»
Stampa Sera
CUCINA TIPICA PIEMONTESE
(Fritto misto - Funghi - Rane - Lumache)
VINI TIPICI PIEMONTESI
Chiuso il martedì mercoledì
Sono gradite le prenotazioni
RIVODORA
(il bivio a destra dopo S. Mauro per Gassino)
Tel. (011) 946.86.68.

BAR - RISTORANTE
MONTELERA
VALDELLATORRE - Via Mulino
Tel. (011) 967.08.93.
(chiuso il mercoledì) gradita la prenotazione
Cucina casalinga, sale per banchetti
Giochi da bocce, ampio parcheggio
e poi...
al sabato
musica e danze
per tutte le età

RISTORANTE
CORONA GROSSA
Specialità piemontesi
Vini tipici
Chiuso il lunedì
CIRIE' - Via Vitt. Emanuele 150
Tel. (011) 920.04.37

LE CASCINE
ristorante-dancing
nel magnifico parco
di Stupinigi
Salone per pranzi
e ricevimenti
STUPINIGI
011 900.2581

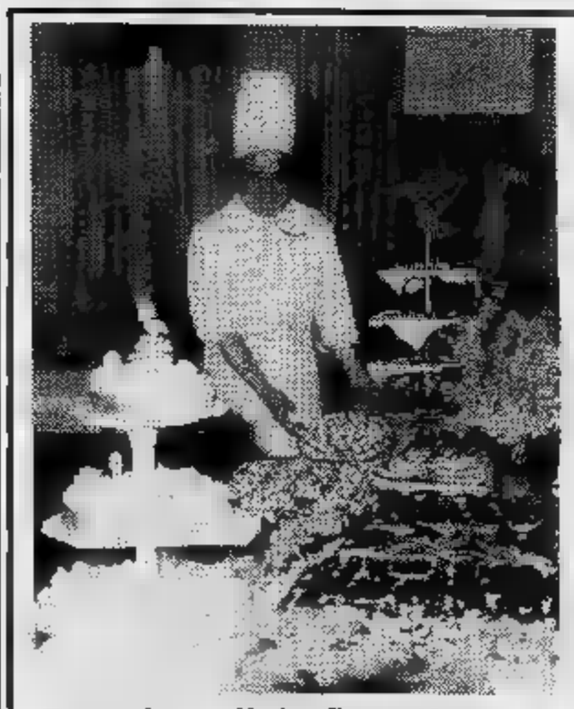

da
VARUSIO
lo chef
della buona cucina
vi attende a
PIOSSASCO
c. Orbassano - BEINASCO
strada per Pinerolo
telefono 906.4777
Prezzi modici - Sconti per comitive

Sotto una dolce topia tra Superga e Baldissero sulle strade della collina

Si possono trovare funghi anche fuori stagione, ragazze francesi e camerieri del Senegal - Tra i boschi come nelle cartoline

Non bisogna fare decine di chilometri per sentirsi fuori dalla città. Basta poco. Anche il più classico dei percorsi torinesi, quello di Superga riserva piccole ma delicate sorprese. Dopo pochi tornanti, il primo lungo rettilineo, nascosto sulla sinistra, c'è il parco del Gambino. Non molto noto. Lo si raggiunge passando sotto un arco che regge il percorso della Cremagliera.

All'interno, viottoli e vialetti che corrono in mezzo a boschi sfrondati castagni giovani. Panchine di legno grezzo, come appena abbozzate, sono state poste sul cammino. Si compiono alcune decine di metri in salita e si arriva ad uno slargo dove stati piazzati anche dei tavoli. In fondo alla valle tutta verde di boschi, Torino. In alto, fondale alla città, le montagne. Lo spettacolo seppur cartolinesco è suggestivo se si ha fortuna di raggiungere il parco in una giornata ventosa si potrà godere del paesaggio restando come chiusi dentro un involucro naturale risparmiato dal vento.

Dopo aver raggiunto cima del colle sempre percorrendo la strada per la Basilica, prima delle bancarelle che offrono ai turisti-pellegrini souvenir orrendi del tipo posaceneri di falsa ceramica che suggeriscono: *«A Superga andai a te pensai e questo ricordo ti portai»*. Proprio prima, c'è un punto in cui si domi- la valle. Bisogna aver il coraggio di suonare un campanello che è posto sulla grande porta di vetro tutta piena di decalcomanie, perché la casa non sembra prima vista un ristorante.

Invece qui, tre singolari personaggi servono i funghi alla foglia di vite anche fuori stagione. La ragazza è francese, il cuoco torinese puro sangue; il cameriere un giovane di colore del Senegal.

Non si può di questa stagione non fermarsi un pomeriggio sull'ampio terrazzo e dominare il verde-bronzo della valle. Il fascino del grande silenzio di quassù mette un poco le vertigini. Passa subito però, perché l'ambiente arredato con grande gusto (quattro o cinque tavoli) invoglia sedersi per mangiare e continuare a guardare sotto, dalla grande vetrata.

Se si risulta simpatici il proprietario questo nido, si, mette ai fornelli propone cibo di grande cucina. Insomma la gita Superga può diventare anche un fatto serio da tenere in considerazione.

Si prosegue per Baldissero quando si è giunti alla cima del colle, (questa volta in discesa e sempre dopo alcuni tornanti), si arriva ad un altro parco. E' stato rubato al bosco. da poco infatti che sono stati compiuti i lavori di sfrondamento del sottobosco, drenaggio dei fossi, assestamento del terreno leggermente franoso. Anche qui non ci si aspetti il grande albero classico del parco, no: castagni giovani della «ciocca» e i sentieri del terreno sono stati battuti di fresco, ma passeggiare in questo bosco e in primavera c'è da restare subito presi.

Gli odori della «macchia» forti, forse dell'umidità, la giovane erba che tenta di farsi strada, manda profumi di viola i crochi dai pistilli blu-viola a centinaia. Anche su questo versante della collina dopo passeggiata nel parco s'incontra per posto in cui si mangia bene. E' fronte alla residenza estiva della scuola Maffei (una specie di ranch di Disneyland) e anche questa volta non sembra prima vista un ristorante.

Una famiglia gentile (padre madre e figlio che hanno abbandonato il frastuono della città per vivere e far vivere più misura d'uomo. Lui già professione per la Rai tv parla dei boschi di Baldissero come di luoghi di fiaba dove si respira l'aria della Primavera che dona il segreto della lunga vita. Intanto offre un moscato buono, denso, che porta nel i cento profumi della terra primaverile in fermento che abbiamo sentito nel bosco poco prima.

Da Torino a Baldissero, sembra il titolo di una cor- ciclistica per dilettanti, invece può essere un minipercorso disintossicante della città: breve, pieno di colori e di umori in primavera; colmo di sorprese rigeneratrici che ci convincono che fortunatamente non abbiano dimendicato almeno nel gusto per le sensazioni, di essere persone.

n. b.

La tufeja

Premessa: occorre una pignatta di cocclo. *Ingredienti per 6 persone:* gr 600 fagioli secchi; gr 300 costine di maiale; gr cotica maiale; gr 20 cannella in polvere; bel pizzico di pepe nero; mezzo peperoncino piccante; 4-6 foglie di salvia; un ramoscello di rosmarino; una foglia di lauro; uno spicchio d'aglio; un cucchiaio d'olio oliva; una cipolla; sale quanto basta.

Procedimento: mettere a bagno i fagioli, in acqua tiepida, almeno un giorno prima. Prendete cotiche di maiale e spruzzatele, dalla parte interna, con cannella, sale e pe- tagliatele a listarelle rettangolari larghe cm e lunghe 6, arrotolatele salamini legatele. Tagliate costine losanghe 2x2. Tritate i gusti, cioè: cipolla, salvia, rosmarino, peperoncino, e lauro. Mettete nella pignatta l'olio e il tritato, fate rosolare per alcuni minuti; aggiungete cotiche, le costine, i fagioli, coprite abbondantemente con acqua bollente, salate leggermente. Fate alzare il bollore sul fuoco, coprite ermeticamente mettete in forno. Occorrono quasi 3 ore di cottura. Bisognerà guardare almeno un paio volte e dovesse consumare troppo il liquido, aggiungere po' d'acqua bollente. Va servita calda. Si può servire assieme a crostini di pane casereccio.

TRATTORIA
"Da Vitalino"

Specialità pesce

chiuso
lunedì sera
e martedì

10060 FROSSASCO
Via Pinerolo 14
Telef. (0121) 52.191

LA TRATTORIA GALL'8
RAFFINATEZZE DELLA CUCINA PIEMONTESE
VINI CLASSICI DEL PIEMONTE
MENU' E PREZZO FISSO

di Luciano e M. Cristina Gallotto
Via S. Gabriele ang. V. Parucco 36
a 150 mt a sinistra Basilica S. Pancrazio
PIANEZZA
Tel. 967.7168
(E' consigliabile prenotare)
chiuso il lunedì
Premio Nazionale Mercurio d'Oro 1981
Maestro della buona tavola
Premio Qualità e Cortesia 1981
Oscar e dell'Alimentazione

a TETTI GRELLA
(Vinovo)
da
FRANCO & RITA
Il Ristorante degli Sportivi Buongustai
Mercurio d'oro 1980 per la ristorazione
Antica corporazione degli albergatori
Maestro della buona tavola
E' gradita prenotazione
(Tel. 965.14.71). Chiuso il lunedì

HC
HOTEL CALUSO
Via Circonvallazione, n. 1
CALUSO
Tel. 011 983.2153/4/5

La quiete canavesana
Il suo ristorante nel quale il venerdì sera si cena allietati da un simpatico complesso musicale
La sala congressi
Un po' di spazio po' di verde
La volontà di fare dei suoi clienti i suoi amici
... il sabato domenica il piano bar

ALBERGO - RISTORANTE
7 COLONNE
chiuso il mercoledì
Ristorante degli sposi con ampi saloni magnifico giardino per servizi fotografici
Gestione
Specialità pesce - Risotti
Pizze tutte le sere
CASELETTE (Torino) - Italy - Tel. 967.8288 -
Via Valdellatorre, n. 160

Futura

Omnibus

il servizio "per tutti"...

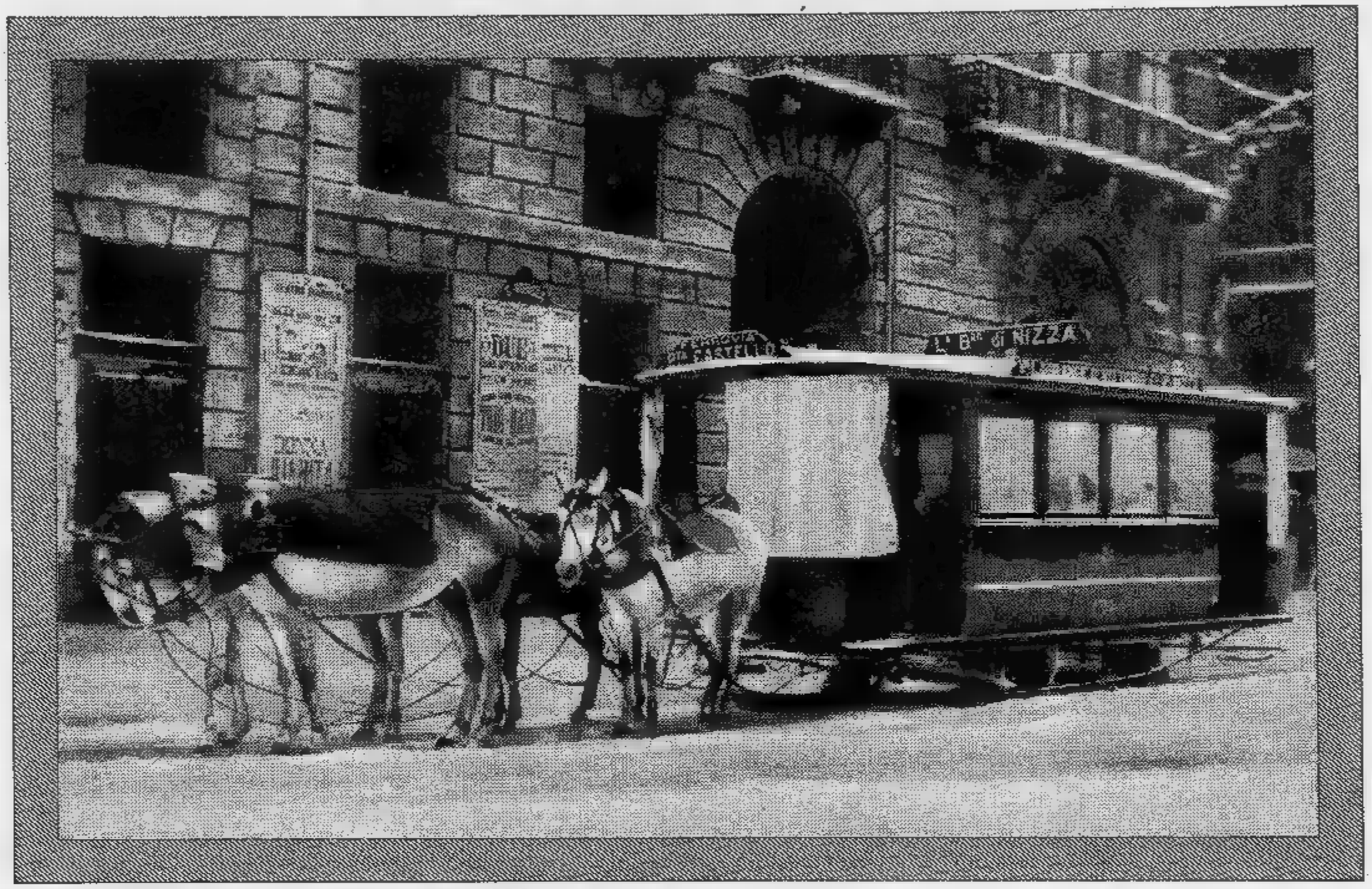

CARROZZA "OMNIBUS" (Piazza Carlo Felice) TORINO 1906

...domani sarà "migliore" per tutti.

Omnibus: uno dei primi veicoli ■ trasporto collettivo. Il suo nome in effetti traduceva lo spirito della sua utilizzazione: voleva essere cioè il mezzo di trasporto "per tutti". Da allora, i trasporti collettivi hanno fatto molta strada.

Nel 1907 il trasporto pubblico diviene servizio municipale. Nasce l'Azienda Tranvie Municipali, che continua e migliora l'antica tradizione della carrozza ■ cavalli introducendo le tecniche, allora rivoluzionarie, dell'elettrificazione.

Oggi, 1982, il servizio pubblico dei trasporti è gestito da una grande azienda: il Consorzio Trasporti Torinesi.

Opera in 250 comuni, su di un'area di 4260 Km² servendo una popolazione di 2.400.000 persone. Ha 67 depositi, 15 officine ■ 6.600 dipendenti. In un anno le ▬ 1832 unità circolanti trasportano 435 milioni di utenti percorrendo una distanza di oltre 71.200.000 Km.

Un'azienda moderna, dinamica che studia e pianifica con modelli matematici e l'uso dei calcolatori il riassetto dell'intero comprensorio.

Una grande città è un organismo in continua evoluzione, che si modifica e si sviluppa secondo variabili non rigidamente determinabili; l'amministrazione locale deve dunque saper adeguare tempestivamente le struttu- ■ pubbliche ai nuovi assestamenti.

Il Progetto Rete '82, primo intervento caratterizzante del Piano di sviluppo dei trasporti torinesi proiettato al 1995, ■ nato per meglio rispondere alle esigenze di mobilità attuali e future attraverso una migliore ■ più omogenea diffusione delle linee, che faciliti l'accesso ad ogni parte della città.

E'un esperimento coraggioso ▬ necessario, che nell'arco dei prossimi dieci anni farà di Torino una città pilota nel settore dei trasporti urbani, con un sistema razionale, capillare, all'avanguardia.

Un mezzo pubblico uguale, e migliore, per tutti.

TRASPORTI TORINESI

RITA CIMINO, CANTANTE

LARONGIU, 7 ANNI, BALLERINA

Perché decidono di concorrere: quattro storie

Perché ci si iscrive al Talentiere? Ecco quattro storie diverse:

Giannini, *ventidue anni, lunghi capelli biondi, abita a Torino in zona Regio Parco dove è delegato di quartiere del psi,* «ma non sono una socialista dell'ultima ora» *tiene a precisare. Canta dall'età di sei anni (*«di concorsi canto questi ho fatti a valanghe»*) si è presentata a questa manifestazione con un brano composto e arrangiato da lei.* «Mi sono iscritta — *spiega* — un po' per curiosità, un po' perché volevo vedere se questa rassegna era più seria di tante altre. Per ora non posso dire ancora niente. Né in positivo né in negativo».

In sala, ad accompagnarla, c'erano pure papà e mamma. Molto discreti nei confronti della loro figliola (che li ha abbandonati su un divano per tutta la sera per poter curare efficacemente le pubbliche relazioni).

Marina Dardanello, *trent'anni, di Mondovì, insegnante di storia dell'arte, al suo attivo vanta diverse esperienze di teatro e di recitazione. Quando è stato il suo turno ha recitato benino un lungo monologo; non era la sede adatta: gran parte del pubblico era distratto e qualcuno ha anche sghignazzato.* «Ho partecipato — *dice* — perché sono curiosa di sapere come andava a finire... Sa, ho un fratello giornalista...».

Però, quando è stata l'ora di scendere nuovamente in pedana per l'applauso finale, ha avuto una mezza crisi. «Sul giornale, sì no! Cosa diranno di me i miei allievi?». *Forse, stavolta non recitava.*

Umberto Clivio, *giovane e simpatico, con la sciarpina di seta grigia che pende sul collo, è disc-jockey e presentatore di un'emittente televisiva torinese. Ha eseguito «Regina», un brano del cantautore Enzo Mairo, avvalendosi per la sua esibizione dei passi di danza della giovanissima Rosy Marongiu.*

Il tagliando di adesione lo hanno spedito a mia insaputa, i miei collaboratori. Comunque, ogni tanto è male stare dall'altra parte della barricata». *Clivio, in televisione, settimanalmente conduce un gioco dove presenta, allo sbaraglio, dei concorrenti che tentano di entrare nel mondo dello spettacolo.*

Cimino, *vent'anni, torinese,* «cantante professionista», *già corista presso note case discografiche, ha interpretato, impeccabilmente, E non finisce il cielo di Mia Martini.*

«Sono stata per due settimane e ne ho approfittato. Per me è stato un po' il classico salto indietro di dieci anni ma mi interessava molto conoscere Teddy Reno. Sembra davvero una persona seria».

Vedettes di domani?

I dilettanti dello spettacolo nel «Talentiere» di Teddy e Rita

RITA S'IMPROVVISA PER L'ATTRICE DARDANELLO

TORINO — Sotto l'ala protettiva di Teddy Reno, venerdì allo Studio 5 di Chieri, sostenute e confortate da stuoli di mamme, papà, zie, fratellini, sorelline, nonni e nonne, amici, conoscenti e altri ancora, più di sessantina di giovani promesse sono sfilate per il concorso il *Talentiere* quasi senza interruzione, dalle ventuno fino a poco minuti prima dell'una di notte.

Un interminabile, estenuante no stop di belle speranze dove si è visto un po' di tutto: ballerini (classici e di rock'n'roll acrobatico), cantanti, complessi, imitatori, musicisti, attori, indossatrici. Però non si aspettava dei vincitori alla fine è rimasto deluso.

Teddy Reno, ha l'aria molto stanca, dopo i ringraziamenti finali di rito ha detto che l'appuntamento per la finale regionale era fissato per il mese di giugno in un locale torinese.

Tutti promossi a pieni voti quindi, bravi, bravissimi senza eccezione alcuna. Lodevoli i chitarristi classici Domenico Caputo e Franco Indelicato e i cantautori Pino Fasciano, Maurizio Butera, Dario Gay ed Eugenio Beldracchini. Altrettanto lodevole il trombettista Arturo Vaccaro e il gruppo di Nichelino acrobatico di Pinerolo «Rockstars».

Consensi a Gianluca Ferrato che sciorina con passione una lunga sequela di lodi all'amore fra cui l'arcinota poesia di Jacques Prevert. Grandi lodi anche alla filiforme ragazzina Ninfa Rocca, vestita con un body nero e con in mano una racchetta da ping pong che finge di interpretare l'omonima canzone di Plastic Bertrand.

Tino Corso invece balla ed imita un robot facendosi notare per una tuta argentata e il make-up argenteo sul viso. L'undicenne Roberto Massaro rievoca Fred Buscaglione interpretando «Eri piccola». Davide Mangiarotti, invece, esegue con bravura un brano di Chopin su un piano elettrico e poi, non pago, vuole cimentarsi con il microfono.

Paolo Domenino, gentilissimo e riservato, esegue un motivo melodico in francese «*Dovrebbe vincere* — uno durante la sua esibizione i maligni — *è parente o amico stretto di chi ha organizzato lo spettacolo. Sono due giorni che arriva insieme a lui*».

L'imitatore di turno questa volta era Claudio Peroncino che con buona volontà ha imitato Beppe Grillo, Totò, Al Bano, Romina Power, Aldo Fabrizi, Gianni Morandi e Ivan Graziani. La sfilata dei *bravi* è proseguita, implacabile, con il giovane Franco Judicelli che ha eseguito una struggente con un timbro e voce che ha subito fatto venire in mente Robertino e Luciano Tajoli. Agrippino De Rosa, biondo, riccioluto, camicetta rossa, pantaloni e stivaletti neri, ha danzato con impegno al ritmo di «Ska Chou Chou» di Claudio Cecchetto mentre il coetaneo Alessandro D'Urso ha altalenato il lungo fra le grazie di Rudolf Nureyev e un Renato Zero. Dal canto loro le aspiranti indossatrici, Antonella e Daniela, hanno fatto il loro primo passaggio, velocissimo, sulla scena.

Nel bel mezzo del maxi show, fra i tanti è esibito anche l'ideatore del Talentiere, Teddy Reno, cantando *Night Day, Addormentarmi così, Piccolissima serenata* e poi subito dopo è stata la volta della moglie, Rita Pavone, che ha intonato *Alla mia età, Il ballo del mattone, Il ghe ghe*, e altri motivi ancora.

In definitiva, successo assicurato per tutti: seguono gli immancabili saluti e baci e un «arrivederci a giugno» che cela tutte le premesse di un altro oceanico e interminabile raduno di talentierini.

Ivano Barbiero

Aristofane come cabaret

Divertente «Pluto» con «I Cavalieri» al Voltaire

GARDI E «PLUTO»

TORINO — *Ottimo esordio del Teatro Eridano della rassegna dei Teatri Sperimentali, cui fa parte il Cabaret Voltaire, organizzata in collaborazione con l'Eti (Ente Teatrale Italiano). Primo spettacolo andato in scena Pluto da Aristofane del gruppo «I Cavalieri/Crt Milano». La compagnia, che deriva il suo nome dal primo lavoro messo in scena tratto appunto dai «Cavalieri» di Aristofane, si è ricomposta nel suo nucleo fondamentale per realizzare questo* Pluto.

Aristofane è posto non tanto della pagina scritta ma del palcoscenico, con la comicità popolaresca, le sue bizzarrie, la sua risata spontanea e semplice, ben si adatta alle necessità di gruppo derivante dal mondo dei clowns.

Partendo quindi dal testo originale, che narra la storia di un povero e onesto contadino, Cremilo, che in seguito al responso di un oracolo incontra e conduce a casa sua Pluto, dio della ricchezza, i Cavalieri hanno costruito uno spettacolo brillante fra l'avanspettacolo e il cabaret.

La traccia è pressochè la stessa, solo Cremilo e il suo amico Carione sono due poveri «tombaroli» che introdottisi nella tomba per rubare i possibili vari e gioielli, incontrano questo strano personaggio, vecchio, cieco e all'insaputa che gli dei esistono più. Pluto tuttavia conserva intatti i suoi poteri e in un batter d'occhio riempie quattrini le tasche dei due ladruncoli. Cremilo lo conduce quindi a casa ma accoglie un'amara sorpresa: sua moglie è nientemeno che la dea della Povertà.

I battibecchi fra Penia, sostenitrice delle piccole gioie derivanti da un povero ma onesto guadagno, e Pluto, asseriore invece della ricchezza secondo giustizia ma abbondante, si ripetono e raffica divertentissimi. La ricchezza profusa a piene mani da Pluto però degli scompensi, i commercianti fuggiti e il denaro di Cremilo non serve ora neppure per sfamarsi.

Arricchite naturalmente con agganci ai tempi moderni, le battute e le gags si susseguono a ritmo serrato provocando il riso spensierato del pubblico. Bravissimi gli attori che dal loro bagaglio clownesco traggono i migliori effetti, caratterizzando con sicurezza personalità dei loro personaggi.

Ferruccio Cainero, autore anche riduzione e divertente Cremilo; Armando David, un Carione ingenuo e pauroso, simpaticissimo nelle movenze; Vanni con Lucia, un Pluto dalla cadenza alla Beruschi e dalla battuta molto naturale e infine l'irresistibile Gardi Hutter, dall'espressività molto accentuata, nei panni di Penia alias Povertà. Applausi e complimenti a tutta la compagnia che si è fermata solo tre giorni.

Tiziana Longo

Brando spiritoso e Marvin killer

Tra i film della settimana anche un vecchio Camerini

CON IL KILLER

— Inconsueto Marlon Brando per *La da alla luna d'agosto* la Uno trasmette alle 20,40. Girato nel '56, è anche uno film più riusciti del regista Daniel Mann. Racconta di un ufficiale americano che viene spedito, alla fine della guerra, in un piccolo villaggio giapponese per insegnarvi l'american way of life. Lui vorrebbe costruire una scuola, la gente del posto lo convince invece dell'assoluta necessità di una da tè. Gli altri interpreti Glenn Ford, Eddie Albert e Michiko Kyo.

Capodistria *Un tranquillo posto campagna* Ello Petri, Fran e Vanessa Redgrave. A Montecarlo *Questo è il mio* con Don Ameche, avventure di un impiegato che si scopre la passione dei cavalli.

MARTEDI' — Don Siegel, regista di *Contratto per uccidere* (in onda sulla rete Due alle 20,40), è per i suoi vigorosi polizieschi, violenti, sempre incalzanti. Rientra in questa produzione il film di stasera; tratto nel '64 da un racconto di Hemingway. E' la storia di due killers pagati per eliminare certo Johnny. compiuto l'omicidio, si accorgeranno che l'uomo era una colossale rapina. Inseguimenti e sparatorie recuperare bottino. Protagonisti Lee Marvin, John Cassavetes, Angie Dickinson (nel ruolo che fu Ava Gardner prima versione, del '46). C'è persino Reagan ancora lontano dalla presidenza.

A Capodistria Ciccio Franco sono i poco di *Due assi del guantone*.

MERCOLEDI' — Ancora un film del maestro giapponese Ozu sulla Rete Tre. Si tratta di *primavera*, un'altra storia ((come *Sono nato ...ma)*, diretto '49. Un vedovo vive in perfetta armonia la figlia. Nel timore che la ragazza sacrifichi la giovinezza per lui, finge di risposarsi. La figlia si farà così una sua famiglia l'uomo affronterà namente la solitudine.

A Capodistria *Scoop* un collage vecchi provini cui compare anche il giovanissimo De Niro. L'insieme è di vago genere giallo.

GIOVEDI' — Montecarlo trasmette il comico Tonino Ricci *Storia di rate pugni e fagioli*. A Capodistria il poliziesco *sindacato di Chicago* con Dennis O'Keefe la provocante Abbe Lane. Sulla Svizzera il drammatico *Il vicario* di Damiano Damiani, con Alberto Lupo, Belinda Lee, Sergio Fantoni, Sylva Koscina e Pietro Germi.

VENERDI' — Ritorna trio di ferro (Astaire-Rogers-Sandrich) nel film musicale *Girandola*, sulla Rete Uno alle 21,30. Il film fu imposto produttori dopo un anno di riposo dei celebri per sondare popolarità di Astaire, in leggero calo dopo molti anni di successi. La vicenda quella classica innamoramento che procede tra litigi ed intoppi fino al lieto finale. Ginger è una cantante indecisa davanti fidanzato l'affida alle cure di uno psichiatra, cui naturalmente ragazza si innamorerà. La colonna sonora è di Irving Berlin.

A Capodistria il *Una violenta dolce estate* con Anthony Hopkins e Elizabeth Montgomery racconta di una malata inguaribile che scopre l'amore. A Montecarlo *L'assassino fantasma* con Teresa Gimpera.

SABATO — L'appuntamento pomeridiano con il cinema sulla Rete Tre alle 17,25. onda *Come foglie*, che Mario Camerini trasse nel '35 dal capolavoro Giacosa. Protagonisti Isa Miranda e Nino Besozzi nel dramma una laboriosa famiglia travolta da finanziario. Mentre padre figlia reagiscono dignità, la madre e il figlio sono disposti ogni espediente per riconquistare il benessere perduto. L'unità familiare si rompe, il padre salverà in extremis la ragazza che sta per suicidarsi.

Sulla Rete Due alle 21,40 un buon western di Stuart Millar ambientato nel mondo dei rodei. Protagonista di *Quando la leggende muoiono* un giovane pellerossa che campione. Ma scoprirà presto corruzione del mania la superficialità ragazza, la delusione per le speranze tradite. Bravi interpreti Frederic Forrest Ri Widmark.

A Capodistria *Il tesoro Pancho Villa*, Rory Calhoun e Shelley Wintera. Montecarlo la divertente commedia a episodi *Gran rietà*, con Alberto Sordi e Vittorio De Sica.

La prof. Delia è in trappola

DELIA O E GRIEM NELLO SCENEGGIATO

— *La Due manda in onda alle 20,40* Mixer: Sandra Milo è sempre il fisso per la rubrica **Tv graffiti**. *Alle 22,25, per* **Il brivido dell'imprevisto, Il sospetto**. *La Rete Tre alle 20,40,* **La gente la città**, *terza puntata. Alle 22,15, appuntamento con gli sportivi per* **Il processo lunedì**.

MARTEDI' — *La Rete Uno propone alle 20,40, seconda puntata di* **Viaggio Goldonia**, *di Ugo Gregoretti. Un giornalista attuale, complice la macchina del tempo, arriva Goldonia con i mezzi moderni (microfoni nascosti), conduce un'inchiesta fra i personaggi goldoniani. Alle 21,55,* **Fantasy**: *il profilo centrale Ricky Gianco. Segue alle 22,35,* **Già lungo il fiume solitario**, *il tenente Kojak deve arrivare alla soluzione di complicatissimo caso.*

La Rete presenta alle 20,40 **Il concerto del martedì**: *di Gioacchino Rossini,* **Solennelle**. *Orchestra e Coro San Carlo di Napoli: direttore Boncompagni. Alle 22, e ultima puntata di* **Un paio per tanti** *e il «cinese» giungono finalmente Napoli* **Assunta** *per il bambino più piccolo rappresenta l'affetto materno.*

— *Sulla Rete Uno va in onda, 18,50,* **Movie**: **Quando** in passerella, *presenta Ugo Tognazzi. Alle 20,40,* **Casa Cecilia**, *quarto episodio dal titolo* **Il barone Von...** *con Delia Scala e Giancarlo Dettori.*

Alle 21,35 **Quark**, *viaggio nel mondo della scienza a cura di Piero Angela. Alle 22,20, per* **Mercoledì sport**, *Milano:* **Tennis Torneo W.C.T.**

La Rete Due manda in onda alle 20,40, **Spazio sette**. *Alle 21,30 in onda prima parte dello sceneggiato* **l'America si racconta**, *titolo* **La Reilly**. *Un ragazzo 16 anni nel '73 accusato di aver violentato e ucciso la madre e la polizia di New York lo costrinse a confessare. Una giornalista l'opinio pubblica e caso divenne nazionale.*

GIOVEDI' — *Dopo* **il solito Flash** *Mike. Bongiorno 20,40, la Uno propone alle 21,45, la prima parte del giallo* **trappola originale** *Delia Boccardo e Nando . E' un insolito giallo in due parti che prende il via da un incidente in cui un uomo perde la memoria; poi trama si sviluppa in un contesto di giallo all'americana. Sulla Rete Due, 20,40* **Nero** e prese con **Dolce vendetta**. *Alle 22,30,* **Stereo 2**: *ricca variata informazione sugli avvenimenti musicali, condotta da Pier Giuseppe Caporale. Sulla Tre alle 20,40,* **Che fai... Ridi?** *con Diego Abatantuono,* **Un a mille per mille**.

VENERDI' — *La Rete Due propone alle 20,40* **Il tino del venerdì Portobello**, *di Enzo Tortora. Alle 22,45, per doppia di Henry Fayfe.* **L'ex prigioniero Fayfe**.

La Rete Tre onda alle 20,40, Politeama Genovese, **Aureliano in Palmira**, *di Gioacchino Rossini.*

SABATO — *La Rete Uno manda in onda alle 20,40,* **Come Alice**, *quarta puntata in cui interverranno Renato e Giuditta Saltarini, la partecipazione Carlo Verdone e la giovanissima Claudia Veyliante. Alle 22, seconda parte del giallo* **La trappola originale**.

La Rete Due propone alle 20,40, la seconda puntata del feuilleton scritto da Eugène Sue, **I misteri di**

La Rete Tre trasmette alle 20,40, **Jacques Offenbach, La Hélène**, *con Serrault, Catherine Samie, Pierre Vernier. Alle 22,50,* **Rockconcerto** *con Ry Cooder.*

Questi i film delle «private»

OGGI — Settimana tutto tranquilla, purtroppo non a livello quella passata. Antenna Nord - Italia 1 apre alle 21,30 *Delitto per omissione*, secondo del ciclo inediti con protagonista, qui anche nei panni buonario avvocato costretto improvvisarsi detective per scagionare cliente innocente. Sullo alle *Il risveglio dinosauro* promette brividi fantascientifici datati 1953.

Su Canale 5 le 20,30 ci portano un'altra Loren, qui nel ruolo della *Moglie prete* Mastroianni appunto parroco che la innamorare di sé suo malgrado e non si sente di rinunciare lei. Su Telestudio alle 21,30 prosegue il ciclo col mulo Francis protagonista con il comico *Francis alle* Sempre O' Connor al fianco e sempre vicende umoristiche a lieto fine con una breve love story innestata tra e l'altra.

Grp alle 20,30 *Beau Geste* quello più recente, con Telly Savalas nella parte del bieco sergente che i sottoposti finale un po' diverso rispetto alla prima zione del film.

Su Videogruppo alle 20,30 Speak *La bugiarda*, che tiene vari uomini contemporaneamente destreggiandosi fra contraddizioni.

— Canale 5 alle 21,30 annuncia Marilyn Monroe in *Fermata d'autobus*, film che sempre divide il pubblico lo trova capolavoro e chi noiosissimo. Antenna Nord - 1 annuncia *Il giorno del toro*, storia un po' squinternata un reduce dal Vietnam che tra vari colpi di cerca di mettere in salvo scienziato nel frattempo anche di amoreggiare Charlotte Rampling.

La volpe, su Telestudio 21,20, è un statunitense del con le vicende una giovane un po' selvatica che un gentile sensibile lo tradisce un mascalzone.

Su Videogruppo la Vitti *Modesty Blaise*, la che uccide nel non divertentissimo film di Losey.

MERCOLEDI' — Su Antenna - Italia 1 alle 21,30 bel è *L'ultimo giorno*, col noto tema del pistolero a riposo che ci un po' su prima sterminare la Sullo stesso canale alle 23 va invece in onda uno degli ultimi Sherlock Rathbone, intitolato *La casa della paura*. 21,30 Canale 5 replica la commedia di Risi *Telefoni bianchi*, con Agostina Belli, Vittorio e le prodezze una giovane che durante fascismo fa carte false per diventare attrice.

Telestudio invece la stessa ora ci porta uno strano che in *La notte brava del soldato Jonathan* è un ferito in cerca di presso un collegio femminile destinato a soccombere non certo sotto il fuoco nemico.

Su Tele Acela le 20,45 ci portano strampalata commedia Noiret Cari *miei*, dove l'attore un parigino che cerca la figlia scomparsa si ritrova ad esplorare sotterranei della città popolati da strani simpatici individui.

GIOVEDI' — James Dean Nathalie Wood sono i di richiamo del *Gioventù bruciata*, su Antenna Nord alle 21,30 con la storia di ragazzi disadattati e piuttosto violenti in un'America che rifiutano rifiuta. ora contrattacca col giallo *Klein* dove Alain Delon è un antiquario che durante l'occupazione nazista approfitta di varie circostanze per far soldi di avere cono ebreo, che potrebbe costargli carissima. Ancora una commedia invece in onda su Telestudio, intitolata *In due sì, in tre no*, coi patemi di un al ritrova solo per aver voluto troppo.

Robert Aldrich alle 20,35 sul Grp il regista dell'*Assassinio Sister George*, antitelevisivo e inconsueto come il titolo. Su Tele Acela il documentario di Vallati, *Uomini e squali*, onda alle 20,45, è un classico del genere con brivido tutto andare.

VENERDI' — Non veramente esaltante la serata che dovrebbe rappresentare il clou della cinesettimana. Antenna Nord Italia 1 propone un'interessantissima *Colazione da Tiffany*, purtroppo già data di recente, vicende di George Peppard e Audrey Hepburn innamorati anche estremamente interessati al denaro.

Su Canale 5 alle 21,30 troviamo Johnny Dorelli protagonista della commedia *Dimmi che fai tutto per me* che vede agiato medico di Treviso verde per le megalomanie del d'America», assillato dalla moglie esasperato dal comportamento delle sue varie amanti.

Telestudio alla stessa ora ci propone un non brillantissimo western *I fuorilegge del* e imperniato sulle vicende un pistolero che parte in quarta per vendicare il fratello senza sapere che si trattava di un pericoloso bandito. Su Videogruppo invece *Perdono* non fortunatamente quello con Caselli bensì quello 1951 con Crawford, donna losca innamorata di medico che sente la vocazione martire e inizia presso di lei una difficoltosissima opera redenzione.

SABATO — Quattro i film della serata. Sul Grp alle 20,35 *Anima persa*, con e Deneuve nella storia di un ingegnere che lentamente imparzisce rendendosene lucidamente.

Su Canale 5 alle 21,30 *Due per la strada*, con Audrey Hepburn l'amore nasce lei, giovane autostoppista, e compagno di viaggio cui condividi vita avventurosa e ideali.

Antenna Nord - Italia 1 alle 20,30 la commedia Frank Capra *E' arrivato sposo*, con Bing Crosby simpaticissimo e filantropo che rischia perdere la donna amata di milionario. Infine su Telestudio *Il più grande spettacolo*, di Cecil B. De Mille, con un grande circo e sue vicende interpretate da Charlton Heston e James Stewart.

Come Mimì batte anche primavera

Folla a Genova per l'edizione pomeridiana della «Bohème»

GENOVA — Una prima teatrale di domenica alle tre e mezzo del pomeriggio d'un giorno di primavera sembrerebbe votata all'insuccesso, ma quando in cartellone c'è la *Bohème* di Puccini si stravince contro il sole, contro la primavera e contro qualsiasi diversa ipotesi di svago. Così ieri pomeriggio il teatro Margherita di Genova era felicemente stracolmo.

La *Bohème* è prima di tutto un fatto di costume, una realtà che fa parte del paesaggio sentimentale di ogni spettatore e ad ogni rappresentazione questa zona di paesaggio torna a illuminarsi. Il pubblico commenta con bisbigli incuranti del silenzio imposto dal protocollo teatrale, l'attesa di quella certa frase induce a dare di gomito al vicino, qualcuno si accoccola sulla poltrona, altri tirano rumorosamente su col naso ed altri ancora si ricantano la melodia preferita in un silenzio interiore che lascia filtrare qualche miagolio. I sintomi di questa felicità musicale compongono una specie di partitura, fastidiosa magari, ma simile ad una gigantesca e palpitante cassa armonica della partiura vera. Indagare e illustrare questa partitura «in eco» sarebbe per un critico un traguardo altissimo e ci piacerebbe infinitamente farlo, non ora ovviamente.

Dicevamo dunque la *Bohème* a Genova di domenica pomeriggio; si alza il sipario e vien fuori la soffitta. L'orchestra ha una sortita agile e aguzza che dà subito la misura delle capacità del direttore. Quelle del maestro Paolo Peloso sono eccellenti e non si smentiranno per tutta l'opera. La soffitta è un po' così così, schiacciata nel poco spazio scenico del teatro genovese dove ci deve essere in circolazione un regista con idee pericolose. L'orchestra tace e a sipario aperto si ode una voce fuori campo che ci racconta della vita che i quattro artisti conducono in quella soffitta. Per pietà signor Masella (il regista) non lo faccia mai più!

Dopo la gaffe della voce fuori campo le cose vanno benino: Peloso dirige bene e i giovanotti cantano discretamente. Nel gran duetto del primo atto Mimì è Elena Mauti Nunziata e Rodolfo Denes Gulyas che essendo giovane ha qualche incertezza, si spaventa per qualche inciampo ma ha un gran bel timbro di voce che s'accorda benissimo al personaggio. L'atto del quartiere latino è colorato e vivace e porta in scena la Mimì di Gabriella Ravazzi piccante, estrosa e sfarfallante in un gran vestito giallo e capace di bellissime sfumature dinamiche. Il terzo atto con la *Barrière d'enfer* sotto la neve è scenicamente il più bello a vedersi e la Mimì di Elena Mauti, il Rodolfo di Denes Gulyas e il Marcello di Franco Bordoni ne offrono un'interpretazione ricca di delicatissime vibrazioni che disegnano benissimo i profili di questa storia d'amore immersa in ombre funebri.

Nell'atto conclusivo la regia non riesce a far muovere nella soffitta i protagonisti come fantasmi, le movenze sono anzi piuttosto convenzionali, ma tutti cantano bene e la signora Mauti supera se stessa con un canto di sofferta esilissima dolcezza che s'accorda magnificamente alla sensibile direzione del maestro Peloso. Entusiasmi e applausi sono naturalmente scontati e giungono meritatamente a tutta la compagnia della quale facevano anche parte Gianfranco Casarini, Giuseppe Zecchillo, Ledo Freschi, Ivan Del Manto e Bruno Tessari.

Enzo Restagno

LELLA COSTA E ANTONIO CAMPOBASSO

La farsa reggae: giocare in scena con un teatro tutto italiano

«Ahi, mamma!» stasera al Gobetti

TORINO — *Molti i motivi di curiosità per la prima di stasera al Gobetti presentata dalla Compagnia «Le Parole Le Cose»* con il patrocinio del Teatro Stabile di Torino.

In primo luogo Ahi, mamma! *è una novità italiana, il che in un panorama che troppo spesso si rifugia in Pirandello, Goldoni e Molière, costituisce un indubbio titolo di merito. L'ha scritta Stella Leonetti (una donna, dopo la Maraini, entra nel repertorio teatrale) dopo il successo nella stagione '80-'81 di* Repertorio cioè: l'Orfana e il Reggicalze. *Infine lo spettacolo si qualifica farsa reggae e punta molto sulle sette canzoni originali composte da Gaetano Liguori.*

Per giunta la Leonetti, autrice e regista, ha pensato quest'anno di completare baldanzosamente la propria esperienza cimentandosi pure come attrice, dopo il forfait della Zovianoff che era stata in un primo tempo scritturata. Persino uno degli attori, Antonio Campobasso, gode di una popolarità in altro campo: è un mulatto che ha scritto con successo il romanzo Nero di Puglia.

La trama ruota attorno alla curiosa storia di una romantica e ricca vedova che intende sposare il proprio cameriere giamaicano: ne deriva che la figlia deve fare da madre saggia alla madre poco saggia e che una zia cinica e impicciona manda all'aria propositi e convenzioni serie.

«Naturalmente — *dice la Leonetti* — nessun messaggio, nessuna predica. Noi inseguiamo un concetto di teatro come gioco, come macchina. Ci limitiamo a ridere dei luoghi comuni.

L'ecologia sentimentale

Il film «Paradise» ripete la storia di «Laguna blu»

Paradise di Stuart Gillard, con Willie Aames, Phoebe Cates. Americano, drammatico, a colori (cinema Gioiello e Nazionale).

Le vie del cinema sono misteriose. Ci sono periodi nei quali, senza che se ne individui una ragione, compaiono a ripetizione film sullo stesso argomento, o dello stesso taglio, o con gli stessi spunti, tanto che si sarebbe quasi tentati di riunirli in un nuovo filone, anche se è abbastanza evidente — e questo è l'aspetto più curioso — che si tratta di una pura coincidenza, e non esiste un disegno preordinato.

Stiamo ora attraversando proprio uno di questi momenti: dopo Laguna blu, Amore senza fine *e persino* Il tempo delle mele, *ecco un altro prodotto sull'amore adolescenziale, così trepidante, così totale, così fragile e al contempo tenace.* Paradise *coniuga il tema con quello della natura soave e incontaminata, riuscendo a mettere insieme quanto c'è di più banale e stantio nell'uno e nell'altro argomento.*

La vicenduola è quella di due ragazzi nel Sahara fin de siècle: *unici superstiti di una carovana assalita dai beduini, trovano scampo in un'oasi sconosciuta, dove hanno tutto il tempo di metter su casa e di amarsi, sebbene periodicamente disturbati dai medesimi beduini che scorrazzano per il deserto. Alla fine, poiché è in arrivo un bambino, decidono di rientrare nella civiltà e, ad onta delle insidie sahariane, ci riescono senza speciali affanni.*

Scene madri, tramonti in controluce, baruffe infantili, corse fra le dune, animali amici dell'uomo, pudiche nudità, fragore di cascate, atti di coraggio, cattivi puniti, ecologia spicciola, bontà ricompensata sono presenti nel film ad alta densità. Sotto i livelli di guardia, invece, il tasso di intelligenza e di credibilità.

a. dg.

Violoncello protagonista

Successo del duo Driukall-Thomas

TORINO — Il violoncello come protagonista, sabato sera al Conservatorio, nel concerto tenuto nell'ambito di «Spazio Musica», rassegna organizzata dall'Iniziativa Camt e dalle Serate musicali di Milano con l'egida della Regione Piemonte assessorato al Turismo. Splendida esecuzione del duo Roger Drinkall, violoncello, e Alan Thomas, pianoforte; due simpatici americani, esecutori di prim'ordine, con al loro attivo più di cinquanta tournée in Europa e l'incisione di moltissimi dischi.

Il recital è iniziato con la «Sonata in sol maggiore», del milanese Giovanni Battista Sammartini, allegro e vivace brano del '700. Da qui i due valorosi concertisti sono passati ai tempi nostri con «Fantasia per violoncello e pianoforte» dello stesso Thomas. Con un profondo gusto nello sviluppo delle armonie, nelle dissonanze e in special modo nel fraseggio il pianista Alan Thomas è stato un valido coadiutore del violoncellista Roger Drinkall che ha sprigionato, con la sua eccellente cavata, calde e profonde energie con acute levità, sia nel brano contemporaneo che nella «Fantasia op. 73» di Schumann.

Nella seconda parte si è ascoltata la «Sonata in la minore op. 36» di Grieg, opera di fresco aroma popolaresco che trabocca di ritmi assai avari ed elaborati con molta eleganza. Drinkall, dotato di una tecnica e una musicalità sorprendenti, ha condotto tutto il concerto facendo «cantare» il suo cello ed ottenendo dei «legati» incredibili. Successo calorissimo per i due bravi musicisti.

Secondo Villata

«Ludus Danielis» questa sera nella chiesa di San Domenico

Mozart e *Iberia* di Debussy.

TORINO — I concerti di questa settimana iniziano questa sera al Piccolo Regio con il *Gruppo di Roma* che interpreta pagine di Spohr e di Hummel. Nella stessa serata avrà luogo uno dei più singolari e interessanti appuntamenti della stagione musicale torinese. Si tratta del *Ludus Danielis*, dramma liturgico del XII secolo, che viene rappresentato nella chiesa di San Domenico sotto la direzione musicale di Alberto Peyretti. Partecipano all'impresa il coro della *Stefano Tempia*, alcuni attori di prosa, cantanti solisti e esecutori specializzati nella pratica degli strumenti antichi. La regia è di Massimo Scaglione.

Mercoledì sera per l'*Unione Musicale* avrà luogo il concerto sinfonico della *Junge deutsche Philarmonie* che eseguirà sotto la direzione del maestro Kees Bakeles e con la partecipazione del pianista Gerhard Oppitz la terza sinfonia di Brahms, il Concerto K. 491 di Mozart e *Iberia* di Debussy.

Prosegue giovedì sera al Piccolo Regio la rassegna dedicata alla vocalità con un recital del baritono Elio Battaglia che affronta, accompagnato dal pianista Erik Werba, un programma intitolato «Il Lied tedesco da Mozart a Strauss».

Per i concerti sinfonici della Rai si presenterà venerdì sera il maestro Peter Maag che col violoncellista Antonio Meneses eseguirà il Concerto in re di Haydn e l'ottava sinfonia di Beethoven.

La settimana musicale si conclude sabato sera con il concerto dell'iniziativa Camt che presenta il duo di pianoforte e violoncello «Wells» impegnato in componimenti di Ziffrin, Bach e Sciostakovic.

Accademia corale
STEFANO TEMPIA
Chiesa di San Domenico ore 21,15
(Via S. Domenico 0)
«LUDUS DANIELIS»
Dramma liturgico
rappresentato e cantato
Regia di Massimo Scaglione
M° del coro: Ettore Moscatelli
Direttore: Alberto Peyretti

MILLELUCI
P. Guala 147 - Tel. 616.169
Venerdì 26 PINO CARUSO
Venerdì 2 ERNST THOLE
Domenica 4 AUGUSTO MARTELLI

ore 17,30 inaugurazione
Personale della pittrice
AGLAIA CIOCHIRCA'
Galleria Arte Italiana per il mondo
CELIT - V. S. Tommaso 22/B - Tel. 073.626

EXPOCASA
Torino Esposizioni
(ristorante 5° padiglione)
FESTIVAL
DELLA
CUCINA OLANDESE
oggi ore 19 - 22

BELLE ARTI
dal lunedì pomeriggio
al venerdì sera
ingresso libero
Orch. Uccio e i papillon

TEATRO STABILE TORINO
TEATRO GOBETTI ore 21
AHI, MAMMA!
Testo e regia di Stella Leonetti
con Antonio Campobasso
Lella Costa
Stella Leonetti
e con Giorgia O'Brien
Musiche di Gaetano Liguori
Tel. 644.562 - 556.246

Sant'Agostino
V. S. Agostino 5 - T. 535.963
LUNEDI' 29 MARZO
ASTA PUBBLICA ALL'ALFIERI
MAESTRI
dell'800 e 900
Esposizione dal 25 al 28/3
all'Hotel JOLLY AMBASCIATORI

OGGI al MAFFEI
CLAMOROSA PORNO NOVITA'
XXX SUPER ORGASM ADULTS ONLY
PORNOGRAFIA VIZIOSA
Il divieto ai minori di 18 anni è assoluto!

Rete uno

14 — **Philo Vance:** La canarina assassinata, sceneggiato. Con Giorgio Albertazzi, Gino Nelinti, Virna Lisi, Anna Zamboni, Antonio Meschini, Lia Tanzi. Regia di Marco Leto. Terza parte (registrazione effettuata nel 1974)
14,30 **Speciale Parlamento**
15 — **Schede medicina:** Il sangue. Seconda puntata: Il midollo osseo, fabbrica di cellule del sangue. Documenti
15,30 **Tutti per uno,** varietà per i ragazzi presentato da Marta Flavi. Con: Anna dai capelli rossi, cartoni animati
FILM 16 — **La corona di ferro,** di Alessandro Blasetti, con Massimo Girotti, Luisa Ferida, Gino Cervi, Elisa Cegani, Osvaldo Valenti. Italia avventuroso 1941. Prima parte
16,30 **Tre nipoti e un maggiordomo:** E' stato un sogno, telefilm
17 — **Tg1 flash**
17,05 **Direttissima con la tua antenna,** varietà e attualità per i ragazzi
17,10 **Marco,** un cartone animato tratto dal racconto: Dagli Appennini alle Ande di Edmondo De Amicis - **Direttissima,** corrispondenza, attualità, spettacolo
17,30 **I sentieri dell'avventura:** Robinson Crusoe. Nono episodio. Telefilm
18,20 **L'ottavo giorno,** temi della cultura contemporanea
18,50 **L'appuntamento con Don Lurio per:** I numeri Uno: **Stefania Rotolo.** La puntata di oggi è tutta dedicata al ricordo della show girl scomparsa il 31 luglio dell'81 a 29 anni. La Rotolo divenne popolare con Tilt, Piccolo Slam e Non Stop
19,45 **Almanacco del giorno dopo**
20 — **Telegiornale**
FILM 20,30 **La casa da tè alla luna di agosto,** di Daniel Mann, con Marlon Brando, Glenn Ford, Eddie Albert, Paul Ford, Michiko Kyo, Jun Nagami. Usa commedia 1965 — *Ad Okinawa subito dopo la guerra un capitano americano completamente conquistato dalla civiltà orientale amministra la popolazione con criteri locali e vive lui stesso con tanto di kimono, bastoncini e moglie geisha.*
22,40 **Appuntamento al cinema,** i film che vedremo sul grande schermo
22,45 **Speciale Tg1,** attualità
23,40 **Telegiornale**

Rete due

14 — **Il pomeriggio - Frate Indovino - L'opinione**
14,30 **Mastro Don Gesualdo,** sceneggiato. Con Lydia Alfonsi, Sergio Tofano, Romolo Costa, Giuseppe Lo Presti, Salvatore Scalia. Regia di Giacomo Vaccari. Terza puntata
15,25 **Follow me,** corso di lingua inglese per principianti e autodidatti
16 — **Tip Tap,** spettacolo comico-musicale presentato dai pupazzi Snazzola, Baby Luna e Gennarino e da Roberta Giusti - **Fior di favole:** Il corvo dell'orco, cartoni animati
16,55 **A tempo di musical:** dalla Biblioteca di studio Uno: **Dottor Jeckyll e Mister Hyde.** Parodia musicale del noto romanzo. Seconda parte. Regia di Antonello Falqui
17,45 **Tg2 flash**
17,50 **Dal Parlamento - Tg2 sportsera**
18,05 **Muppet show,** varietà
18,30 **Spazio libero:** I programmi dell'accesso: Confederazione italiana della proprietà edilizia: Le locazioni commerciali e per uffici, attualità
18,50 **I re della collina:** Il barbone, telefilm — *Alcuni vagabondi attraversano un giorno la città. Due di questi cercano di compiere un piccolo furto in un negozio. Si scatena il finimondo e vari problemi vengono improvvisamente a galla*
19,45 **Tg2**
20,40 **Mixer,** cento minuti di televisione. I cento secondi vanno oggi a Lucio Colletti; Sandra Milo intervista un personaggio politico; i filmati su personaggi dello spettacolo sono dedicati a Jane Fonda e a Ornella Vanoni; la cantante Kim Wilde interpreta il brano Kambodja
22,25 **Il brivido dell'imprevisto:** Un caso sospetto, telefilm. Con Colin Blakely, Cheryl Hall, Brian Osborne — *La moglie di un tranquillo medico di campagna usa spassarsela con tutti gli uomini che le capitano a tiro, sposati o no. Tutti lo sanno tranne il marito che sembra non accorgersi di nulla. Ma improvvisamente la donna scompare e qualcuno comincia a sospettare che si tratti di una vendetta*
23,15 **Tg2 stanotte**

Rete tre

14 — Da Riccione: **Pugilato,** sfida al campione - In Eurovisione da Parigi: cronaca registrata dell'incontro di rugby Francia-Irlanda
16,45 **Campionato di calcio A e B**
19 — **Tg3**
19,30 **Sport regione del lunedì,** settimanale a diffusione regionale - **Intervallo con Poesia e musica**
20,05 **Lo sport nei giochi popolari:** ed è subito storia. Documenti. Sesta puntata: danze di remi e di vessilli - **Intervallo con: Poesia e musica**
20,40 **La gente e la città,** documenti. Terza puntata. Il ciclo cerca di analizzare i caratteri più significativi del passato prossimo di alcune città italiane. Oggi si parla di Potenza, una città che il terremoto ha posto di fronte a se stessa e ai suoi secolari problemi
21,40 **Tg3 - Intervallo con: Poesia e musica**
22,15 **Il processo del lunedì.** A meno di due mesi dall'inizio del Giro e alla vigilia della stagione delle grandi corse, quali sono le prospettive del ciclismo italiano?

Svizzera

18 — **Nelly e Noé,** cartoni animati di Grange Calveley e Bob Godfrey. Diciassettesimo episodio: Una festa stagionale - Un tappeto vivo, cartoni animati di Riccardo Neto e Arthur Correia - La bottega del signor Pietro... dove si vendono insieme realtà e fantasia, varietà realizzato da Fausto Sassi
18,45 **Telegiornale**
18,50 **Il Mondo in cui viviamo,** documentario realizzato da Paul Keeler e Stephen Cross. Per la serie «L'Islam e il suo mondo tradizionale»: Terzo episodio: L'uomo e la natura
19,20 **Lo sport**
19,50 **Il Regionale,** rassegna di fatti e avvenimenti della Svizzera italiana
20,15 **Telegiornale**
20,40 **Connections,** di James Burke. Ottavo episodio: Conto alla rovescia
21,30 **Seconda serata,** rubrica di spettacolo e cultura. Questa sera con... Adam Schaff - **Telegiornale**

Italia 1 (Antenna Nord) 58-41-25-23

14 — **La grande vallata,** telefilm
15 — **Fbi,** telefilm
16 — **Lassie,** cartoni animati
16,30 **Bim Bum Bam,** per i ragazzi: Babil Junior, cartoni animati - Jenny la tennista, cartoni animati - Marine Boy, cartoni animati - Scooby Doo, cartoni animati - Babil Junior, cartoni animati
18,30 **Robin Hood,** telefilm
19 — **Insieme con Gioia,** rubriche di attualità
20 — **Lady Oscar,** cartoni animati
20,30 **Cannon,** telefilm
FILM 21,30 **Delitto per omissione,** di Paul Wendoks, con James Stewart, Julie Harris. Usa, film per la tv — *Secondo film per il ciclo dedicato agli inediti con James Stewart*
23 — **Calcio:** Juventus-Genoa
FILM 24 — **Il risveglio del dinosauro,** di Eugene Lourie, con Paul Christian, Cecil Kellaway. Usa, fantascienza 1953 — *Un esperimento atomico risveglia tra i ghiacci dell'Artico il sonno millenario di un dinosauro che comincia a rivivere*

Montecarlo

17,30 **Montecarlo news**
17,35 **Bob and company,** cartoni animati
17,55 **Vita da strega:** Tre uomini su un cavallo, telefilm
18,25 **Giocanzoniamo,** giochi a premi e canzoni presentati da Roberto Arnaldi
18,55 **Shopping,** guida per gli acquisti presentata da Paola Protasi
19,10 **Telemenù,** una ricetta al giorno e utilissimi consigli di cucina presentati da Wilma De Angelis
19,20 **Una coppia quasi normale:** Il superfluo indispensabile, telefilm
20,15 **Notiziario**
20,20 **Editoriale,** commento del giorno a cura del Giornale Nuovo
20,25 **Quotazioni:** oro e titoli
FILM 20,30 **Questo è il mio uomo,** di Frank Borzage, con Don Ameche, Roscoe Karns, Kitty Hirsh. Usa, commedia 1947
22,05 **Bollettino meteorologico**
22,10 **Oroscopo**
22,15 **Dibattito,** interviste e commenti al personaggio o al fatto del giorno
22,45 **Notiziario - Editoriale**

Capodistria

15,30 **Odprta meja - confine aperto,** trasmissione in lingua slovena. Replica
16 — **Musica senza confini:** Concerto registrato dagli Abba al Wembley
17 — **Ciao ragazzi,** appuntamento con i più giovani: Racconti dei Paesi lontani, cartoni animati - Giochi primaverili - La Jugoslavia di Tito: nasce lo Stato di Tito, documentario. Replica.
FILM 18 — **Film,** replica. Titolo non pervenuto in tempo utile
19,30 **Cinenotes**
20 — **Cartoni animati**
20,15 **Telegiornale - Punto d'incontro**
FILM 20,30 **Un tranquillo posto di campagna,** di Elio Petri, con Franco Nero, Vanessa Redgrave, Georges Geret. Italia, drammatico 1968
22 — **Telegiornale - Tuttoggi**
22,10 **Passo di danza,** ribalta di balletto classico e moderno - **Telegiornale - Tuttoggi**

il meglio alla radio

UNO (FM 92,1)

13,35 **Master.** Collegamenti, notizie e anteprime nel mondo musicale. Regia di Wolfango Vaccaro
15 — **Errepiuno.** Radiopomeriggio di Lino Patti e Katia Sinò
16 — **Il Paginone.** Rotocalco sonoro di attualità culturale ideato e condotto da Giuseppe Neri
17,30 **Piccolo concerto.** Pianista Sergej Prokofiev
18,38 **Viaggio attraverso la cultura latino-americana.** Testo di Maria Cristina Delogu
19,30 **Radiouno jazz '82.** Da New York notizie e novità discografiche in un programma di Billy Banks
20 — **Sipario aperto.** Incontro e appuntamenti con il teatro vivo a cura di Lucio Romeo
21,25 **Ribelli, sognatori, utopisti.** Programma di Giuseppe Di Leva. Regia di Alberto Buscaglia
21,52 **Obiettivo Europa.** Colloqui trisettimanali su arte, cultura e spettacolo a cura di Giuseppe Liuccio
22,27 Audiobox **L'avanguardia in pantofole** di Sergio Lambiase e Giambattista Nazzaro

DUE (FM 95,6)

14 — **Trasmissioni regionali**
15 — **Radiodue 3131** (2ª parte). Un programma d'intrattenimento in diretta
16,32 **Sessantaminuti.** Avvenimenti, attualità, curiosità e musiche del mondo dello spettacolo. Conducono in studio Sandro Merli e Claudia Di Giorgio
17,32 **Le confessioni di un italiano** di Ippolito Nievo. Lettura integrale a più voci diretta da Guglielmo Morandi
18 — **Le ore della musica** a cura di Laura Padellaro
18,45 **Il giro del Sole:** Oggetti, cose, simboli, parole. «La radio» di Claudio Novelli
19,57 **Mass-Music** ovvero la musica che è sempre piaciuta a tutti con qualche piccola parentesi di musica d'élite
21 — Musica da camera **Festival di Salisburgo 1981.** Concerto del tenore José Carreras
22,50 **Stampe d'epoca.** Illustrazioni storico-musicali ideate e condotte da Bruno Traversetti

TRE (FM98,2)

12 — **Pomeriggio musicale** a cura di Paolo Donati
15,30 **Un certo discorso.** Materiali di viaggio nel Mezzogiorno a cura di Pasquale Santoli
17,30 **Spazio Tre.** Musica e attualità culturali presentate da Daria Galateria
21 — **Rassegna delle riviste** a cura di Francesca Cernia
21,10 **Nuove musiche.** Da Castel S. Angelo «Nuovi spazi musicali». Presentazione di Paolo Renosto
23 — Arrigo Zoli presenta **Il jazz**

G. R. P. Canali 42-60-66

FILM 14,05 **I due orfanelli,** di Mario Mattoli, con Totò, Carlo Campanini, Isa Barzizza. Italia commedia 1947 — *A Parigi nella seconda metà dell'Ottocento un orfano scopre di essere figlio di un nobile cacciato via da un impostore. Aiutato da un altro orfano, figlio del boia, caccia via l'usurpatore attraverso una folle girandola di avventure*
15,30 **Telefilm**
16,50 **Grp spettacolo**
17 — **Chissà se lo sai,** giochi a premi presentati da Febo Conti
17,55 **Don Chuck il castoro,** cartoni animati
18,30 **Trider,** cartoni animati
18,55 **Matt and Jeannie,** telefilm
19,25 **Grp flash**
19,45 **Ieri, oggi, domani Piemonte,** attualità
20 — **La storia di Mr. Howard,** telefilm
FILM 20,35 **Beau Geste,** di Douglas Heyes, con Goy Stockwell, Telly Savalas, Doug McClure, Leslie Nilesen. Usa avventuroso 1966 — *Due fratelli si arruolano nella Legione Straniera sotto il comando di un terribile sergente. Ne passano di tutti i colori finché non respingono un assalto in massa dei beduini. Uno muore eroicamente, l'altro torna a casa*
22,20 **Skag,** telefilm
23,15 **Grp flash**
FILM 23,30 **Notte di tempesta,** di Gianni Franciolini, con Fosco Giachetti, Maureen Melrose, Leonardo Cortese. Italia drammatico 1946
0,30 **Dai giornali di oggi,** rassegna della stampa cittadina
FILM 1 — **Come accadde la prima volta,** di Veit Reini, con Eva Mattes, Beatrice Richter. Germania documentario 1970 — *Finto film inchiesta: si esaminano dieci casi di amore prima dei 17 anni. Si appura che nove volte su dieci non porta a relazioni durature*
FILM 2,30 **Pellirosse alla frontiera,** di Ron Osmund, con Cindy Carson, Lance Fuller, Ann Kelly, James Clayton. Usa western 1956
FILM 4 — **Amore mio spogliati che poi ti spiego,** di Fabio Pittorru, con Nino Castelnuovo, Enzo Cerusico, Silvia Dionisio, Lia Tanzi. Italia commedia 1975
FILM 5,20 **Destinazione Piovarolo,** con Totò. Italia commedia 1955

Canale 5 Canali 32-36-43-61-69

14 — **Sentieri,** sceneggiato
FILM 15 — **Cleopatra,** di Cecil B. De Mille, con Claudette Colbert, Herbert Marshall, Henry Wilcoscon. Usa, storico 1934
17 — **Capitan America,** cartoni animati
18 — **Tansor 5,** cartoni animati
18,30 **Superclassifica show,** i filmati delle canzoni della Hit parade
19 — **Tarzan,** telefilm
20 — **Aspettando il domani,** sceneggiato
FILM 20,30 **La moglie del prete,** di Dino Risi, con Sophia Loren, Marcello Mastroianni. Italia, commedia 1971 — *Un'ex cantante di balera in seguito ad una delusione amorosa decide di uccidersi. Prima di mettere in atto i suoi propositi cerca conforto tramite il telefono di «Voce amica». Le risponde un prete di cui s'innamora. Lui la ricambia e chiede una dispensa per sposarla*
22,30 **Speciale Canale 5**
23,15 **Lou Grant,** telefilm
FILM 0,15 **La pallottola senza nome,** di Jack Arnold, con Audie Murphy, Charles Drake, Joan Evans. Usa, western 1959
— **Agente speciale,** telefilm

R.Tele Aosta Canali 62-31-35

15 — **Flash cinema**
16 — **Tripla eco,** di Michael Apted, con Glenda Jackson. Usa drammatico 1972 — *Un soldato diserta e si rifugia in casa di una donna, moglie di un commilitone che è al fronte. Tra i due nasce l'amore. Per evitare chiacchiere lui comincia a girare travestito da donna, e lo fa talmente bene che fa innamorare di sé il sergente che lo maltrattava mattina e sera e che non lo ha riconosciuto*
17,30 **The Wolfman Jack show,** cartoni animati
18,30 **Aspen,** sceneggiato
19,45 **Piloti da corsa,** telefilm
20,15 **Cartoni animati**
FILM 20,45 **Il talco d'oro,** di C.L. Bragaglia, con Massimo Serato, Nadia Gray, Frank Latimore. Italia avventuroso 1955 — *Nella Toscana del XVII secolo la vedova di un signorotto vuol far sposare il figlio alla figlia di un rivale per mettere fine ad un'antica ostilità. Un'abile spadaccina, innamorata del giovane, cerca di impedire le nozze*
22,15 **Supertrain,** telefilm
23,15 **Telefilm**

Telestudio (Retequattro) Canali 24-45

14 — **Dancin' days,** sceneggiato. Primo episodio
FILM 14,45 **Navajo Joe,** di Sergio Corbucci, con Burt Reynolds, Nicoletta Machiavelli. Italia, western 1966
16,15 **Cartoni animati**
16,30 **Jeannie,** cartoni animati
17 — **Gli gnomi della montagna,** cartoni animati
17,30 **Baldios,** cartoni animati
18 — **Gli invincibili,** telefilm
18,30 **Una strana ragazza,** telefilm
19 — **Permette? Harry Worth,** telefilm
19,30 **Almanacco storico**
19,45 **Rocky Joe,** cartoni animati
20,15 **Gli sbandati,** telefilm
FILM 21,15 **Francis alle corse,** di Arthur Lubin, con Donald O'Connor, Piper Laurie. Usa, comico 1951 — *Il mulo parlante Francis sa tutto sui cavalli e perciò aiuta il suo amico Peter a guadagnare una forte somma per togliere dai guai la sua amata*
23 — **Invita a casa tua...**
FILM 0,45 **Fanny Hill,** di Mac Ahlberg, con Diana Kjaer, Keve Hjim. Svezia, commedia 1968

Quarta Rete Canale 22

15,30 **Supercar,** cartoni animati
16 — **Lucy e gli altri,** telefilm
17 — **Filmati musicali a richiesta**
FILM 18,15 **Il cacciatore di fortuna,** di William Witney, con John Derek, Jim Davis, Joan Evans. Usa western 1954 — *Lotta acerrima tra zio e nipote, il primo deciso a tenersi il ranch di proprietà del secondo. Il giovane assolda una banda di pistoleri, ma l'altro glieli compera tutti. Il nipote però non si scoraggia e passa al contrattacco*
19,45 **Supercar,** cartoni animati
20,30 **Non è sempre caviale,** telefilm
FILM 21,30 **L'amico di famiglia,** di Claude Chabrol, con Michel Piccoli, Stephane Audran, Clotilde Joano, Eliana de Santis. Francia giallo 1971 — *La moglie di un notabile di provincia è l'amante del suo segretario. Scoperti dal consorte di lei e ricattati, i due decidono di farlo fuori*
23,10 **Astropanorama**
23,15 **Lucy,** telefilm
0,20 **Non è sempre caviale,** telefilm
FILM 1,30 **Film,** titolo non pervenuto in tempo utile
3 — **Film**

Teleradio city Canali 44-47

14,30 **Love boat,** telefilm
16,30 **Starzinger,** cartoni animati
17 — **I cartoni animati di Hanna e Barbera**
17,30 **God Sigma,** cartoni animati
18 — **Heidi,** cartoni animati
18,30 **La famiglia Bradford,** telefilm
19,35 **Operazione sottoveste,** telefilm
20 — **Starzinger,** cartoni animati
FILM 20,30 **Rosso nel buio,** di Claude Chabrol, con Donald Sutherland, Aude Landry, Lisa Langlois, Stéphane Audran, Donald Pleasance. Canada-Francia, drammatico 1977 — *Una ragazza scampa ad un maniaco e denuncia la cosa alla polizia. Poco dopo afferma che il pazzo, che ora ha compiuto un omicidio, è suo fratello e il giovane viene messo in prigione.*
22 — **Missione impossibile**
FILM 23 — **Licenza di esplodere,** di Georges Lautner, con Lino Ventura, Jean Lefebvre. Francia, commedia 1966 — *Un killer è costretto a fare costantemente la guardia ad un piccolo truffatore che gli deve dei soldi per difenderlo da varie bande che hanno giurato di ucciderlo*
FILM 0,30 **Le novizie,** con B. Bardot. Francia, commedia 1970

Quinta Rete Canale 47

14,30 **Marco Polo,** cartoni animati
15 — **Star Blazers,** cartoni animati
15,30 **Documentario**
16 — **Thriller,** telefilm
FILM 17 — **Lady Football,** di I. Martinenghi, con Mino Reitano. Italia commedia
18,30 **Marco Polo,** cartoni animati
19 — **Star Blazer,** cartoni animati
19,30 **Buonasera con...**
20 — **I grandi gladiatori,** telefilm
FILM 20,30 **L'attico,** di Gianni Puccini, con Walter Chiari, Daniela Rocca, Philippe Leroy. Italia commedia 1963 — *Una ragazza in visita a Roma decide di passare la notte in un attico non ancora ultimato. Nei giorni successivi impara a conoscere i disagi e le difficoltà della vita cittadina. Conosce anche vari uomini e infine sposa il proprietario dell'appartamento. Questi però muore lasciandola erede di una fortuna*
— **I nuovi poliziotti,** telefilm. Decimo episodio— *Classico poliziesco americano con le imprese di un gruppo di agenti afflitti da vari problemi*
23,15 **Paul Gauguin,** sceneggiato. Primo episodio
0,15 **Thriller,** telefilm

Videogruppo Canali 52-54-57

14,45 **Guida alla sopravvivenza,** piccoli annunci economici in diretta per telefono con Francesco Audero
15,30 **Presa diretta,** lo speciale della settimana
16,30 **Angie girl,** cartoni animati
17 — **Bornfree,** telefilm
17,30 **Sasuke il piccolo Ninja,** cartoni animati
18 — **Torino Basket**
19,15 **Il termometro dell'economia,** rubrica di attualità economiche a cura di Francesco Forte
19,30 **Videonotizie**
20 — **Uaul,** cartoni animati
FILM 20,30 **La bugiarda,** di Luigi Comencini, con Catherine Spaak, Marc Michel. Italia commedia 1965 — *Una ragazza romana decisamente pasticciona e mitomane tiene sulla corda due uomini: un giovane medico e un nobile pontificio. Sposa il primo, ma continua ad essere l'amante del secondo e anche di un terzo, estremamente più giovane di lei. Quando i suoi imbrogli vengono scoperti, i tre la lasciano, ma quando finge di suicidarsi ritornano*
22,30 **La dottoressa Erika,** telefilm
23,30 **Videonotizie**
FILM 24 — **Film**

Tele Subalpina Canale 46

17 — **Monkey,** cartoni animati
17,30 **Karino,** telefilm
18 — **Curiamoci ma difendiamoci,** rubrica di attualità medica
18,45 **La seconda guerra mondiale,** documentario
19 — **Cristianesimo oggi,** rubrica di attualità religiosa
19,45 **Monkey,** cartoni animati
20,10 **I grandi gladiatori,** telefilm
20,30 **La vita intorno a noi,** documentario
FILM 21 — **Film,** titolo non pervenuto in tempo utile
22,30 **Controcampo,** rubrica di attualità

Tv Flash Canali 39-26

FILM 17,35 **Gardenia blu,** di Fritz Lang, con Anne Baxter, Richard Conte. Usa, drammatico 1953
19,15 **Rubrica di spettacolo e cultura**
19,30 **Cartoni animati**
19,55 **News,** settimanale di attualità
20,45 **Flash attualità**
21 — **In concerto**
21,45 **Il film della settimana**
FILM 22 — **Il triangolo delle Bermude,** con John Huston, Gloria Guida. Italia-Messico, drammatico 1976

Rete Manila 1 Canali 37-44

FILM 14,30 **Agente Sigma 3 operazione Goldwater,** con Jack Taylor. Italia, spionaggio 1966
16,30 **Il cantapinocchio,** spettacolo musicale per i ragazzi. Replica
18,30 **Taralluci e vino,** folklore napoletano presentato da Peppino Gagliardi
19,30 **Jerome,** telefilm
20 — **L'appetito e altre cose**
20,30 **Il soffio del diavolo,** telefilm
FILM 21,30 **Il tesoro delle SS,** Germania, avventuroso 1959
FILM 23,30 **Il rischio di vivere,** Germania, western 1966

Studio Nord Canali 49-43

14 — **Le bugie nel mio letto,** con Marina Vlady, Macha Meril. Francia, commedia 1962
15,45 **Filmati musicali**
FILM 16,15 **La moglie del professore,** di T. Burstall, con J. Thompson. Usa, drammatico 1976
18 — **Casper e l'angelo**
19 — **Giorno per giorno,** almanacco
19,15 **Canavese oggi**
19,40 **Sportivamente**
FILM 20,50 **Peter Voss,** con O. Fisher. Germania, commedia 1958
23 — **Le carte parlano,** oroscopo in diretta per telefono

Telecupole Canali 57-64

14,30 **Tennis**
15 — **I cinque ragazzi della montagna rocciosa,** telefilm
16 — **Il mondo dei bambini**
17,30 **I cinque ragazzi della montagna rocciosa,** telefilm
19,15 **Cinema**
19,30 **Spazio 4**
20,30 **Lo sport**
21,30 **Bunker,** sceneggiato
22,30 **Super rombo,** automobilismo
23 — **Spazio 4**
FILM 1 — **Un giorno di terrore,** con Olivia De Havilland. Usa, drammatico 1964

A3 Piemonte 33-25-27-71-39

FILM 14 — **Film,** titolo non pervenuto in tempo utile
15,30 **Le favole della foresta,** cartoni animati
16 — **La piccola Lulù,** cartoni animati
17 — **Hulk,** telefilm
17,30 **Matt e Jenny,** telefilm
18 — **Agente Pepper,** telefilm
19 — **Super rombo,** automobilismo
20 — **Giorno per giorno,** telefilm
FILM 20,30 **Un ettaro di cielo,** Italia, commedia 1957
22 — **Telefilm**
FILM 23 — **Film,** titolo non pervenuto in tempo utile

STAMPA SERA

CRITICA		PUBBLICO	
Capolavoro	★★★★★	Eccezionale	●●●●●
Ottimo	★★★★	Successo	●●●●
Favorevole	★★★	Consensi	●●●
Discusso	★★	Discordi	●●
Mediocre	★	Scarso	●

PRIME VISIONI

Ambrosio
c. Vitt. Emanuele 52
Tel. 547.007
Lire 4000

Ragtime, di Milos Forman, con Howard E. Rollins, James Cagney (Usa - Colori) — Nei primi anni del secolo, pianista negro per vendicarsi di un oltraggio, si dà alla guerriglia dinamitarda. Non vietato.
Drammatico
16,20; 19,25; 22,30 ★★ / ●●●●

Ariston
v. Lagrange 21
Tel. 546.147
Lire 4000

Ma che siamo matti?, di Jamie Uys, con Marius Weyers, Sandra Prinsloo (Sud Africa - Colori) — Incredibili e spassose vicende di un gruppo di personaggi strani, originali e mattacchioni. Non vietato.
Commedia
16,35; 18,40; 20,40; 22,40 ★★ / ●●

Arlecchino
c. Sommeiller 22
Tel. 587.190
Lire 4000

Ad Ovest di Paperino, di Alessandro Benvenuti, con i Giancattivi (Athina Cenci, Alessandro Benvenuti, Francesco Nuti (Italia - Colori - I tre simpatici attori di cabaret, portano sullo schermo le loro macchiette. Non vietato.
Commedia
16,30; 18,40; 20,35; 22,30 **Prima visione**

Astor
v. Vioti 8
Tel. 519.516
Lire 4000

Buddy Buddy, di Billy Wilder, con Jack Lemmon, Walter Matthau (Usa - Colori) - Tragicomiche vicende di un killer, intralciato nella sua missione da un ingenuo scocciatore. Non vietato
Commedia
16,35; 18,40; 20,40; 22,40 ★★★ / ●●●●

Augustus
p. C.L.N. 248
Tel. 530.714
Lire 4000

Attenti a quei P2, di Pier Francesco Pingitore, con Pippo Franco, Annamaria Rizzoli, Bombolo, Oreste Lionello, Giorgio Porcaro (Italia - Colori) - Barzellette e satiriche interpretazioni sul noto scandalo politico. Non vietato.
Commedia
16,15; 18,20; 20,25; 22,30 **Prima visione**

Capitol
v. S. Dalmazzo 24
Tel. 540.605
Lire 4000

Ricchi, ricchissimi... praticamente in mutande, di Sergio Martino con Pippo Franco, Renato Pozzetto, Edwige Fenech, Lino Banfi (It. Col.) — Uomo contro nudisti e industriale concupito da amiro si ritrovano in pretura. Non viet.
Commedia
16,05; 18,20; 20,30; 22,40 ★ / ●●●●

Centrale
D'ESSAI
v. C. Alberto 27
Tel. 540.110
Lire 3500

Un lupo mannaro americano a Londra, di John Landis, con David Naughton, Jenny Agutter (Usa-Colori) — Due giovani americani in viaggio in Inghilterra vengono assaliti dal lupo mannaro: uno muore, l'altro diventa licantropo. V. 14
Horror brill.
16,30; 18,30; 20,30; 22,30 ★★ / ●●●●

Cristallo
v. Golto 5
Tel. 650.71.00
Lire 4000

Joss, il professionista, di Georges Lautner, con Jean-Paul Belmondo, Jean Desailly, Robert Hossein (Francia - Colori) — Killer dei servizi segreti è braccato dai suoi perché non deve più uccidere tiranno dell'Africa Nera. Non viet.
Avventuroso
16,30; 18,30; 20,30; 22,20 ★★ / ●●●●

Doria
v. Gramsci
Tel. 542.029
Lire 4000

Ricche e famose, di George Cukor, con Jacqueline Bisset, Candice Bergen (Usa - Colori) — Storia di due bellissime amiche, la loro lotta nel mondo, il successo, i sentimenti e il rapporto fra loro. Non viet.
Commedia
16,15; 18,25; 20,30; 22,35 ★★★ / ●●●●

Gioiello
v. C. Colombo 31
Tel. 500.760
Lire 4000

Paradise, di Stuart Gillard, con Willie Aames, Phoebe Cates (Usa - Colori) - Dopo «Il tempo delle mele» e «Laguna blu» un'altra storia d'amore fra adolescenti, con tanta musica e bei paesaggi. Non vietato
Commedia
16,30; 18,30; 20,30; 22,30 **Prima visione**

Keller
STUDIO
v.le Mad. Camp. 1
Tel. 215.613
Lire 4000

Professione... giocattolo, di Francis Veber, con Pierre Richard, M. Bouquet (Francia - Colori) — ore 18,30; **The Blues Brothers**, di J. Landis, con John Belushi, D. Aykroyd (Usa - Colori) - Non vietato.
Musicale
21,15 ★★★ / ●●●

Ideal
c. Beccaria 4
Tel. 541.523
Lire 4000

Più bello di così si muore, di Pasquale Festa campanile, con Enrico Montesano (Italia - Colori) - Tratto dal romanzo omonimo di Antonio Amurri, diversi personaggi e travestimenti del simpatico comico. Viet. 14.
Commedia
16,20; 18,25; 20,25; 22,30 **Prima visione**

Lilliput
v. XX Settem. 15 bis
Tel. 537.100
Lire 4000

Heavy metal, di Gerald Potterton (Usa - Colori) — Cinque storie di fanta-horror ispirate a famosi fumetti francesi, in cui predomina il tema dell'amore fra una bella e un robot. Viet. 14.
Disegno animato
15,10; 17; 18,50; 20,40; 22,30 ★★★ / ●●●●

Lux
Gall. S. Federico
Tel. 541.283
Lire 4000

Eccezzzionale...veramente, di Carlo Vanzina, con Diego Abantantuono, Stefania Sandrelli, Teo Teocoli, Massimo Boldi (Italia-Colori) - Tre diversi episodi, incentrati su altrettanti tipi di tifosi italiani: milanista, interista e juventino. Non viet.
Comm.
16,35; 18,40; 20,40; 22,40 ★★ / ●●●●●

Nazionale
v. Pomba 7
Tel. 518.850
Lire 4000

Paradise, di Stuart Gillard, con Willie Aames, Phoebe Cates (Usa - Colori) - Dopo «Il tempo delle mele» e «Laguna blu» un'altra storia d'amore fra adolescenti, con tanta musica e bei paesaggi. Non vietato
Commedia
15; 16,40; 18,35; 20,30; 22,30 ★ / ●●●

Olimpia
v. Arsenale 31
Tel. 532.448
Lire 4000

La pazza storia del mondo, di Mel Brooks, con Mel Brooks, Dom De Luise, Madeline Kahn, Harvey Korman (Usa - Col.) — Satirica interpretazione del mondo, attraverso alcuni significativi periodi storici. Non viet.
Commedia
16,30; 18,30; 20,30; 22,30 ★★ / ●●●●●

Reposi
v. XX Settembre
Tel. 531.400
Lire 4000

La casa stregata, di Bruno Corbucci, con Renato Pozzetto, Gloria Guida, (Italia - Colori) — Promessi sposi trovano bellissima casa a prezzo irrisorio. Equivoci e guai manifestano immediatamente che c'è qualcosa sotto. Non viet.
Commedia
16,20; 18,30; 20,30; 22,30 ★ / ●●●●

Romano
Galleria Subalpina
Tel. 510.145
Lire 4000

Anni di piombo, di Margarethe von Trotta, con Jutta Lampe, Barbara Sukowa, (Germania - Colori) — La storia di una nota terrorista tedesca, ricostruita attraverso i rapporti di amore-odio con la sorella. Leone d'Oro '81. Non viet.
Drammatico
16,30; 18,30; 20,30; 22,30 ★★★ / ●●●

Studio Ritz
v. Acqui 2
Tel. 830.521
Lire 3500

OGGI CHIUSO

Torino
Via Buozzi 6
Tel. 530.393
Lire 4000

Il tempo delle mele, di Claude Pinoteau, con Claude Brasseur, Brigitte Fossey, Sophie Marceau (Francia - Col.) — Fresca e innocente storia d'amore fra due adolescenti con tanta voglia di divertirsi. Non viet.
Commedia
15; 16,45; 18,45; 20,30; 22,30 ★★★ / ●●●●●

Vittoria
v. Roma 356
Tel. 561.788
Lire 4000

La guerra del fuoco, di Jean Jacques Annaud, con Everett McGill, Rae Dawn Chong, Ron Perlman, Namear El Kadi (Francia - Col.) — Dall'omonimo romanzo di J. H. Rosny Aine, la vita quotidiana dell'uomo primitivo. Viet. 14.
Avventuroso
16; 18,15; 20,25; 22,35; ★★★ / ●●●●●

edizioni originali

Keller
STUDIO
v.le Mad. Camp. 1
Tel. 215.613
Lire 4000

Thunderball (Agente 007 Operazione Tuono), di Terence Young, con Sean Connery (G. B. - Colori) - In lingua originale inglese. James Bond contro crudele ideatore di misteriosa base sottomarina. Non vietato.
Avventuroso
Proiezione unica ore 16 **Riedizione '70**

PROSEGUIMENTI

Acapulco
v. Donizetti 6
Tel. 651.264
Lire 2000

Bolero, di Claude Lelouch, con R. Hossein, N. Garcia, G. Chaplin, J. Villerret (Fr. - Col.) — In America, Russia, Francia e Germania quattro famiglie di attori nel turbine della guerra e nelle disillusioni del dopo.
Commedia, dram.
★★★ / ●●●

Arco-Inc.
c. Pr. Oddone 31
Tel. 484.521
Lire 3000

L'assassinio di un allibratore cinese, di John Cassavetes, con Ben Gazzara, Timothy Agoglia Carey (Usa - Colori) - Proprietario di un night per un debito di gioco, uccide boss di San Francisco per conto di una banda. Non vietato
Drammatico
20,30; 22,30 ★★★★ / ●●●●

Eliseo
p. Sabotino
Tel. 335.98.15
Lire 2000

OGGI CHIUSO

FUORI CITTA'

CIRIE'
NUOVO: Fracchia la belva umana, P. Villaggio, A. Mazzamauro, L. Banfi, techn. Non viet.
ITALIA: Il gioco delle mele.
NICHELINO
SUPERGA: Joi perversion 81. Viet. 18.
PINEROLO
HOLLYWOOD: La stregata.
NUOVO: La montagna del dio cannibale.
PRIMAVERA: Mephisto.
ITALIA: Criminal love.
RITZ: Passione d'amore.
SANSICARIO
SANSICARIO: Uno contro l'altro praticamente amici.
SETTIMO
GARIBALDI: Sensual hard story.
VENARIA
SUPERCINEMA: Daniela Minislip.

Du Parc
IL VERO SALOTTO DI TORINO
SUPERSERATA FANTASTICA
DI PRIMAVERA
Il salotto trasformato in
SERRA FIORITA
TURI GOLINO
in concerto da ballo
NUOVI PITTORI IN VETRINA
Balletto ARIADNE
UN FAVOLOSO ABITO DA SERA IN OMAGGIO
E' gradito l'abito da sera o mezzasera

Faro
v. Po 30
Tel. 832.214
Lire 2200

FILM IN LINGUA INGLESE
INGRESSO IN ABBONAMENTO

Fiamma
c. Trapani 57
Tel. 372.057
Lire 2000

OGGI CHIUSO

La Perla
c. De Gasperi 26
Tel. 584.791
Lire 3000

OGGI CHIUSO

Massaua
p. Massaua 9
Tel. 785.803
Lire 2500

W la foca, di Nando Cicero, con Lory Del Santo, Michela Miti, Riccardo Billi, Fabio Grossi, Franco Bracardi, Victor Cavallo (Italia - Colori) — Facile trama per mettere in evidenza le doti fisiche della protagonista. Viet. 18.
Commedia
20,30; 22,30 **Non recensito**

Massimo
v. Montebello 8
Tel. 876.061
Lire 2500

Culo e camicia, di P. Festa Campanile, con E. Montesano, R. Pozzetto, L. Mastelloni, M. R. Omaggio (Italia - Col.) — Vicende farsesche intorno a una coppia di «diversi», messa in crisi dall'arrivo di una donna. Non viet.
Commedia
20,10; 22,30 ★★ / ●●●●●

Puntodue
D'ESSAI
v. Garibaldi 30
Tel. 545.245
Lire 3000

La festa perduta, di Pier Giuseppe Murgia, con Fabrizio Bentivoglio, Cristina Donadio (Italia - Colori) — Analisi e tentativo di ricostruzione dei sentimenti di un gruppo di giovani avviati alla violenza. Non vietato.
Drammatico
16,30; 18,30; 20,30; 22,30 ★★ / ●●

Statuto
v. Cibrario 16
Tel. 487.051
Lire 2500

OGGI CHIUSO

TEATRI

PICCOLO REGIO: ore 21 **Lunedì musicali gruppo di Roma** con la partecipazione del pianista Vincenzo Balzani, musiche di Spohr, Hummel, Mayr. Ingresso libero.
TEATRO REGIO: a Chieri ore 21 Teatro discoteca studio 5 **Concerto**, i solisti del Teatro Regio direttore Bruno Martinotti, musiche di Vivaldi, Stravinski, Mozart.
ALFIERI (535.440): abbonamenti Festival dell'Operetta.
ARALDO (via Chiomonte 3, tel. 331.764): ore 21 **I veri commessi**, 4ª serata **Tenzone**, con G. Brondello, D. Cara, M. Lunetta, N. Orengo, G. Toll.
CARIGNANO - TEATRO STABILE: stasera riposo, domani ore 20,30 la Compagnia del teatro Eliseo presenta **I Masnadieri**, di Schiller, regia di Gabriele Lavia, con Umberto Orsini, Gabriele Lavia, Monica Guerritore, Pietro Biondi. Tel. 544.582 - 556.245.
GOBETTI - TEATRO STABILE: ore 21 la compagnia Le Parole, Le Cose diretta da Lucia Poli presenta **Hali Mamma**, testo e regia di Stella Leonetti, musiche di Gaetano Liguori, tel. 544.582 - 556.246.
GIANDUIA MARIONETTE LUPI: La bella addormentata nel bosco, per le scuole e visita al Museo. Inf. tel. 530.238.
ITALIA: riposo: da mercoledì ore 21,15 Gipo in **N'aptit da scasador**, monologhi e canzoni vecchie e nuove di Gipo Farassino. V. Nizza 138, tel. 656.40.21.
INFERNOTTI: Gruppo Quattro Cantoni **Giorni felici** di Beckett ore 20,30.
MACARIO (tel. 556.922): stasera riposo, domani ore 21 Comp. Nuovo Repertorio presenta **I rossi testimoni muti**, di A. Antoni. Regia di Pier Giuseppe Corrado.
TEATRO STABILE SETTORE SCUOLA RAGAZZI: Scuola Materna di via Cavagnolo 29, ore 10 **C'era una volta.** Compagnia Nuova Opera dei Burattini.

RITROVI

BELLE ARTI: ore 15,30-21 Ingresso libero.
PRINCIPE: ore 15,30 Roby.

INDIE PIANO BAR (via Verdi 10, tel. 839.7441): Piero e Patrizia.
SAN GIORGIO - Valentino Ristorante Danze: orch. Dino Novara.
CAPRICE (v. Sacchi 16): ore 21.

GALLERIE E MUSEI

APPRODO: personale David Johnston.
PORTICI (tel. 885.476): Mario Funia. Ore 15,30-19,30.

ASSOCIAZIONE PIEMONTESE GALLERIE ARTE MODERNA

ACCADEMIA MIRO: Grafica.
ARTECENTRO QUAGLINO: Michele Baretta.
BERMAN: Golia «Immagini di danza».
CAVOUR - Moncalieri: Stefano Bergia.
DAVICO: Bartolini, Berté, Boschi, Carroll, Cattaneo, Chessa, Cuartas, Fanti, Sarnari, Tomabuoni, Trubbiani.
DOCUMENTA: Francis Biras.
FOGLIATO (via Mazzini 9): omaggio a Giuseppe Camino.
GIBBI: '900 e contemporanei - Sala Grafica (lunedì chiuso).
LA GIOSTRA - Asti: Arte in farmacia.
LA BUSSOLA (via Po, 9): personale di Piccolis.
LA PARISINA: «La costiera amalfitana», ore 16-20.
LE IMMAGINI (della Rocca 3): Paulucci.
NARCISO (piazza C. Felice 18): Il segno ostentato. Disegni del '900 italiano.
PIRRA (corso Cairoli 32 - tel. 877.344): Henry Maurice Cahours.
SANT'AGOSTINO (v. S. Agostino 5): in allestimento alcuni maestri '800 e '900.
VIOTTI: Miro Gianola.

MUSEO DELLA MARIONETTA (via S. Teresa 5): ore 10-12; 15-18.
MUSEO NAZIONALE DEL CINEMA (Palazzo Chiablese): oggi chiuso.

ALTRE VISIONI

CONTINENTAL (via Nizza 348, tel. 697.068): Chiuso per riposo.

FORTINO (via Cigna 47, tel. 486.560): Chiuso per riposo.

GIANDUJA MARIONETTE LUPI (via Santa Teresa 5, tel. 530.238): vedi teatri

HOLLYWOOD (corso R. Margherita 106, tel. 851.904): **Val karateka**, Hu Khan, non viet.
Lotta orientale

NUOVO ODEON (via Venaizio 8, tel. 749.2362): Riposo. Domani **Papillon**
Avventuroso

CROCETTA - S. RITA - MIRAFIORI

ADRIANO (via Sacchi 65, tel. 587.715): **La banda del gobbo**, T. Milian **Poliziesco**

SMERALDO d'Essai (via Tunisi 92, tel. 390.711): **Il maratoneta**, D. Hoffman, L. Olivier. Ap. 20, ult. 22,30 **Drammatico**

VINZAGLIO (corso D. Abruzzi 102, tel. 596.125): (Solo grandi film): **Un uomo chiamato cavallo**, R. Harris (a grande richiesta) Ap. 20,10 - 22,30 **Western**

ZONA FRANCIA

BERNINI (corso Tassoni 3, tel. 749.36.43): Riposo.

ZETA d'Essai (via Cibrario 88, tel. 749.2907): **Il diritto del più forte**, di R. W. Fassbinder con K. H. Bohm, U. Jacobsen Viet. 18 Ap. 20 ult 22,30 **Drammatico**

ZONA S. PAOLO

SAN PAOLO (via Cesana 80, tel. 372.637): **Paura nella città dei morti viventi**, di Lucio Fulci, techn. viet. 18 Ap. 20,30 - 22,30
Horror

LUCI ROSSE

MAFFEI (via Principe Tommaso 5, tel. 683.354): **«Pornografia viziosa»**. V. O. Col. Ap. 14,30 ult. 22,30. Ingresso 3500

METROPOL (via Principe Tommaso 6, tel. 650.5470): **I vizi della carne**, con Sulvia Engelman, Angelika Russ. Col. or. 14,30; 16; 17,40; 19,10; 20,40; 22,30 ingresso 3500

ORFEO (piazza Carlina, tel. 439.6701): **Intimità bagnata**, (quarto giorno)

PRINCIPE (via Principi d'Acaja 45, tel. 760.951): **Con la zia non è peccato** (quarto giorno). Tecn. ap. 15, ult. 22,30. Ingresso 3500

REGINA (corso Regina Margherita 123, tel. 530.885): **Flash excitation Blue**

ALCIONE (c. Regina Margherita 134, tel. 287.400): **«Super penetration love»**, col. Ap. 14,30 ult. 22,30 segue strip-tease di Rita e Michelle ore 16,30; 18,30; 22,15. Ingresso L. 4000

ARTISTI EROTIC CENTER (Via Giulia Di Barolo 24): **«Supersex super»**. Ap.15 Ingresso L. 3000

MILANO DOPPIA LUCE ROSSA (Via Milano 8, tel. 530.255): **Porno peccatrici di provincia**, col. Ap. 10 ult. 22,30. Ingresso L. 2500

ROMA BLUE PORNO (via San Donato 40, tel. 487.765): **«L'altro vizio di una pornomeglia»**. Brigitte Lahaie. Ap.15 ult. 22,20. Ingresso L. 2000

SELENE (Corso Belgio 53, tel. 874.171): **«Profondo porno»**. Ap. 15 ult. 22

VITTORIO VENETO: «Luxure», techn.

ALEXANDRA (via Sacchi 18, tel. 511.293): **«Supercilmax»**. Laura Levi or. 14,05; 15,45; 17,25; 19,05; 20,45; 22,30. L. 1500

JOLLY (Via Veroiengo 130): Oggi chiuso per riposo.

PO (Via Po 21, tel. 839.75.02) **«La sorella di Ursula»** Yvonne Harlow

AMERICA (v. Fréjus 27 - tel. 446.764): Oggi chiuso domani: **«Ginnus sensation my love»** Ap. 20,30 ult. 22,30

MAIOR (largo G. Cesare 105, tel. 287.974): **I porno vizi di Julie**, or. 15; 22,30.

SPEZIA (via Nizza 170, tel. 696.3617): riposo

CABARET VOLTAIRE (Via Cavour 7, telefono 516046): tutti i giorni dalle 18 alle 24 due film diversi: **«Sexually explicit»**, **«Denine»**. Ingresso soci.

CINECLUB (via F.lli Calandra 15, tel. 447.28.66): dalle 14,30 alle 24 **Derjet set bums**. Novità assoluta. Ingresso riservato soci.